

# **SPECYFIKACJA TECHNICZNA WYKONANIA I ODBIORU ROBÓT BUDOWLANYCH**

## **D-M-00.00.00.00**

### **WYMAGANIA OGÓLNE**

#### **SPIS TREŚCI**

#### **1. WSTĘP**

- 1.1. Przedmiot Specyfikacji Technicznej Wykonania i Odbioru Robót Budowlanych (STWiORB)
- 1.2. Zakres stosowania STWiORB
- 1.3. Zakres robót objętych STWiORB
- 1.4. Określenia podstawowe
- 1.5. Ogólne wymagania dotyczące robót
- 1.6. Zaplecze Zamawiającego (o ile warunki kontraktu przewidują realizację)

#### **2. MATERIAŁY**

- 2.1. Źródła uzyskania materiałów
- 2.2. Pozyskiwanie materiałów miejscowych
- 2.3. Materiały nie odpowiadające wymaganiom
- 2.4. Wariantowe stosowanie materiałów
- 2.5. Przechowywanie i składowanie materiałów
- 2.6. Inspekcja wytwórni materiałów
- 2.7. Materiały z rozbiórki

#### **3. SPRZĘT**

#### **4. TRANSPORT**

#### **5. WYKONANIE ROBÓT**

#### **6. KONTROLA JAKOŚCI ROBÓT**

- 6.1. Program zapewnienia jakości (PZJ)
- 6.2. Zasady kontroli jakości robót
- 6.3. Pobieranie próbek
- 6.4. Badania i pomiary
- 6.5. Raporty z badań
- 6.6. Badania prowadzone przez Inżyniera/Kierownika projektu
- 6.7. Badania i pomiary Laboratorium Zamawiającego
- 6.8. Certyfikaty i deklaracje
- 6.9. Dokumenty budowy

#### **7. OBMIAR ROBÓT**

- 7.1. Ogólne zasady obmiaru robót
- 7.2. Zasady określania ilości robót i materiałów
- 7.3. Urządzenia i sprzęt pomiarowy
- 7.4. Wagi i zasady ważenia
- 7.5. Czas przeprowadzenia obmiaru

#### **8. ODBIÓR ROBÓT**

- 8.1. Rodzaje odbiorów robót
- 8.2. Odbiór robót zanikających i ulegających zakryciu
- 8.3. Odbiór częściowy

**8.4. Odbiór ostateczny robót**

**8.5. Odbiór pogwarancyjny**

## **9. PODSTAWA PŁATNOŚCI**

**9.1. Ustalenia ogólne**

**9.2. Warunki umowy i wymagania ogólne D-M-00.00.00**

**9.3. Objazdy, przejazdy i organizacja ruchu**

## **10. PRZEPISY ZWIĄZANE**

## 1. WSTĘP

### 1.1. Przedmiot Specyfikacji Technicznej Wykonania i Odbioru Robót Budowlanych (STWiORB)

Przedmiotem niniejszej ogólnej specyfikacji technicznej (STWiORB) są wymagania ogólne dotyczące wykonania i odbioru robót podczas realizacji inwestycji pn.: „Przebudowa mostu na potoku Ruda w m. Dobrynin w ciągu drogi powiatowej nr 1176R, Tuszyna – Niwiska - Kolbuszowa, km 3+220”.

### 1.2. Zakres stosowania STWiORB

Specyfikacje Techniczne stanowią część Dokumentów Przetargowych i Kontraktowych i należy je stosować w zleceniu i wykonaniu Robót opisanych w podpunkcie 1.1.

### 1.3. Zakres robót objętych STWiORB

Wymagania ogólne należy rozumieć i stosować ze wszystkimi powiązanymi Specyfikacjami Technicznymi dotyczącymi przebudowy obiektu mostowego, dojazdów do obiektu, wraz z budową obiektu tymczasowego (kładka dla pieszych oraz dojścia do kładki).

### 1.4. Określenia podstawowe

Użyte w STWiORB wymienione poniżej określenia należy rozumieć w każdym przypadku następująco:

- 1.4.1. **Budowla drogowa** - obiekt budowlany, nie będący budynkiem, stanowiący całość techniczno-użytkową (droga) albo jego część stanowiącą odrębny element konstrukcyjny lub technologiczny (obiekt mostowy, korpus ziemny, węzeł).
- 1.4.2. **Chodnik** - wyznaczony pas terenu przy jezdni lub odsunięty od jezdni, przeznaczony do ruchu pieszych.
- 1.4.3. **Długość mostu** - odległość między zewnętrznymi krawędziami pomostu, a w przypadku mostów łukowych z nadsypką - odległość w świetle podstaw sklepienia mierzona w osi jezdni drogowej.
- 1.4.4. **Droga** - wydzielony pas terenu przeznaczony do ruchu lub postoju pojazdów oraz ruchu pieszych wraz z wszelkimi urządzeniami technicznymi związanymi z prowadzeniem i zabezpieczeniem ruchu.
- 1.4.5. **Droga tymczasowa (montażowa)** - droga specjalnie przygotowana, przeznaczona do ruchu pojazdów obsługujących zadanie budowlane na czas jego wykonania, przewidziana do usunięcia po jego zakończeniu.
- 1.4.6. **Dziennik budowy** – zeszyt z ponumerowanymi stronami, opatrzony pieczęcią organu wydającego, wydany zgodnie z obowiązującymi przepisami, stanowiący urzędowy dokument przebiegu robót budowlanych, służący do notowania zdarzeń i okoliczności zachodzących w toku wykonywania robót, rejestrowania dokonywanych odbiorów robót, przekazywania poleceń i innej korespondencji technicznej pomiędzy Inżynierem/ Kierownikiem projektu, Wykonawcą i projektantem.
- 1.4.7. **Estakada** - obiekt zbudowany nad przeszkodą terenową dla zapewnienia komunikacji drogowej i ruchu pieszego.
- 1.4.8. **Inżynier/Kierownik projektu** – osoba wymieniona w danych kontraktowych (wyznaczona przez Zamawiającego, o której wyznaczeniu poinformowany jest Wykonawca), odpowiedzialna za nadzorowanie robót i administrowanie kontraktem.
- 1.4.9. **Jezdnia** - część korony drogi przeznaczona do ruchu pojazdów.
- 1.4.10. **Kierownik budowy** - osoba wyznaczona przez Wykonawcę, upoważniona do kierowania robotami i do występowania w jego imieniu w sprawach realizacji kontraktu.
- 1.4.11. **Korona drogi** - jezdnia (jezdnie) z poboczami lub chodnikami, zatokami, pasami awaryjnego postoju i pasami dzielącymi jezdnie.
- 1.4.12. **Konstrukcja nawierzchni** - układ warstw nawierzchni wraz ze sposobem ich połączenia.
- 1.4.13. **Konstrukcja nośna (przęsło lub przęsła obiektu mostowego)** - część obiektu oparta na podporach mostowych, tworząca ustrój niosący dla przeniesienia ruchu pojazdów lub pieszych.
- 1.4.14. **Korpus drogowy** - nasyp lub ta część wykopu, która jest ograniczona koroną drogi i skarpami rowów.
- 1.4.15. **Koryto** - element uformowany w korpusie drogowym w celu ułożenia w nim konstrukcji nawierzchni.

- 1.4.16. **Książka obmiarów** - akceptowany przez Inżyniera/Kierownika projektu zeszyt z ponumerowanymi stronami, służący do wpisywania przez Wykonawcę obmiaru dokonywanych robót w formie wyliczeń, szkiców i ew. dodatkowych załączników. Wpisy w książce obmiarów podlegają potwierdzeniu przez Inżyniera/Kierownika projektu.
- 1.4.17. **Laboratorium** - drogowe lub inne laboratorium badawcze, zaakceptowane przez Zamawiającego, niezbędne do przeprowadzenia wszelkich badań i prób związanych z oceną jakości materiałów oraz robót.
- 1.4.18. **Materiały** - wszelkie tworzywa niezbędne do wykonania robót, zgodne z dokumentacją projektową i specyfikacjami technicznymi, zaakceptowane przez Inżyniera/ Kierownika projektu.
- 1.4.19. **Most** - obiekt zbudowany nad przeszkodą wodną dla zapewnienia komunikacji drogowej i ruchu pieszego.
- 1.4.20. **Nawierzchnia** - warstwa lub zespół warstw służących do przejmowania i rozkładania obciążeń od ruchu na podłoże gruntowe i zapewniających dogodny warunki dla ruchu.
- a) Warstwa ścieralna - górna warstwa nawierzchni poddana bezpośrednio oddziaływaniu ruchu i czynników atmosferycznych.
  - b) Warstwa wiążąca - warstwa znajdująca się między warstwą ścieralną a podbudową, zapewniająca lepsze rozłożenie naprężeń w nawierzchni i przekazywanie ich na podbudowę.
  - c) Warstwa wyrównawcza - warstwa służąca do wyrównania nierówności podbudowy lub profilu istniejącej nawierzchni.
  - d) Podbudowa - dolna część nawierzchni służąca do przenoszenia obciążeń od ruchu na podłoże. Podbudowa może składać się z podbudowy zasadniczej i podbudowy pomocniczej.
  - e) Podbudowa zasadnicza - górna część podbudowy spełniająca funkcje nośne w konstrukcji nawierzchni. Może ona składać się z jednej lub dwóch warstw.
  - f) Podbudowa pomocnicza - dolna część podbudowy spełniająca, obok funkcji nośnych, funkcje zabezpieczenia nawierzchni przed działaniem wody, mrozu i przenikaniem cząstek podłoża. Może zawierać warstwę mrozochronną, odsączającą lub odcinającą.
  - g) Warstwa mrozochronna - warstwa, której głównym zadaniem jest ochrona nawierzchni przed skutkami działania mrozu.
  - h) Warstwa odcinająca - warstwa stosowana w celu uniemożliwienia przenikania cząstek drobnych gruntu do warstwy nawierzchni leżącej powyżej.
  - i) Warstwa odsączająca - warstwa służąca do odprowadzenia wody przedostającej się do nawierzchni.
- 1.4.21. **Niweleta** - wysokościowe i geometryczne rozwinięcie na płaszczyźnie pionowego przekroju w osi drogi lub obiektu mostowego.
- 1.4.22. **Obiekt mostowy** - most, wiadukt, estakada, tunel, kładka dla pieszych i przepust.
- 1.4.23. **Objazd tymczasowy** - droga specjalnie przygotowana i odpowiednio utrzymana do przeprowadzenia ruchu publicznego na okres budowy.
- 1.4.24. **Odpowiednia (bliska) zgodność** - zgodność wykonywanych robót z dopuszczonymi tolerancjami, a jeśli przedział tolerancji nie został określony - z przeciętnymi tolerancjami, przyjmowanymi zwyczajowo dla danego rodzaju robót budowlanych.
- 1.4.25. **Pas drogowy** - wydzielony liniami granicznymi pas terenu przeznaczony do umieszczania w nim drogi i związanych z nią urządzeń oraz drzew i krzewów. Pas drogowy może również obejmować teren przewidziany do rozbudowy drogi i budowy urządzeń chroniących ludzi i środowisko przed uciążliwościami powodowanymi przez ruch na drodze.
- 1.4.26. **Pobocze** - część korony drogi przeznaczona do chwilowego postoju pojazdów, umieszczenia urządzeń organizacji i bezpieczeństwa ruchu oraz do ruchu pieszych, służąca jednocześnie do bocznego oparcia konstrukcji nawierzchni.
- 1.4.27. **Podłoże nawierzchni** - grunt rodzimy lub nasypowy, leżący pod nawierzchnią do głębokości przemarzania.
- 1.4.28. **Podłoże ulepszone nawierzchni** - górna warstwa podłoża, leżąca bezpośrednio pod nawierzchnią, ulepszona w celu umożliwienia przejścia ruchu budowlanego i właściwego wykonania nawierzchni.
- 1.4.29. **Polecenie Inżyniera/Kierownika projektu** - wszelkie polecenia przekazane Wykonawcy przez Inżyniera/Kierownika projektu, w formie pisemnej, dotyczące sposobu realizacji robót lub innych spraw związanych z prowadzeniem budowy.
- 1.4.30. **Projektant** - uprawniona osoba prawna lub fizyczna będąca autorem dokumentacji projektowej.
- 1.4.31. **Przedsięwzięcie budowlane** - kompleksowa realizacja nowego połączenia drogowego lub całkowita modernizacja/przebudowa (zmiana parametrów geometrycznych trasy w planie i przekroju podłużnym) istniejącego połączenia.



- 1.4.32. **Przepust** – budowla o przekroju poprzecznym zamkniętym, przeznaczona do przeprowadzenia cieków, szlaków wędrówek zwierząt dziko żyjących lub urządzeń technicznych przez korpus drogowy.
- 1.4.33. **Przeszkoda naturalna** - element środowiska naturalnego, stanowiący utrudnienie w realizacji zadania budowlanego, na przykład dolina, bagno, rzeka, szlak wędrówek dzikich zwierząt itp.
- 1.4.34. **Przeszkoda sztuczna** - dzieło ludzkie, stanowiące utrudnienie w realizacji zadania budowlanego, na przykład droga, kolej, rurociąg, kanał, ciąg pieszy lub rowerowy itp.
- 1.4.35. **Przetargowa dokumentacja projektowa** - część dokumentacji projektowej, która wskazuje lokalizację, charakterystykę i wymiary obiektu będącego przedmiotem robót.
- 1.4.36. **Przyczółek** - skrajna podpora obiektu mostowego. Może składać się z pełnej ściany, słupów lub innych form konstrukcyjnych, np. skrzyń, komór.
- 1.4.37. **Rekultywacja** - roboty mające na celu uporządkowanie i przywrócenie pierwotnych funkcji terenom naruszonym w czasie realizacji zadania budowlanego.
- 1.4.38. **Rozpiętość teoretyczna** - odległość między punktami podparcia (łożyskami), przęsła mostowego.
- 1.4.39. **Szerokość całkowita obiektu (mostu / wiaduktu)** - odległość między zewnętrznymi krawędziami konstrukcji obiektu, mierzona w linii prostopadłej do osi podłużnej, obejmuje całkowitą szerokość konstrukcyjną ustroju niosącego.
- 1.4.40. **Szerokość użytkowa obiektu** - szerokość jezdni (nawierzchni) przeznaczona dla poszczególnych rodzajów ruchu oraz szerokość chodników mierzona w świetle poręczy mostowych z wyłączeniem konstrukcji przy jezdni dołem oddzielającej ruch kołowy od ruchu pieszego.
- 1.4.41. **Ślepy kosztorys** - wykaz robót z podaniem ich ilości (przedmiarem) w kolejności technologicznej ich wykonania.
- 1.4.42. **Teren budowy** - teren udostępniony przez Zamawiającego dla wykonania na nim robót oraz inne miejsca wymienione w kontrakcie jako tworzące część terenu budowy.
- 1.4.43. **Tunel** - obiekt zagłębiony poniżej poziomu terenu dla zapewnienia komunikacji drogowej i ruchu pieszego.
- 1.4.44. **Wiadukt** - obiekt zbudowany nad linią kolejową lub inną drogą dla bezkolizyjnego zapewnienia komunikacji drogowej i ruchu pieszego.
- 1.4.45. **Zadanie budowlane** - część przedsięwzięcia budowlanego, stanowiąca odrębną całość konstrukcyjną lub technologiczną, zdolną do samodzielnego pełnienia funkcji techniczno-użytkowych. Zadanie może polegać na wykonywaniu robót związanych z budową, modernizacją/ przebudową, utrzymaniem oraz ochroną budowli drogowej lub jej elementu.

## 1.5. Ogólne wymagania dotyczące robót

Wykonawca jest odpowiedzialny za jakość wykonanych robót, bezpieczeństwo wszelkich czynności na terenie budowy, metody użyte przy budowie oraz za ich zgodność z dokumentacją projektową, STWiORB i poleceniami Inżyniera/Kierownika projektu.

### 1.5.1. Przekazanie terenu budowy

Zamawiający w terminie określonym w dokumentach kontraktowych przekazuje Wykonawcy teren budowy wraz ze wszystkimi wymaganymi uzgodnieniami prawnymi i administracyjnymi, lokalizację i współrzędne punktów głównych trasy oraz reperów, dziennik budowy oraz dwa egzemplarze dokumentacji projektowej i dwa komplety STWiORB.

Na Wykonawcy spoczywa odpowiedzialność za ochronę przekazanych mu punktów pomiarowych do chwili odbioru ostatecznego robót. Uszkodzone lub zniszczone znaki geodezyjne Wykonawca odtworzy i utrwali na własny koszt.

### 1.5.2. Dokumentacja projektowa

Dokumentacja Projektowa składa się z następujących części:

Dokumentacja projektowa dostarczona przez Zamawiającego

Projektu budowlanego, który zawiera :

1. TOM I – projekt zagospodarowania terenu,

2. TOM II – Projekt architektoniczno-budowlany,
3. TOM IIIa – Opinia geotechniczna
4. TOM IIIb - Wyniki badań geologicznych oraz Geotechniczne warunki posadowienia obiektu, Projekt geotechniczny
5. TOM IV - Informacja dotycząca bezpieczeństwa i ochrony zdrowia

Projektu wykonawczy, który zawiera :

1. Część opisowo rysunkowa
2. Przedmiar robót
3. Kosztorys ofertowy
4. Projekt tymczasowej organizacji ruchu
5. Projekt stałej organizacji ruchu

Oraz

1. Szczegółowe Specyfikacje Techniczne Wykonania i Odbioru Robót Budowlanych

#### Dokumentacja projektowa sporządzona przez Wykonawcę

Wykonawca przygotuje i przedstawi Inżynierowi następujące elementy dokumentacji technicznej:

1. Projekt placów budowy, względnie zaplecza technicznego budowy;
2. Plan bezpieczeństwa i ochrony zdrowia (BIOZ);
3. Projekty mieszanek betonowych
4. Projektów mieszanek z betonu asfaltowego
5. Projektów mieszanek z kruszywa naturalnego i łamanego;
6. Innych projektów wymienionych w pozostałych specyfikacjach technicznych, a nie przytoczonych powyżej  
Wykonawca zobowiązany jest również do sporządzenia dokumentacji projektowej dotyczącej:
  - miejsc dokopu gruntów;
  - miejsc przeznaczonych na tymczasowy lub stały odkład gruntów uzyskanych z wykopów;
  - miejsc pozyskania materiałów miejscowych;
7. Projekt podpór tymczasowych;
8. Projekt wykonania i zabezpieczania wykopów pod podpory;
9. Projekt deskowania podpór wraz z niezbędnymi uzgodnieniami i pozwoleniami;
10. Projekt deskowania płyty pomostu wraz z niezbędnymi uzgodnieniami i pozwoleniami;
11. Projekt technologiczny betonowania podpór,
12. Projekt technologiczny betonowania płyty pomostu;
13. Projekt rusztowań do robót antykorozyjnych;
14. Projekt technologiczny wykonania tymczasowych ścian oporowych z grodzic stalowych wraz z rozporami i elementami kotwiącymi we wszystkich etapach technologicznych związanych z realizacją inwestycji;
15. Projekt technologiczny wykonania schodkowania warstw konstrukcyjnych drogi przyjmując że najbardziej wysuniętą warstwą jest warstwa ścieralna i zakres jej adaptacji określony jest kilometrażem (początek/koniec robót) na planie sytuacyjnym.

Jeżeli w trakcie wykonywania robót okaże się koniecznym do właściwego ich wykonania uzupełnienie rysunków lub specyfikacji Wykonawca sporządzi je na własny koszt w 4 egzemplarzach i przedłoży je Inżynierowi do zatwierdzenia.

#### **1.5.3. Zgodność robót z dokumentacją projektową i STWIORB**

Dokumentacja projektowa, STWIORB i wszystkie dodatkowe dokumenty przekazane Wykonawcy przez Inżyniera/Kierownika projektu stanowią część umowy, a wymagania określone w choćby jednym z nich są obowiązujące dla Wykonawcy tak jakby zawarte były w całej dokumentacji.

W przypadku rozbieżności w ustaleniach poszczególnych dokumentów obowiązuje kolejność ich ważności wymieniona w „Kontraktowych warunkach ogólnych” („Ogólnych warunkach umowy”).

Wykonawca nie może wykorzystywać błędów lub opuszczeń w dokumentach kontraktowych, a o ich wykryciu winien natychmiast powiadomić Inżyniera/Kierownika projektu, który podejmie decyzję o wprowadzeniu odpowiednich zmian i poprawek.

W przypadku rozbieżności, wymiary podane na piśmie są ważniejsze od wymiarów określonych na podstawie odczytu ze skali rysunku.

Wszystkie wykonane roboty i dostarczone materiały będą zgodne z dokumentacją projektową i STWiORB.

Dane określone w dokumentacji projektowej i w STWiORB będą uważane za wartości docelowe, od których dopuszczalne są odchylenia w ramach określonego przedziału tolerancji. Cechy materiałów i elementów budowli muszą wykazywać zgodność z określonymi wymaganiami, a rozrzuty tych cech nie mogą przekraczać dopuszczalnego przedziału tolerancji.

W przypadku, gdy materiały lub roboty nie będą w pełni zgodne z dokumentacją projektową lub STWiORB i wpłynie to na niezadowalającą jakość elementu budowli, to takie materiały zostaną zastąpione innymi, a elementy budowli rozebrane i wykonane ponownie na koszt Wykonawcy.

#### **1.5.4. Zabezpieczenie terenu budowy**

##### **a) Roboty modernizacyjne/ przebudowa i remontowe („pod ruchem”)**

Wykonawca jest zobowiązany do utrzymania ruchu publicznego oraz utrzymania istniejących obiektów (jezdnie, ciągi pieszce, znaki drogowe, bariery ochronne, urządzenia odwodnienia itp.) na terenie budowy, w okresie trwania realizacji kontraktu, aż do zakończenia i odbioru ostatecznego robót.

Przed przystąpieniem do robót Wykonawca przedstawi Inżynierowi/Kierownikowi projektu do zatwierdzenia, uzgodniony z odpowiednim zarządem drogi i organem zarządzającym ruchem, projekt organizacji ruchu i zabezpieczenia robót w okresie trwania budowy. W zależności od potrzeb i postępu robót projekt organizacji ruchu powinien być na bieżąco aktualizowany przez Wykonawcę. Każda zmiana, w stosunku do zatwierdzonego projektu organizacji ruchu, wymaga każdorazowo ponownego zatwierdzenia projektu.

W czasie wykonywania robót Wykonawca dostarczy, zainstaluje i będzie obsługiwał wszystkie tymczasowe urządzenia zabezpieczające takie jak: zapory, światła ostrzegawcze, sygnały, itp., zapewniając w ten sposób bezpieczeństwo pojazdów i pieszych.

Wykonawca zapewni stałe warunki widoczności w dzień i w nocy tych zapór i znaków, dla których jest to nieodzowne ze względów bezpieczeństwa.

Wszystkie znaki, zapory i inne urządzenia zabezpieczające będą akceptowane przez Inżyniera/Kierownika projektu.

Fakt przystąpienia do robót Wykonawca obwieści publicznie przed ich rozpoczęciem w sposób uzgodniony z Inżynierem/Kierownikiem projektu oraz przez umieszczenie, w miejscach i ilościach określonych przez Inżyniera/Kierownika projektu, tablic informacyjnych, których treść będzie zatwierdzona przez Inżyniera/Kierownika projektu. Tablice informacyjne będą utrzymywane przez Wykonawcę w dobrym stanie przez cały okres realizacji robót.

Koszt zabezpieczenia terenu budowy nie podlega odrębnej zapłacie i przyjmuje się, że jest włączony w cenę kontraktową.

##### **b) Roboty o charakterze inwestycyjnym**

Wykonawca jest zobowiązany do zabezpieczenia terenu budowy w okresie trwania realizacji kontraktu aż do zakończenia i odbioru ostatecznego robót.

Wykonawca dostarczy, zainstaluje i będzie utrzymywać tymczasowe urządzenia zabezpieczające, w tym: ogrodzenia, poręcze, oświetlenie, sygnały i znaki ostrzegawcze oraz wszelkie inne środki niezbędne do ochrony robót, wygody społeczności i innych.

W miejscach przylegających do dróg otwartych dla ruchu, Wykonawca ogrodzi lub wyraźnie oznakuje teren budowy, w sposób uzgodniony z Inżynierem/Kierownikiem projektu.

Wjazdy i wyjazdy z terenu budowy przeznaczone dla pojazdów i maszyn pracujących przy realizacji robót, Wykonawca odpowiednio oznakuje w sposób uzgodniony z Inżynierem/Kierownikiem projektu.

Fakt przystąpienia do robót Wykonawca obwieści publicznie przed ich rozpoczęciem w sposób uzgodniony z Inżynierem/Kierownikiem projektu oraz przez umieszczenie, w miejscach i ilościach określonych przez Inżyniera/Kierownika projektu, tablic informacyjnych, których treść będzie zatwierdzona przez Inżyniera/Kierownika projektu. Tablice informacyjne będą utrzymywane przez Wykonawcę w dobrym stanie przez cały okres realizacji robót.

Koszt zabezpieczenia terenu budowy nie podlega odrębnej zapłacie i przyjmuje się, że jest włączony w cenę kontraktową.

#### 1.5.5. Ochrona środowiska w czasie wykonywania robót

Wykonawca ma obowiązek znać i stosować w czasie prowadzenia robót wszelkie przepisy dotyczące ochrony środowiska naturalnego.

W okresie trwania budowy i wykańczania robót Wykonawca będzie:

- a) utrzymywać teren budowy i wykopy w stanie bez wody stojącej,
- b) podejmować wszelkie uzasadnione kroki mające na celu stosowanie się do przepisów i norm dotyczących ochrony środowiska na terenie i wokół terenu budowy oraz będzie unikać uszkodzeń lub uciążliwości dla osób lub dóbr publicznych i innych, a wynikających z nadmiernego hałasu, wibracji, zanieczyszczenia lub innych przyczyn powstałych w następstwie jego sposobu działania.

Stosując się do tych wymagań będzie miał szczególny wzgląd na:

- 1) lokalizację baz, warsztatów, magazynów, składowisk, ukopów i dróg dojazdowych,
- 2) środki ostrożności i zabezpieczenia przed:
  - a) zanieczyszczeniem zbiorników i cieków wodnych pyłami lub substancjami toksycznymi,
  - b) zanieczyszczeniem powietrza pyłami i gazami,
  - c) możliwością powstania pożaru.

#### 1.5.6. Ochrona przeciwpożarowa

Wykonawca będzie przestrzegać przepisy ochrony przeciwpożarowej.

Wykonawca będzie utrzymywać, wymagany na podstawie odpowiednich przepisów sprawny sprzęt przeciwpożarowy, na terenie baz produkcyjnych, w pomieszczeniach biurowych, mieszkalnych, magazynach oraz w maszynach i pojazdach.

Materiały łatwopalne będą składowane w sposób zgodny z odpowiednimi przepisami i zabezpieczone przed dostępem osób trzecich.

Wykonawca będzie odpowiedzialny za wszelkie straty spowodowane pożarem wywołanym jako rezultat realizacji robót albo przez personel Wykonawcy.

#### 1.5.7. Materiały szkodliwe dla otoczenia

Materiały, które w sposób trwały są szkodliwe dla otoczenia, nie będą dopuszczone do użycia.

Nie dopuszcza się użycia materiałów wywołujących szkodliwe promieniowanie o stężeniu większym od dopuszczalnego, określonego odpowiednimi przepisami.

Wszelkie materiały odpadowe użyte do robót będą miały aprobatę techniczną wydaną przez uprawnioną jednostkę, jednoznacznie określającą brak szkodliwego oddziaływania tych materiałów na środowisko.

Materiały, które są szkodliwe dla otoczenia tylko w czasie robót, a po zakończeniu robót ich szkodliwość zanika (np. materiały pyłaste) mogą być użyte pod warunkiem przestrzegania wymagań technologicznych w budownictwie. Jeżeli wymagają tego odpowiednie przepisy Wykonawca powinien otrzymać zgodę na użycie tych materiałów od właściwych organów administracji państwowej.

Jeżeli Wykonawca użył materiałów szkodliwych dla otoczenia zgodnie ze specyfikacjami, a ich użycie spowodowało jakiekolwiek zagrożenie środowiska, to konsekwencje tego poniesie Zamawiający.

#### 1.5.8. Ochrona własności publicznej i prywatnej

Wykonawca odpowiada za ochronę instalacji na powierzchni ziemi i za urządzenia podziemne, takie jak rurociągi, kable itp. oraz uzyska od odpowiednich władz będących właścicielami tych urządzeń potwierdzenie informacji dostarczonych mu przez Zamawiającego w ramach planu ich lokalizacji. Wykonawca zapewni właściwe oznaczenie i zabezpieczenie przed uszkodzeniem tych instalacji i urządzeń w czasie trwania budowy.

Wykonawca zobowiązany jest umieścić w swoim harmonogramie rezerwę czasową dla wszelkiego rodzaju robót, które mają być wykonane w zakresie przełożenia instalacji i urządzeń podziemnych na terenie budowy i powiadomić Inżyniera/Kierownika projektu i władze lokalne o zamiarze rozpoczęcia robót. O fakcie przypadkowego uszkodzenia tych instalacji Wykonawca bezzwłocznie powiadomi Inżyniera/Kierownika projektu i zainteresowane władze oraz będzie z nimi współpracował dostarczając wszelkiej pomocy potrzebnej przy dokonywaniu napraw. Wykonawca będzie odpowiadać za wszelkie spowodowane przez jego działania uszkodzenia instalacji na powierzchni ziemi i urządzeń podziemnych wykazanych w dokumentach dostarczonych mu przez Zamawiającego.

Jeżeli teren budowy przylega do terenów z zabudową mieszkaniową, Wykonawca będzie realizować roboty w sposób powodujący minimalne niedogodności dla mieszkańców. Wykonawca odpowiada za wszelkie uszkodzenia zabudowy mieszkaniowej w sąsiedztwie budowy, spowodowane jego działalnością.

Inżynier/Kierownik projektu będzie na bieżąco informowany o wszystkich umowach zawartych pomiędzy Wykonawcą a właścicielami nieruchomości i dotyczących korzystania z własności i dróg wewnętrznych. Jednakże, ani Inżynier/Kierownik projektu ani Zamawiający nie będzie ingerował w takie porozumienia, o ile nie będą one sprzeczne z postanowieniami zawartymi w warunkach umowy.

#### **1.5.9. Ograniczenie obciążeń osi pojazdów**

Wykonawca będzie stosować się do ustawowych ograniczeń nacisków osi na drogach publicznych przy transporcie materiałów i wyposażenia na i z terenu robót. Wykonawca uzyska wszelkie niezbędne zezwolenia i uzgodnienia od właściwych władz co do przewozu nietypowych wagowo ładunków (ponadnormatywnych) i o każdym takim przewozie będzie powiadamiał Inżyniera/Kierownika projektu. Inżynier/Kierownik projektu może polecić, aby pojazdy nie spełniające tych warunków zostały usunięte z terenu budowy. Pojazdy powodujące nadmierne obciążenie osiowe nie będą dopuszczone na świeżo ukończony fragment budowy w obrębie terenu budowy i Wykonawca będzie odpowiadał za naprawę wszelkich robót w ten sposób uszkodzonych, zgodnie z poleceniami Inżyniera/Kierownika projektu.

#### **1.5.10. Bezpieczeństwo i higiena pracy**

Podczas realizacji robót Wykonawca będzie przestrzegać przepisów dotyczących bezpieczeństwa i higieny pracy.

W szczególności Wykonawca ma obowiązek zadbać, aby personel nie wykonywał pracy w warunkach niebezpiecznych, szkodliwych dla zdrowia oraz nie spełniających odpowiednich wymagań sanitarnych.

Wykonawca zapewni i będzie utrzymywał wszelkie urządzenia zabezpieczające, socjalne oraz sprzęt i odpowiednią odzież dla ochrony życia i zdrowia osób zatrudnionych na budowie oraz dla zapewnienia bezpieczeństwa publicznego.

Wykonawca jest odpowiedzialny za przestrzeganie ustaleń zapisanych w planie BIOZ.

Uznaje się, że wszelkie koszty związane z wypełnieniem wymagań określonych powyżej nie podlegają odrębnej zapłacie i są uwzględnione w cenie kontraktowej.

#### **1.5.11. Ochrona i utrzymanie robót**

**Wykonawca będzie odpowiadał za ochronę robót i za wszelkie materiały i urządzenia używane do robót od daty rozpoczęcia do daty wydania potwierdzenia zakończenia robót przez Inżyniera/Kierownika projektu.**

Wykonawca będzie utrzymywać roboty do czasu odbioru ostatecznego. Utrzymanie powinno być prowadzone w taki sposób, aby budowla drogowa lub jej elementy były w zadowalającym stanie przez cały czas, do momentu odbioru ostatecznego.

Jeśli Wykonawca w jakimkolwiek czasie zaniedba utrzymanie, to na polecenie Inżyniera/Kierownika projektu powinien rozpocząć roboty utrzymaniowe nie później niż w 24 godziny po otrzymaniu tego polecenia.

#### **1.5.12. Stosowanie się do prawa i innych przepisów**

Wykonawca zobowiązany jest znać wszystkie zarządzenia wydane przez władze centralne i miejscowe oraz inne przepisy, regulaminy i wytyczne, które są w jakikolwiek sposób związane z wykonywanymi robotami i będzie w pełni odpowiedzialny za przestrzeganie tych postanowień podczas prowadzenia robót.

Wykonawca będzie przestrzegać praw patentowych i będzie w pełni odpowiedzialny za wypełnienie wszelkich wymagań prawnych odnośnie znaków firmowych, nazw lub innych chronionych praw w odniesieniu do sprzętu, materiałów lub urządzeń użytych lub związanych z wykonywaniem robót i w sposób ciągły będzie informować Inżyniera/Kierownika projektu o swoich działaniach, przedstawiając kopie zezwoleń i inne odnośne dokumenty. Wszelkie straty, koszty postępowania, obciążenia i wydatki wynikłe z lub związane z naruszeniem jakichkolwiek praw patentowych pokryje Wykonawca, z wyjątkiem przypadków, kiedy takie naruszenie wyniknie z wykonania projektu lub specyfikacji dostarczonej przez Inżyniera/Kierownika projektu.

#### **1.5.13. Równoważność norm i zbiorów przepisów prawnych**

Gdziekolwiek w dokumentach kontraktowych powołane są konkretne normy i przepisy, które spełniać mają materiały, sprzęt i inne towary oraz wykonane i zbadane roboty, będą obowiązywać postanowienia najnowszego wydania lub poprawionego wydania powołanych norm i przepisów o ile w warunkach kontraktu nie

postanowiono inaczej. W przypadku gdy powołane normy i przepisy są państwowe lub odnoszą się do konkretnego kraju lub regionu, mogą być również stosowane inne odpowiednie normy zapewniające równy lub wyższy poziom wykonania niż powołane normy lub przepisy, pod warunkiem ich sprawdzenia i pisemnego zatwierdzenia przez Inżyniera/Kierownika projektu. Różnice pomiędzy powołanymi normami a ich proponowanymi zamiennikami muszą być dokładnie opisane przez Wykonawcę i przedłożone Inżynierowi/Kierownikowi projektu do zatwierdzenia.

#### **1.5.14. Wykopaliska**

Wszelkie wykopaliska, monety, przedmioty wartościowe, budowle oraz inne pozostałości o znaczeniu geologicznym lub archeologicznym odkryte na terenie budowy będą uważane za własność Zamawiającego. Wykonawca zobowiązany jest powiadomić Inżyniera/Kierownika projektu i postępować zgodnie z jego poleceniami. Jeżeli w wyniku tych poleceń Wykonawca poniesie koszty i/lub wystąpią opóźnienia w robotach, Inżynier/ Kierownik projektu po uzgodnieniu z Zamawiającym i Wykonawcą ustali wydłużenie czasu wykonania robót i/lub wysokość kwoty, o którą należy zwiększyć cenę kontraktową.

#### **1.5.15. Niewypały, niewybuchy**

W przypadku natrafienia w trakcie prowadzenia robót na pozostałości po działaniach wojennych tj. miny, niewypały, niewybuchy, pociski i tego typu materiały Wykonawca zobowiązany jest do niezwłocznego przerwania robót, zabezpieczenia terenu oraz wezwania odpowiednich służb (policja, straż pożarna, pogotowie saperskie) i niezwłocznego powiadomienia Inżyniera/Kierownika Projektu.

Koszty zabezpieczenia terenu oraz akcji usunięcia niewypałów/niewybuchów poniesie Zamawiający.

#### **1.6. Zaplecze Zamawiającego (o ile warunki kontraktu przewidują realizację)**

O ile przewidują to warunki kontraktu Wykonawca zobowiązany jest zabezpieczyć Zamawiającemu, pomieszczenia biurowe, sprzęt, transport oraz inne urządzenia towarzyszące, zgodnie z wymaganiami podanymi w D-M-00.00.01 „Zaplecze Zamawiającego”.

### **2. MATERIAŁY**

#### **2.1. Źródła uzyskania materiałów**

Co najmniej na trzy tygodnie przed zaplanowanym wykorzystaniem jakichkolwiek materiałów przeznaczonych do robót, Wykonawca przedstawi Inżynierowi/Kierownikowi projektu do zatwierdzenia, szczegółowe informacje dotyczące proponowanego źródła wytwarzania, zamawiania lub wydobywania tych materiałów jak również odpowiednie świadectwa badań laboratoryjnych oraz próbki materiałów.

Zatwierdzenie partii materiałów z danego źródła nie oznacza automatycznie, że wszelkie materiały z danego źródła uzyskają zatwierdzenie.

Wykonawca zobowiązany jest do prowadzenia badań w celu wykazania, że materiały uzyskane z dopuszczonego źródła w sposób ciągły spełniają wymagania STWiORB w czasie realizacji robót.

#### **2.2. Pozyskiwanie materiałów miejscowych**

Wykonawca odpowiada za uzyskanie pozwoleń od właścicieli i odnośnych władz na pozyskanie materiałów ze źródeł miejscowych włączając w to źródła wskazane przez Zamawiającego i jest zobowiązany dostarczyć Inżynierowi/Kierownikowi projektu wymagane dokumenty przed rozpoczęciem eksploatacji źródła.

Wykonawca przedstawi Inżynierowi/Kierownikowi projektu do zatwierdzenia dokumentację zawierającą raporty z badań terenowych i laboratoryjnych oraz proponowaną przez siebie metodę wydobywania i selekcji, uwzględniając aktualne decyzje o eksploatacji, organów administracji państwowej i samorządowej.

Wykonawca ponosi odpowiedzialność za spełnienie wymagań ilościowych i jakościowych materiałów pochodzących ze źródeł miejscowych.

Wykonawca ponosi wszystkie koszty, z tytułu wydobywania materiałów, dzierżawy i inne jakie okażą się potrzebne w związku z dostarczeniem materiałów do robót.

Humus i nadkład czasowo zdjęte z terenu wykopów, dokopów i miejsc pozyskania materiałów miejscowych będą formowane w hałdy i wykorzystane przy zasypce i rekultywacji terenu po ukończeniu robót.

Wszystkie odpowiednie materiały pozyskane z wykopów na terenie budowy lub z innych miejsc wskazanych w dokumentach umowy będą wykorzystane do robót lub odwiezione na odkład odpowiednio do wymagań umowy lub wskazań Inżyniera/Kierownika projektu.

Wykonawca nie będzie prowadzić żadnych wykopów w obrębie terenu budowy poza tymi, które zostały wyszczególnione w dokumentach umowy, chyba, że uzyska na to pisemną zgodę Inżyniera/Kierownika projektu.

Eksploatacja źródeł materiałów będzie zgodna z wszelkimi regulacjami prawnymi obowiązującymi na danym obszarze.

### **2.3. Materiały nie odpowiadające wymaganiom**

Materiały nie odpowiadające wymaganiom zostaną przez Wykonawcę wywiezione z terenu budowy i złożone w miejscu wskazanym przez Inżyniera/Kierownika projektu. Jeśli Inżynier/Kierownik projektu zezwoli Wykonawcy na użycie tych materiałów do innych robót, niż te dla których zostały zakupione, to koszt tych materiałów zostanie odpowiednio przewartościowany (skorygowany) przez Inżyniera/Kierownika projektu.

Każdy rodzaj robót, w którym znajdują się nie zbadane i nie zaakceptowane materiały, Wykonawca wykonuje na własne ryzyko, licząc się z jego nieprzyjęciem, usunięciem i niezapłaceniem

### **2.4. Wariantowe stosowanie materiałów**

Jeśli dokumentacja projektowa lub STWiORB przewidują możliwość wariantowego zastosowania rodzaju materiału w wykonywanych robotach, Wykonawca powiadomić Inżyniera/Kierownika projektu o swoim zamiarze co najmniej 3 tygodnie przed użyciem tego materiału, albo w okresie dłuższym, jeśli będzie to potrzebne z uwagi na wykonanie badań wymaganych przez Inżyniera/Kierownika projektu. Wybrany i zaakceptowany rodzaj materiału nie może być później zmieniany bez zgody Inżyniera/Kierownika projektu.

### **2.5. Przechowywanie i składowanie materiałów**

Wykonawca zapewni, aby tymczasowo składowane materiały, do czasu gdy będą one użyte do robót, były zabezpieczone przed zanieczyszczeniami, zachowały swoją jakość i właściwości i były dostępne do kontroli przez Inżyniera/Kierownika projektu.

Miejsca czasowego składowania materiałów będą zlokalizowane w obrębie terenu budowy w miejscach uzgodnionych z Inżynierem/Kierownikiem projektu lub poza terenem budowy w miejscach zorganizowanych przez Wykonawcę i zaakceptowanych przez Inżyniera/Kierownika projektu.

### **2.6. Inspekcja wytwórni materiałów**

Wytwórnice materiałów mogą być okresowo kontrolowane przez Inżyniera/ Kierownika projektu w celu sprawdzenia zgodności stosowanych metod produkcji z wymaganiami. Próbkę materiałów mogą być pobierane w celu sprawdzenia ich właściwości. Wyniki tych kontroli będą stanowić podstawę do akceptacji określonej partii materiałów pod względem jakości.

W przypadku, gdy Inżynier/Kierownik projektu będzie przeprowadzał inspekcję wytwórni, muszą być spełnione następujące warunki:

- a) Inżynier/Kierownik projektu będzie miał zapewnioną współpracę i pomoc Wykonawcy oraz producenta materiałów w czasie przeprowadzania inspekcji,
- b) Inżynier/Kierownik projektu będzie miał wolny dostęp, w dowolnym czasie, do tych części wytwórni, gdzie odbywa się produkcja materiałów przeznaczonych do realizacji robót,
- c) Jeżeli produkcja odbywa się w miejscu nie należącym do Wykonawcy, Wykonawca uzyska dla Inżyniera/Kierownika projektu zezwolenie dla przeprowadzenia inspekcji i badań w tych miejscach.

### **2.7. Materiały z rozbiórki**

Materiały przechodzące na własność Zamawiającego:

- balustrada z pasem profilowym bariery ochronnej z obiektu mostowego,
- słupki i tablice znaków drogowych,

Materiały te należy przetransportować na miejsce wskazane przez Inwestora.

Materiały przechodzące na własność Wykonawcy:

- destrukcja z rozbiórki konstrukcji drogi,
- gruz i złom z rozbiórki mostu i elementów przyobiektowych (betonowe elementy drobnowymiarowe stanowiące umocnienie, betonowe słupki balustrady),
- grunt z wykopów nie nadający się do ponownego wbudowania.

Materiały te należy przetransportować na plac składowy Wykonawcy.

Wykonawca uwzględni odzyski materiałów pozyskanych z rozbiórek i przechodzących na jego własność, wskutek czego pomniejszą one wartość wykonania robót.

Każda forma składowania lub/i utylizacji materiałów z rozbiórki wymaga uzyskania stosownego potwierdzenia tego faktu.

Załadunek elementów i materiałów pochodzących z rozbiórki na środki transportowe należy wykonać ręcznie lub przy użyciu urządzeń i sprzętu mechanicznego (dźwigi, ładowarki, koparki). Transport materiałów z rozbiórki będzie odbywał się dowolnymi środkami transportu zatwierdzonymi przez Inżyniera/Kierownika. Do transportu zaleca się używać przystosowanych odpowiednio do transportowanego materiału samochodów ciężarowych.

### **3. SPRZĘT**

Wykonawca jest zobowiązany do używania jedynie takiego sprzętu, który nie spowoduje niekorzystnego wpływu na jakość wykonywanych robót. Sprzęt używany do robót powinien być zgodny z ofertą Wykonawcy i powinien odpowiadać pod względem typów i ilości wskazaniom zawartym w STWIORB, PZJ lub projekcie organizacji robót, zaakceptowanym przez Inżyniera/Kierownika projektu; w przypadku braku ustaleń w wymienionych wyżej dokumentach, sprzęt powinien być uzgodniony i zaakceptowany przez Inżyniera/Kierownika projektu.

Liczba i wydajność sprzętu powinny gwarantować przeprowadzenie robót, zgodnie z zasadami określonymi w dokumentacji projektowej, STWIORB i wskazaniach Inżyniera/ Kierownika projektu.

Sprzęt będący własnością Wykonawcy lub wynajęty do wykonania robót ma być utrzymywany w dobrym stanie i gotowości do pracy. Powinien być zgodny z normami ochrony środowiska i przepisami dotyczącymi jego użytkowania.

Wykonawca dostarczy Inżynierowi/Kierownikowi projektu kopie dokumentów potwierdzających dopuszczenie sprzętu do użytkowania i badań okresowych, tam gdzie jest to wymagane przepisami.

Wykonawca będzie konserwować sprzęt jak również naprawiać lub wymieniać sprzęt niesprawny.

Jeżeli dokumentacja projektowa lub STWIORB przewidują możliwość wariantowego użycia sprzętu przy wykonywanych robotach, Wykonawca powiadomi Inżyniera/ Kierownika projektu o swoim zamiarze wyboru i uzyska jego akceptację przed użyciem sprzętu. Wybrany sprzęt, po akceptacji Inżyniera/Kierownika projektu, nie może być później zmieniany bez jego zgody.

Jakikolwiek sprzęt, maszyny, urządzenia i narzędzia nie gwarantujące zachowania warunków umowy, zostaną przez Inżyniera/Kierownika projektu zdyskwalifikowane i nie dopuszczone do robót.

### **4. TRANSPORT**

Wykonawca jest zobowiązany do stosowania jedynie takich środków transportu, które nie wpłyną niekorzystnie na jakość wykonywanych robót i właściwości przewożonych materiałów.

Liczba środków transportu powinna zapewniać prowadzenie robót zgodnie z zasadami określonymi w dokumentacji projektowej, STWIORB i wskazaniach Inżyniera/ Kierownika projektu, w terminie przewidzianym umową.

Przy ruchu na drogach publicznych pojazdy będą spełniać wymagania dotyczące przepisów ruchu drogowego w odniesieniu do dopuszczalnych nacisków na oś i innych parametrów technicznych. Środki transportu nie spełniające tych warunków mogą być dopuszczone przez Inżyniera/Kierownika projektu, pod warunkiem przywrócenia stanu pierwotnego użytkowanych odcinków dróg na koszt Wykonawcy.

Wykonawca będzie usuwać na bieżąco, na własny koszt, wszelkie zanieczyszczenia, uszkodzenia spowodowane jego pojazdami na drogach publicznych oraz dojazdach do terenu budowy.

### **5. WYKONANIE ROBÓT**

Wykonawca jest odpowiedzialny za prowadzenie robót zgodnie z warunkami umowy oraz za jakość zastosowanych materiałów i wykonywanych robót, za ich zgodność z dokumentacją projektową, wymaganiami STWIORB, PZJ, projektem organizacji robót opracowanym przez Wykonawcę oraz poleceniami Inżyniera/Kierownika projektu.

Wykonawca jest odpowiedzialny za stosowane metody wykonywania robót.



Wykonawca jest odpowiedzialny za dokładne wytyczenie w planie i wyznaczenie wysokości wszystkich elementów robót zgodnie z wymiarami i rzędnymi określonymi w dokumentacji projektowej lub przekazanymi na piśmie przez Inżyniera/Kierownika projektu.

Błędy popełnione przez Wykonawcę w wytyczeniu i wyznaczaniu robót zostaną, usunięte przez Wykonawcę na własny koszt, z wyjątkiem, kiedy dany błąd okaże się skutkiem błędu zawartego w danych dostarczonych Wykonawcy na piśmie przez Inżyniera/ Kierownika projektu.

Sprawdzenie wytyczenia robót lub wyznaczenia wysokości przez Inżyniera/ Kierownika projektu nie zwalnia Wykonawcy od odpowiedzialności za ich dokładność.

Decyzje Inżyniera/Kierownika projektu dotyczące akceptacji lub odrzucenia materiałów i elementów robót będą oparte na wymaganiach określonych w dokumentach umowy, dokumentacji projektowej i w STWiORB, a także w normach i wytycznych. Przy podejmowaniu decyzji Inżynier/Kierownik projektu uwzględni wyniki badań materiałów i robót, rozrzuty normalnie występujące przy produkcji i przy badaniach materiałów, doświadczenia z przeszłości, wyniki badań naukowych oraz inne czynniki wpływające na rozważaną kwestię.

Polecenia Inżyniera/Kierownika projektu powinny być wykonywane przez Wykonawcę w czasie określonym przez Inżyniera/Kierownika projektu, pod groźbą zatrzymania robót. Skutki finansowe z tego tytułu poniesie Wykonawca.

### **Inwentaryzacja stanu zerowego.**

Przed przystąpieniem do robót budowlanych Wykonawca zobowiązany jest wykonać inwentaryzację geodezyjną i fotograficzną stanu zerowego. Inwentaryzacja powinna obejmować cały teren objęty niniejszą inwestycją jak i teren przyległy w zależności od specyfiki robót. Wykonana inwentaryzacja podlega zatwierdzeniu i przyjęciu przez Inżyniera.

## **6. KONTROLA JAKOŚCI ROBÓT**

### **6.1. Program zapewnienia jakości (PZJ)**

Wykonawca jest zobowiązany opracować i przedstawić do akceptacji Inżyniera/ Kierownika projektu program zapewnienia jakości. W programie zapewnienia jakości Wykonawca powinien określić, zamierzony sposób wykonywania robót, możliwości techniczne, kadrowe i plan organizacji robót gwarantujący wykonanie robót zgodnie z dokumentacją projektową, STWiORB oraz ustaleniami.

Program zapewnienia jakości powinien zawierać:

a) część ogólną opisującą:

- organizację wykonania robót, w tym terminy i sposób prowadzenia robót,
- organizację ruchu na budowie wraz z oznakowaniem robót,
- sposób zapewnienia bhp.,
- wykaz zespołów roboczych, ich kwalifikacje i przygotowanie praktyczne,
- wykaz osób odpowiedzialnych za jakość i terminowość wykonania poszczególnych elementów robót,
- system (sposób i procedurę) proponowanej kontroli i sterowania jakością wykonywanych robót,
- wyposażenie w sprzęt i urządzenia do pomiarów i kontroli (opis laboratorium własnego lub laboratorium, któremu Wykonawca zamierza zlecić prowadzenie badań),
- sposób oraz formę gromadzenia wyników badań laboratoryjnych, zapis pomiarów, nastaw mechanizmów sterujących, a także wyciąganych wniosków i zastosowanych korekt w procesie technologicznym, proponowany sposób i formę przekazywania tych informacji Inżynierowi/Kierownikowi projektu,
- Rzeczowy Harmonogram Badań, który będzie zawierał minimalną ilość badań wynikającą z STWiORB i obmiarów zawartych w dokumentacji technicznej. Inżynier/Inspektor Nadzoru zatwierdza Rzeczowy Harmonogram Badań i po potwierdzeniu zgodności z przedmiotową STWiORB, określa 10% badań dla każdego asortymentu do wykonanie przez Laboratorium Zamawiającego. Rzeczywista ilość badań będzie zależała od zmienności materiałów i organizacji robót na budowie.

b) część szczegółową opisującą dla każdego asortymentu robót:

- wykaz maszyn i urządzeń stosowanych na budowie z ich parametrami technicznymi oraz wyposażeniem w mechanizmy do sterowania i urządzenia pomiarowo-kontrolne,
- rodzaje i ilość środków transportu oraz urządzeń do magazynowania i załadunku materiałów, spoiw, lepiszczy, kruszyw itp.,

- sposób zabezpieczenia i ochrony ładunków przed utratą ich właściwości w czasie transportu,
- sposób i procedurę pomiarów i badań (rodzaj i częstotliwość, pobieranie próbek, legalizacja i sprawdzanie urządzeń, itp.) prowadzonych podczas dostaw materiałów, wytwarzania mieszanek i wykonywania poszczególnych elementów robót,
- sposób postępowania z materiałami i robotami nie odpowiadającymi wymaganiom.

## **6.2. Zasady kontroli jakości robót**

Celem kontroli robót będzie takie sterowanie ich przygotowaniem i wykonaniem, aby osiągnąć założoną jakość robót.

Wykonawca jest odpowiedzialny za pełną kontrolę robót i jakości materiałów. Wykonawca zapewni odpowiedni system kontroli, włączając personel, laboratorium, sprzęt, zaopatrzenie i wszystkie urządzenia niezbędne do pobierania próbek i badań materiałów oraz robót.

Przed zatwierdzeniem systemu kontroli Inżynier/Kierownik projektu może zażądać od Wykonawcy przeprowadzenia badań w celu zademonstrowania, że poziom ich wykonywania jest zadowalający.

Wykonawca będzie przeprowadzać pomiary i badania materiałów oraz robót z częstotliwością zapewniającą stwierdzenie, że roboty wykonano zgodnie z wymaganiami zawartymi w dokumentacji projektowej i STWiORB

Minimalne wymagania co do zakresu badań i ich częstotliwość są określone w STWiORB, normach i wytycznych. W przypadku, gdy nie zostały one tam określone, Inżynier/ Kierownik projektu ustali jaki zakres kontroli jest konieczny, aby zapewnić wykonanie robót zgodnie z umową.

Wykonawca dostarczy Inżynierowi/Kierownikowi projektu świadectwa, że wszystkie stosowane urządzenia i sprzęt badawczy posiadają ważną legalizację, zostały prawidłowo wykalibrowane i odpowiadają wymaganiom norm określających procedury badań.

Inżynier/Kierownik projektu będzie mieć nieograniczony dostęp do pomieszczeń laboratoryjnych, w celu ich inspekcji.

Inżynier/Kierownik projektu będzie przekazywać Wykonawcy pisemne informacje o jakichkolwiek niedociągnięciach dotyczących urządzeń laboratoryjnych, sprzętu, zaopatrzenia laboratorium, pracy personelu lub metod badawczych. Jeżeli niedociągnięcia te będą tak poważne, że mogą wpłynąć ujemnie na wyniki badań, Inżynier/Kierownik projektu natychmiast wstrzyma użycie do robót badanych materiałów i dopuści je do użycia dopiero wtedy, gdy niedociągnięcia w pracy laboratorium Wykonawcy zostaną usunięte i stwierdzona zostanie odpowiednia jakość tych materiałów.

Wszystkie koszty związane z organizowaniem i prowadzeniem badań materiałów ponosi Wykonawca.

## **6.3. Pobieranie próbek**

Próbki będą pobierane losowo. Zaleca się stosowanie statystycznych metod pobierania próbek, opartych na zasadzie, że wszystkie jednostkowe elementy produkcji mogą być z jednakowym prawdopodobieństwem wytypowane do badań.

Inżynier/Kierownik projektu będzie mieć zapewnioną możliwość udziału w pobieraniu próbek.

Pojemniki do pobierania próbek będą dostarczone przez Wykonawcę i zatwierdzone przez Inżyniera/Kierownika projektu. Próbki dostarczone przez Wykonawcę do badań wykonywanych przez Inżyniera/Kierownika projektu będą odpowiednio opisane i oznakowane, w sposób zaakceptowany przez Inżyniera/Kierownika projektu.

Na zlecenie Inżyniera/Kierownika projektu Wykonawca będzie przeprowadzać dodatkowe badania tych materiałów, które budzą wątpliwości co do jakości, o ile kwestionowane materiały nie zostaną przez Wykonawcę usunięte lub ulepszone z własnej woli. Koszty tych dodatkowych badań pokrywa Wykonawca tylko w przypadku stwierdzenia usterek; w przeciwnym przypadku koszty te pokrywa Zamawiający.

## **6.4. Badania i pomiary**

Wszystkie badania i pomiary będą przeprowadzone zgodnie z wymaganiami norm. W przypadku, gdy normy nie obejmują jakiegokolwiek badania wymaganego w STWiORB, stosować można wytyczne krajowe, albo inne procedury, zaakceptowane przez Inżyniera/ Kierownika projektu.

Przed przystąpieniem do pomiarów lub badań, Wykonawca powiadomi Inżyniera/ Kierownika projektu o rodzaju, miejscu i terminie pomiaru lub badania. Po wykonaniu pomiaru lub badania, Wykonawca przedstawi na piśmie ich wyniki do akceptacji Inżyniera/ Kierownika projektu.

## 6.5. Raporty z badań

Wykonawca będzie przekazywać Inżynierowi/Kierownikowi projektu kopie raportów z wynikami badań jak najszybciej, nie później jednak niż w terminie określonym w programie zapewnienia jakości.

Wyniki badań (kopie) będą przekazywane Inżynierowi/Kierownikowi projektu na formularzach według dostarczonego przez niego wzoru lub innych, przez niego zaaprobowanych.

## 6.6. Badania i pomiary Laboratorium Zamawiającego

Laboratorium Zamawiającego wykonuje następujące badania zlecone przez Inżyniera/Kierownika Projektu:

a) przed rozpoczęciem robót:

- badania materiałów przewidzianych do wbudowania

b) w trakcie robót:

- badania jakości stosowanych materiałów i wykonywanych robót
- badania sprawdzające do odbioru robót zanikających i ulegających zakryciu
- badania i pomiary do odbioru ostatecznego w zakresie podanym w poszczególnych STWiORB na dany asortyment robót.

### 6.6.1. Miesięczny monitoring jakości robót prowadzony przez Zamawiającego

Inżynier/Inspektor Nadzoru co miesiąc przygotowuje raport. Raport ma zawierać procentowe zaangażowania badań wykonanych przez Laboratorium Zamawiającego, w każdym asortymencie robót w stosunku do planu wynikającego z Rzeczowego Harmonogramu Badań opracowanego do PZJ.

Raport ma być przygotowany w danym miesiącu narastająco w formie tabelarycznej. Do miesięcznego Monitoringu Jakości Robót Inżynier/Inspektora Nadzoru, Kierownik Projektu przygotowuje opinię na temat działań Wykonawcy i Nadzoru. Opinia będzie zawierała ocenę sprzętu i maszyn roboczych, ilości pracowników, warunków atmosferycznych w świetle otrzymywanych badań z Laboratorium Zamawiającego.

Do opinii dołączone będzie podsumowanie działań podjętych w celu eliminacji wyników niespełniających wymagań STWiORB w poprzednim miesiącu.

## 6.7. Badania prowadzone przez Inżyniera/Kierownika projektu

Inżynier będzie oceniać jakość, zgodność materiałów i robót z wymaganiami STWiORB i Dokumentacji Projektowej na podstawie przede wszystkim wyników własnych badań.

Inżynier/Kierownik projektu jest uprawniony do dokonywania kontroli, pobierania próbek i badania materiałów w miejscu ich wytwarzania/pozyskiwania, a Wykonawca i producent materiałów powinien udzielić mu niezbędnej pomocy.

Inżynier/Kierownik projektu, dokonując weryfikacji systemu kontroli robót prowadzonego przez Wykonawcę, poprzez między innymi swoje badania, będzie oceniać zgodność materiałów i robót z wymaganiami STWiORB na podstawie wyników własnych badań kontrolnych jak i wyników badań dostarczonych przez Wykonawcę.

Inżynier/Kierownik projektu powinien pobierać próbki materiałów i prowadzić badania niezależnie od Wykonawcy, na swój koszt. Jeżeli wyniki tych badań wykażą, że raporty Wykonawcy są niewiarygodne, to Inżynier/Kierownik projektu oprze się wyłącznie na własnych badaniach przy ocenie zgodności materiałów i robót z dokumentacją projektową i STWiORB. Może również zlecić, sam lub poprzez Wykonawcę, przeprowadzenie powtórnych lub dodatkowych badań niezależnemu laboratorium. W takim przypadku całkowite koszty powtórnych lub dodatkowych badań i pobierania próbek poniesione zostaną przez Wykonawcę.

Inżynier/Kierownik projektu ma możliwość prowadzenia badań w każdym asortymencie robót, na każdym etapie realizacji oraz ma prawo zlecać badania, również w sytuacjach wątpliwych. Natomiast badania prowadzone przez Wykonawcę, ich rodzaj i ilość szczegółowo określają STWiORB.

## 6.8. Certyfikaty i deklaracje

Inżynier/Kierownik projektu może dopuścić do użycia tylko te materiały, które posiadają:

1. certyfikat na znak bezpieczeństwa wykazujący, że zapewniono zgodność z kryteriami technicznymi określonymi na podstawie Polskich Norm, aprobat technicznych oraz właściwych przepisów i dokumentów technicznych,
2. deklarację zgodności lub certyfikat zgodności z:

- Polską Normą lub
  - aprobatą techniczną, w przypadku wyrobów, dla których nie ustanowiono Polskiej Normy, jeżeli nie są objęte certyfikacją określoną w pkt 1
- i które spełniają wymogi STWiORB.

W przypadku materiałów, dla których ww. dokumenty są wymagane przez STWiORB, każda partia dostarczona do robót będzie posiadać te dokumenty, określające w sposób jednoznaczny jej cechy.

Produkty przemysłowe muszą posiadać ww. dokumenty wydane przez producenta, a w razie potrzeby poparte wynikami badań wykonanych przez niego. Kopie wyników tych badań będą dostarczone przez Wykonawcę Inżynierowi/Kierownikowi projektu.

Jakiegokolwiek materiały, które nie spełniają tych wymagań będą odrzucone.

## 6.9. Dokumenty budowy

### 1. Dziennik budowy

Dziennik budowy jest wymagany dokumentem prawnym obowiązującym Zamawiającego i Wykonawcę w okresie od przekazania Wykonawcy terenu budowy do końca okresu gwarancyjnego. Odpowiedzialność za prowadzenie dziennika budowy zgodnie z obowiązującymi przepisami [2] spoczywa na Wykonawcy.

Zapisy w dzienniku budowy będą dokonywane na bieżąco i będą dotyczyć przebiegu robót, stanu bezpieczeństwa ludzi i mienia oraz technicznej i gospodarczej strony budowy.

Każdy zapis w dzienniku budowy będzie opatrzony datą jego dokonania, podpisem osoby, która dokonała zapisu, z podaniem jej imienia i nazwiska oraz stanowiska służbowego. Zapisy będą czytelne, dokonane trwałą techniką, w porządku chronologicznym, bezpośrednio jeden pod drugim, bez przerw.

Załączone do dziennika budowy protokoły i inne dokumenty będą oznaczone kolejnym numerem załącznika i opatrzone datą i podpisem Wykonawcy i Inżyniera/ Kierownika projektu.

Do dziennika budowy należy wpisywać w szczególności:

- datę przekazania Wykonawcy terenu budowy,
- datę przekazania przez Zamawiającego dokumentacji projektowej,
- datę uzgodnienia przez Inżyniera/Kierownika projektu programu zapewnienia jakości i harmonogramów robót,
- terminy rozpoczęcia i zakończenia poszczególnych elementów robót,
- przebieg robót, trudności i przeszkody w ich prowadzeniu, okresy i przyczyny przerw w robotach,
- uwagi i polecenia Inżyniera/Kierownika projektu,
- daty zarządzenia wstrzymania robót, z podaniem powodu,
- zgłoszenia i daty odbiorów robót zanikających i ulegających zakryciu, częściowych i ostatecznych odbiorów robót,
- wyjaśnienia, uwagi i propozycje Wykonawcy,
- stan pogody i temperaturę powietrza w okresie wykonywania robót podlegających ograniczeniom lub wymaganiom szczególnym w związku z warunkami klimatycznymi,
- zgodność rzeczywistych warunków geotechnicznych z ich opisem w dokumentacji projektowej,
- dane dotyczące czynności geodezyjnych (pomiarowych) dokonywanych przed i w trakcie wykonywania robót,
- dane dotyczące sposobu wykonywania zabezpieczenia robót,
- dane dotyczące jakości materiałów, pobierania próbek oraz wyniki przeprowadzonych badań z podaniem, kto je przeprowadzał,
- wyniki prób poszczególnych elementów budowli z podaniem, kto je przeprowadzał,
- inne istotne informacje o przebiegu robót.

Propozycje, uwagi i wyjaśnienia Wykonawcy, wpisane do dziennika budowy będą przedłożone Inżynierowi/Kierownikowi projektu do ustosunkowania się.

Decyzje Inżyniera/Kierownika projektu wpisane do dziennika budowy Wykonawca podpisuje z zaznaczeniem ich przyjęcia lub zajęciem stanowiska.

Wpis projektanta do dziennika budowy obliguje Inżyniera/Kierownika projektu do ustosunkowania się. Projektant nie jest jednak stroną umowy i nie ma uprawnień do wydawania poleceń Wykonawcy robót.

### 2. Książka obmiarów

Książka obmiarów stanowi dokument pozwalający na rozliczenie faktycznego postępu każdego z elementów robót. Obmiary wykonanych robót przeprowadza się w sposób ciągły w jednostkach przyjętych w kosztorysie i wpisuje do książki obmiarów.

### 3. Dokumenty laboratoryjne

Dzienniki laboratoryjne, deklaracje zgodności lub certyfikaty zgodności materiałów, orzeczenia o jakości materiałów, recepty robocze i kontrolne wyniki badań Wykonawcy będą gromadzone w formie uzgodnionej w programie zapewnienia jakości. Dokumenty te stanowią załączniki do odbioru robót. Winny być udostępnione na każde życzenie Inżyniera/Kierownika projektu.

### 4. Pozostałe dokumenty budowy

Do dokumentów budowy zalicza się, oprócz wymienionych w punktach (1) - (3) następujące dokumenty:

- a) pozwolenie na realizację zadania budowlanego,
- b) protokoły przekazania terenu budowy,
- c) umowy cywilno-prawne z osobami trzecimi i inne umowy cywilno-prawne,
- d) protokoły odbioru robót,
- e) protokoły z narad i ustaleń,
- f) korespondencję na budowie.

### 5. Przechowywanie dokumentów budowy

Dokumenty budowy będą przechowywane na terenie budowy w miejscu odpowiednio zabezpieczonym.

Zaginięcie któregośkolwiek z dokumentów budowy spowoduje jego natychmiastowe odtworzenie w formie przewidzianej prawem.

Wszelkie dokumenty budowy będą zawsze dostępne dla Inżyniera/Kierownika projektu i przedstawiane do wglądu na życzenie Zamawiającego.

## 7. OBMIAR ROBÓT

### 7.1. Ogólne zasady obmiaru robót

Obmiar robót będzie określać faktyczny zakres wykonywanych robót zgodnie z dokumentacją projektową i STWIORB, w jednostkach ustalonych w kosztorysie.

Obmiaru robót dokonuje Wykonawca po pisemnym powiadomieniu Inżyniera/ Kierownika projektu o zakresie obmierzanego robót i terminie obmiaru, co najmniej na 3 dni przed tym terminem.

Wyniki obmiaru będą wpisane do książki obmiarów.

Jakikolwiek błąd lub przeoczenie (opuszczenie) w ilościach podanych w ślepym kosztorysie lub gdzie indziej w STWIORB nie zwalnia Wykonawcy od obowiązku ukończenia wszystkich robót. Błędne dane zostaną poprawione wg instrukcji Inżyniera/Kierownika projektu na piśmie.

Obmiar gotowych robót będzie przeprowadzony z częstością wymaganą do celu miesięcznej płatności na rzecz Wykonawcy lub w innym czasie określonym w umowie lub oczekiwanym przez Wykonawcę i Inżyniera/Kierownika projektu.

### 7.2. Zasady określania ilości robót i materiałów

Długości i odległości pomiędzy wyszczególnionymi punktami skrajnymi będą obmierzone poziomo wzdłuż linii osiowej.

Jeśli STWIORB właściwe dla danych robót nie wymagają tego inaczej, objętości będą wyliczone w m<sup>3</sup> jako długość pomnożona przez średni przekrój.

Ilości, które mają być obmierzone wagowo, będą ważone w tonach lub kilogramach zgodnie z wymaganiami STWIORB.

Pojazdy używane do przewożenia materiałów rozliczanych na podstawie masy na samochodzie powinny być ważone co najmniej raz dziennie. Inżynier ma prawo do losowego sprawdzenia masy i stopnia załadunku pojazdów, a w przypadku stwierdzenia, że objętość materiału przewożona danym pojazdem jest mniejsza od wcześniejszej uzgodnionej, to całość materiałów przewiezionych przez ten pojazd od czasu poprzedniej kontroli zostanie odpowiednio zredukowana.

Każdy samochód powinien być oznakowany w sposób czytelny, umożliwiający jego identyfikację. Obmiar winien następować w punkcie dostawy.

Za zgodą Inżyniera Wykonawca może dokonywać ważenia pojazdów w publicznych punktach ważenia na urządzeniach wagowych posiadających ważne świadectwa legalizacji.

### **7.3. Urządzenia i sprzęt pomiarowy**

Wszystkie urządzenia i sprzęt pomiarowy, stosowany w czasie obmiaru robót będą zaakceptowane przez Inżyniera/Kierownika projektu.

Urządzenia i sprzęt pomiarowy zostaną dostarczone przez Wykonawcę. Jeżeli urządzenia te lub sprzęt wymagają badań atestujących to Wykonawca będzie posiadać ważne świadectwa legalizacji.

Wszystkie urządzenia pomiarowe będą przez Wykonawcę utrzymywane w dobrym stanie, w całym okresie trwania robót.

### **7.4. Wagi i zasady ważenia**

Wykonawca dostarczy i zainstaluje urządzenia wagowe odpowiadające odnośnym wymaganiom STWiORB. Będzie utrzymywać to wyposażenie zapewniając w sposób ciągły zachowanie dokładności wg norm zatwierdzonych przez Inżyniera/Kierownika projektu.

### **7.5. Czas przeprowadzenia obmiaru**

Obmiary będą przeprowadzone przed częściowym lub ostatecznym odbiorem odcinków robót, a także w przypadku występowania dłuższej przerwy w robotach.

Obmiar robót zanikających przeprowadza się w czasie ich wykonywania.

Obmiar robót podlegających zakryciu przeprowadza się przed ich zakryciem.

Roboty pomiarowe do obmiaru oraz nieodzwonne obliczenia będą wykonane w sposób zrozumiały i jednoznaczny.

Wymiary skomplikowanych powierzchni lub objętości będą uzupełnione odpowiednimi szkicami umieszczonymi na karcie książki obmiarów. W razie braku miejsca szkice mogą być dołączone w formie oddzielnego załącznika do książki obmiarów, którego wzór zostanie uzgodniony z Inżynierem/Kierownikiem projektu.

## **8. ODBIÓR ROBÓT**

### **8.1. Rodzaje odbiorów robót**

W zależności od ustaleń odpowiednich STWiORB, roboty podlegają następującym etapom odbioru:

- a) odbiorowi robót zanikających i ulegających zakryciu,
- b) odbiorowi częściowemu,
- c) odbiorowi ostatecznemu,
- d) odbiorowi pogwarancyjnemu.

### **8.2. Odbiór robót zanikających i ulegających zakryciu**

Odbiór robót zanikających i ulegających zakryciu polega na finalnej ocenie ilości i jakości wykonywanych robót, które w dalszym procesie realizacji ulegną zakryciu.

Odbiór robót zanikających i ulegających zakryciu będzie dokonany w czasie umożliwiającym wykonanie ewentualnych korekt i poprawek bez hamowania ogólnego postępu robót.

Odbioru robót dokonuje Inżynier/Kierownik projektu.

Gotowość danej części robót do odbioru zgłasza Wykonawca wpisem do dziennika budowy i jednoczesnym powiadomieniem Inżyniera/Kierownika projektu. Odbiór będzie przeprowadzony niezwłocznie, nie później jednak niż w ciągu 3 dni od daty zgłoszenia wpisem do dziennika budowy i powiadomienia o tym fakcie Inżyniera/Kierownika projektu.

Jakość i ilość robót ulegających zakryciu ocenia Inżynier/Kierownik projektu na podstawie dokumentów zawierających komplet wyników badań laboratoryjnych i w oparciu o przeprowadzone pomiary, w konfrontacji z dokumentacją projektową, STWiORB i uprzednimi ustaleniami.

### 8.3. Odbiór częściowy

Odbiór częściowy polega na ocenie ilości i jakości wykonanych części robót. Odbioru częściowego robót dokonuje się wg zasad jak przy odbiorze ostatecznym robót. Odbioru robót dokonuje Inżynier/Kierownik projektu.

### 8.4. Odbiór ostateczny robót

#### 8.4.1. Zasady odbioru ostatecznego robót

Odbiór ostateczny polega na finalnej ocenie rzeczywistego wykonania robót w odniesieniu do ich ilości, jakości i wartości.

Całkowite zakończenie robót oraz gotowość do odbioru ostatecznego będzie stwierdzona przez Wykonawcę wpisem do dziennika budowy z bezzwłocznym powiadomieniem na piśmie o tym fakcie Inżyniera/Kierownika projektu.

Odbiór ostateczny robót nastąpi w terminie ustalonym w dokumentach umowy, licząc od dnia potwierdzenia przez Inżyniera/Kierownika projektu zakończenia robót i przyjęcia dokumentów, o których mowa w punkcie 8.4.2.

Odbioru ostatecznego robót dokona komisja wyznaczona przez Zamawiającego w obecności Inżyniera/Kierownika projektu i Wykonawcy. Komisja odbierająca roboty dokona ich oceny jakościowej na podstawie przedłożonych dokumentów, wyników badań i pomiarów, ocenie wizualnej oraz zgodności wykonania robót z dokumentacją projektową i STWIORB.

W toku odbioru ostatecznego robót komisja zapozna się z realizacją ustaleń przyjętych w trakcie odbiorów robót zanikających i ulegających zakryciu, zwłaszcza w zakresie wykonania robót uzupełniających i robót poprawkowych.

W przypadkach niewykonania wyznaczonych robót poprawkowych lub robót uzupełniających w warstwie ścieralnej lub robotach wykończeniowych, komisja przerwie swoje czynności i ustali nowy termin odbioru ostatecznego.

W przypadku stwierdzenia przez komisję, że jakość wykonywanych robót w poszczególnych asortymentach nieznacznie odbiega od wymaganej dokumentacją projektową i STWIORB z uwzględnieniem tolerancji i nie ma większego wpływu na cechy eksploatacyjne obiektu i bezpieczeństwo ruchu, komisja dokona potrąceń, oceniając pomniejszoną wartość wykonywanych robót w stosunku do wymagań przyjętych w dokumentach umowy.

#### 8.4.2. Dokumenty do odbioru ostatecznego

Podstawowym dokumentem do dokonania odbioru ostatecznego robót jest protokół odbioru ostatecznego robót sporządzony wg wzoru ustalonego przez Zamawiającego.

Do odbioru ostatecznego Wykonawca jest zobowiązany przygotować następujące dokumenty:

1. dokumentację projektową podstawową z naniesionymi zmianami oraz dodatkową, jeśli została sporządzona w trakcie realizacji umowy,
2. szczegółowe specyfikacje techniczne (podstawowe z dokumentów umowy i ew. uzupełniające lub zamienne),
3. recepty i ustalenia technologiczne,
4. dzienniki budowy i książki obmiarów (oryginały),
5. wyniki pomiarów kontrolnych oraz badań i oznaczeń laboratoryjnych, zgodne z STWIORB i ew. PZJ,
6. deklaracje zgodności lub certyfikaty zgodności wbudowanych materiałów zgodnie z STWIORB i ew. PZJ,
7. opinię technologiczną sporządzoną na podstawie wszystkich wyników badań i pomiarów załączonych do dokumentów odbioru, wykonanych zgodnie z STWIORB i PZJ,
8. rysunki (dokumentacje) na wykonanie robót towarzyszących (np. na przełożenie linii telefonicznej, energetycznej, gazowej, oświetlenia itp.) oraz protokoły odbioru i przekazania tych robót właścicielom urządzeń,
9. geodezyjną inwentaryzację powykonawczą robót i sieci uzbrojenia terenu,
10. kopię mapy zasadniczej powstałej w wyniku geodezyjnej inwentaryzacji powykonawczej.

W przypadku, gdy wg komisji, roboty pod względem przygotowania dokumentacyjnego nie będą gotowe do odbioru ostatecznego, komisja w porozumieniu z Wykonawcą wyznaczy ponowny termin odbioru ostatecznego robót.

Wszystkie zarządzone przez komisję roboty poprawkowe lub uzupełniające będą zestawione wg wzoru ustalonego przez Zamawiającego.

Termin wykonania robót poprawkowych i robót uzupełniających wyznaczy komisja.

Do ostatecznego odbioru robót Inżynier/Inspektor Nadzoru przygotowuje „Sprawozdanie z jakości robót”

Sprawozdanie będzie oparte na:

1. Zbiorczym Zestawieniu Badań opracowanym przez Laboratorium Zamawiającego,
2. Comiesięcznych monitoringach jakości,
3. Certyfikatach i aprobatkach technicznych dostarczonych przez Producentów,
4. Badań elementów prefabrykowanych dostarczonych przez Producentów
5. Opinii Inżyniera/Inspektora Nadzoru/Kierownika Projektu do comiesięcznych monitoringów jakości robót.

#### **8.5. Odbiór pogwarancyjny**

Odbiór pogwarancyjny polega na ocenie wykonanych robót związanych z usunięciem wad stwierdzonych przy odbiorze ostatecznym i zaistniałych w okresie gwarancyjnym.

Odbiór pogwarancyjny będzie dokonany na podstawie oceny wizualnej obiektu z uwzględnieniem zasad opisanych w punkcie 8.4 „Odbiór ostateczny robót”.

### **9. PODSTAWA PŁATNOŚCI**

#### **9.1. Ustalenia ogólne**

Podstawą płatności jest cena jednostkowa skalkulowana przez Wykonawcę za jednostkę obmiarową ustaloną dla danej pozycji kosztorysu.

Dla pozycji kosztorysowych wycenionych ryczałtowo podstawą płatności jest wartość (kwota) podana przez Wykonawcę w danej pozycji kosztorysu.

Cena jednostkowa lub kwota ryczałtowa pozycji kosztorysowej będzie uwzględniać wszystkie czynności, wymagania i badania składające się na jej wykonanie, określone dla tej roboty w STWIORB i w dokumentacji projektowej.

Ceny jednostkowe lub kwoty ryczałtowe robót będą obejmować:

- robociznę bezpośrednią wraz z towarzyszącymi kosztami,
- wartość zużytych materiałów wraz z kosztami zakupu, magazynowania, ewentualnych ubytków i transportu na teren budowy,
- wartość pracy sprzętu wraz z towarzyszącymi kosztami,
- koszty pośrednie, zysk kalkulacyjny i ryzyko,
- podatki obliczone zgodnie z obowiązującymi przepisami.

Do cen jednostkowych nie należy wliczać podatku VAT.

#### **9.2. Warunki umowy i wymagania ogólne D-M-00.00.00**

Koszt dostosowania się do wymagań warunków umowy i wymagań ogólnych zawartych w D-M-00.00.00 obejmuje wszystkie warunki określone w ww. dokumentach, a nie wyszczególnione w kosztorysie.

Koszt uzyskania dostępu do terenu w celu wykonania rezerwowych kanałów teletechnicznych.

#### **9.3. Objazdy, przejazdy i organizacja ruchu**

Roboty budowlane zostaną wykonane z podziałem na etapy technologiczne związane z koniecznością utrzymania ruchu samochodowego przynajmniej jednym pasem ruchu przez cały okres realizacji inwestycji – połówkami mostu – ruch wahadłowy.

Ruch pieszych przez okres budowy odbywał się będzie z wykorzystaniem tymczasowej kładki dla pieszych.

Wprowadzenie stałej organizacji ruchu należy wykonać wg projektów organizacji ruchu będących elementem projektu Wykonawczego.

### **10. PRZEPISY ZWIĄZANE**

1. Ustawa z dnia 7 lipca 1994 r. - Prawo budowlane (Dz. U. Nr 89, poz. 414 z późniejszymi zmianami).
2. Rozporządzenie Ministra Infrastruktury z dnia 26 czerwca 2002 r. w sprawie dziennika budowy, montażu i rozbiórki, tablicy informacyjnej oraz ogłoszenia zawierającego dane dotyczące bezpieczeństwa i ochrony zdrowia (Dz.U. Nr 108, poz. 953)
3. Ustawa z dnia 21 marca 1985 r. o drogach publicznych (Dz. U. Nr 14, poz. 60 z późniejszymi zmianami).



4. Rozporządzenie Rady Ministrów z dnia 24 stycznia 1986 r. w sprawie wykonania niektórych przepisów ustawy o drogach publicznych
5. Rozporządzenie Ministra Transportu i Gospodarki Morskiej z dnia 10 października 2000 r. w sprawie szczegółowych warunków zarządzania ruchem na drogach Dz.U. Nr 90, poz. 1006)
6. Rozporządzenie Ministra Transportu i Gospodarki Morskiej z dnia 2 marca 1999 r. w sprawie warunków technicznych, jakim powinny odpowiadać drogi publiczne i ich usytuowanie (Dz.U. Nr 43, poz. 430)
7. Rozporządzenie Ministra Transportu i Gospodarki Morskiej z dnia 30 maja 2000 r. w sprawie warunków technicznych, jakim powinny odpowiadać drogowe obiekty inżynierskie i ich usytuowanie (Dz.U. Nr 63, poz. 735)
8. Rozporządzenie Ministra Infrastruktury z dnia 23 czerwca 2003 r. w sprawie informacji dotyczącej bezpieczeństwa i ochrony zdrowia oraz planu bezpieczeństwa i ochrony zdrowia (Dz.U. Nr 120, poz. 1126)
9. Rozporządzenie Ministra Gospodarki Przestrzennej i Budownictwa z dnia 21 lutego 1995 r. w sprawie rodzaju i zakresu opracowań geodezyjno – kartograficznych oraz czynności geodezyjnych obowiązujących w budownictwie (Dz.U. Nr 25, poz. 133)
10. Rozporządzenie Ministra Infrastruktury z dnia 19 listopada 2001 r. w sprawie rodzajów obiektów budowlanych przy których realizacji jest wymagane ustanowienie inspektora nadzoru inwestorskiego (Dz.U. Nr 138, poz. 1554)
11. Rozporządzenie Ministra Spraw Wewnętrznych i Administracji z dnia 31 lipca 1998 r. w sprawie systemów oceny zgodności, wzoru deklaracji zgodności oraz sposobu znakowania wyrobów budowlanych dopuszczonych do obrotu i powszechnego stosowania w budownictwie (Dz.U. Nr 113, poz. 728)
12. Rozporządzenie Ministra Spraw Wewnętrznych i Administracji z dnia 24 lipca 1998 r. w sprawie określenia wykazu wyrobów budowlanych nie mających istotnego wpływu na spełnianie wymagań podstawowych oraz wyrobów wytwarzanych i stosowanych według uznanych zasad sztuki budowlanej (Dz.U. Nr 99, poz. 637)
13. Rozporządzenie Ministra Spraw Wewnętrznych i Administracji z dnia 5 sierpnia 1998 r. w sprawie aprobat i kryteriów technicznych oraz jednostkowego stosowania wyrobów budowlanych (Dz.U. Nr 107, poz. 679, z późniejszymi zmianami)
14. Rozporządzenie Ministra Infrastruktury z dnia 6 lutego 2003 r. w sprawie bezpieczeństwa i higieny pracy podczas wykonywania robót budowlanych (Dz.U. Nr 47 poz. 401).
15. Rozporządzenie Ministra Infrastruktury z dnia 1 kwietnia 2010 r. zmieniające rozporządzenie w sprawie warunków technicznych, jakim powinny odpowiadać drogi publiczne i ich usytuowanie Dz.U. 2010 nr 65 poz. 407
16. Rozporządzenie Ministra Infrastruktury z dnia 1 kwietnia 2010 r. zmieniające rozporządzenie w sprawie warunków technicznych, jakim powinny odpowiadać drogowe obiekty inżynierskie i ich usytuowanie Dz.U. 2010 nr 65 poz. 408
17. Rozporządzenie Ministra Infrastruktury z dnia 12 kwietnia 2010 r. zmieniające rozporządzenie w sprawie szczegółowych warunków technicznych dla znaków i sygnałów drogowych oraz urządzeń bezpieczeństwa ruchu drogowego i warunków ich umieszczania na drogach Dz.U. 2010 nr 65 poz. 411



# **SPECYFIKACJA TECHNICZNA WYKONANIA I ODBIORU ROBÓT BUDOWLANYCH**

## **01.00.00.00**

### **Roboty przygotowawcze**

#### **01.01.01.00**

#### **Wyznaczenie trasy i punktów wysokościowych**

##### **01.01.01.11**

##### **Wyznaczenie trasy i punktów wysokościowych w terenie równinnym**

##### **01.01.01.23**

##### **Wytyczenie geodezyjne obiektu inżynierskiego**

## **1. WSTĘP**

### **1.1. Przedmiot Specyfikacji Technicznej Wykonania i Odbioru Robót Budowlanych (STWiORB)**

Przedmiotem niniejszej STWiORB są wymagania dotyczące wykonania i odbioru robót związanych z odtworzeniem trasy i punktów wysokościowych w terenie równinnym w ramach robót związanych z przebudową mostu realizowanego w ramach inwestycji pn.: „Przebudowa mostu na potoku Ruda w m. Dobrynin w ciągu drogi powiatowej nr 1176R, Tuszyna – Niwiska - Kolbuszowa, km 3+220”.

### **1.2. Zakres stosowania STWiORB**

Specyfikacja techniczna jest stosowana jako dokument przetargowy i kontraktowy przy zlecaniu i realizacji robót wymienionych w pkt. 1.1.

### **1.3. Zakres robót objętych STWiORB**

Ustalenia zawarte w niniejszej specyfikacji dotyczą zasad prowadzenia robót związanych z:

- wytyczeniem trasy i punktów wysokościowych dla mostu i dojazdów do obiektu;
- wytyczeniem koryta rzecznego;
- wytyczeniem trasy i punktów wysokościowych dla drogi powiatowej nr 1172;
- obsługą geodezyjną budowy.

#### **1.3.1. Wyznaczenie trasy i punktów wysokościowych**

W zakres robót pomiarowych, związanych z wyznaczeniem trasy i punktów wysokościowych wchodzi:

- a) wyznaczenie sytuacyjne i wysokościowe punktów głównych osi trasy i punktów wysokościowych,
- b) uzupełnienie osi trasy dodatkowymi punktami (wyznaczanie osi),
- c) wyznaczenie dodatkowych punktów wysokościowych (reperów roboczych),
- d) wyznaczenie przekrojów,
- e) zastabilizowanie punktów w sposób trwały, ochrona ich przed zniszczeniem oraz oznakowanie w sposób ułatwiający odszukanie i ewentualne odtworzenie.

#### **1.3.2. Wyznaczenie obiektów mostowych i inżynierskich**

Wyznaczenie obiektów mostowych i inżynierskich obejmuje wyznaczenie osi obiektu i punktów wysokościowych, zastabilizowanie ich w sposób trwały, ochronę ich przed zniszczeniem, oznakowanie w sposób ułatwiający odszukanie i ewentualne odtworzenie oraz wyznaczenie usytuowania obiektu (kontur, podpory, punkty).

#### **1.4. Określenia podstawowe**

**1.4.1. Punkty główne trasy** – punkty załamania osi trasy, punkty kierunkowe oraz początkowy i końcowy punkt trasy.

**1.4.2. Pozostałe określenia** podstawowe są zgodne z obowiązującymi, odpowiednimi polskimi normami i z definicjami podanymi w STWiORB D-M-00.00.00 „Wymagania ogólne” pkt. 1.4.

#### **1.5. Ogólne wymagania dotyczące robót**

Ogólne wymagania dotyczące robót podano w STWiORB D-M-00.00.00 „Wymagania ogólne” pkt. 1.5.

### **2. MATERIAŁY**

#### **2.1. Ogólne wymagania dotyczące materiałów**

Ogólne wymagania dotyczące materiałów, ich pozyskiwania i składowania podano w STWiORB D-M-00.00.00 „Wymagania ogólne” pkt. 2.

#### **2.2. Rodzaje materiałów**

Do utrwalenia punktów głównych trasy należy stosować pale drewniane z gwoździem lub prętem stalowym, słupki betonowe albo rury metalowe o długości min 0,50 m.

Pale drewniane umieszczone poza granicą robót ziemnych, w sąsiedztwie punktów załamania trasy, powinny mieć średnicę od 0,15 do 0,20 m i długość od 1,5 do 1,7 m.

Do stabilizacji pozostałych punktów należy stosować paliki drewniane średnicy od 0,05 do 0,08 m i długości około 0,30 m, a dla punktów utrwalanych w istniejącej nawierzchni bolce stalowe średnicy 5mm i długości od 0,04 do 0,05 m.

„Świadki” powinny mieć długość około 0,50 m i przekrój prostokątny.

### **3. SPRZĘT**

#### **3.1. Ogólne wymagania dotyczące sprzętu**

Ogólne wymagania dotyczące sprzętu podano w STWiORB D-M-00.00.00 „Wymagania ogólne” pkt. 3.

#### **3.2. Sprzęt pomiarowy**

Do odtworzenia sytuacyjnego trasy i punktów wysokościowych należy stosować następujący sprzęt:

- teodolity lub tachimetry,
- niwelatory,
- dalmierze,
- tyczki,
- łąty,
- taśmy stalowe, szpilki.

Sprzęt stosowany do odtworzenia trasy drogowej i jej punktów wysokościowych powinien gwarantować uzyskanie wymaganej dokładności pomiaru.

### **4. TRANSPORT**

#### **4.1. Ogólne wymagania dotyczące transportu**

Ogólne wymagania dotyczące transportu podano w STWiORB D-M-00.00.00 „Wymagania ogólne” pkt. 4.

#### **4.2. Transport sprzętu i materiałów**

Sprzęt i materiały do odtworzenia trasy można przewozić dowolnymi środkami transportu.

## **5. WYKONANIE ROBÓT**

### **5.1. Ogólne zasady wykonania robót**

Ogólne zasady wykonania robót podano w STWiORB D-M-00.00.00 „Wymagania ogólne” pkt. 5.

### **5.2. Zasady wykonywania prac pomiarowych**

Prace pomiarowe powinny być wykonane zgodnie z obowiązującymi Instrukcjami GUGiK (od [1] do [7]).

Przed przystąpieniem do robót Wykonawca powinien przejąć od Zamawiającego dane zawierające lokalizację i współrzędne punktów głównych trasy oraz reperów.

W oparciu o materiały dostarczone przez Zamawiającego, Wykonawca powinien przeprowadzić obliczenia i pomiary geodezyjne niezbędne do szczegółowego wytyczenia robót.

Prace pomiarowe powinny być wykonane przez osoby posiadające odpowiednie kwalifikacje i uprawnienia.

Wykonawca powinien natychmiast poinformować Inżyniera o wszelkich błędach wykrytych w wytyczeniu punktów głównych trasy i (lub) reperów roboczych. Błędy te powinny być usunięte na koszt Zamawiającego.

Wykonawca powinien sprawdzić czy rzędne terenu określone w dokumentacji projektowej są zgodne z rzeczywistymi rzędnymi terenu. Jeżeli Wykonawca stwierdzi, że rzeczywiste rzędne terenu istotnie różnią się od rzędnych określonych w dokumentacji projektowej, to powinien powiadomić o tym Inżyniera. Ukształtowanie terenu w takim rejonie nie powinno być zmieniane przed podjęciem odpowiedniej decyzji przez Inżyniera. Wszystkie roboty dodatkowe, wynikające z różnic rzędnych terenu podanych w dokumentacji projektowej i rzędnych rzeczywistych, akceptowane przez Inżyniera, zostaną wykonane na koszt Zamawiającego. Zaniechanie powiadomienia Inżyniera oznacza, że roboty dodatkowe w takim przypadku obciążą Wykonawcę.

Wszystkie roboty, które bazują na pomiarach Wykonawcy, nie mogą być rozpoczęte przed zaakceptowaniem wyników pomiarów przez Inżyniera.

Punkty wierzchołkowe, punkty główne trasy i punkty pośrednie osi trasy muszą być zaopatrzone w oznaczenia określające w sposób wyraźny i jednoznaczny charakterystykę i położenie tych punktów. Forma i wzór tych oznaczeń powinny być zaakceptowane przez Inżyniera.

Wykonawca jest odpowiedzialny za ochronę wszystkich punktów pomiarowych i ich oznaczeń w czasie trwania robót. Jeżeli znaki pomiarowe przekazane przez Zamawiającego zostaną zniszczone przez Wykonawcę świadomie lub wskutek zaniedbania, a ich odtworzenie jest konieczne do dalszego prowadzenia robót, to zostaną one odtworzone na koszt Wykonawcy.

Wszystkie pozostałe prace pomiarowe konieczne dla prawidłowej realizacji robót należą do obowiązków Wykonawcy.

### **5.3. Sprawdzenie wyznaczenia punktów głównych osi trasy i punktów wysokościowych**

Punkty wierzchołkowe trasy i inne punkty główne powinny być zastabilizowane w sposób trwały, przy użyciu pali drewnianych lub słupków betonowych, a także dowiązane do punktów pomocniczych, położonych poza granicą robót ziemnych. Maksymalna odległość pomiędzy punktami głównymi na odcinkach prostych nie może przekraczać 500m.

Zamawiający powinien założyć robocze punkty wysokościowe (repery robocze) wzdłuż osi trasy drogowej, a także przy każdym obiekcie inżynierskim.

Maksymalna odległość między reperami roboczymi wzdłuż trasy drogowej w terenie płaskim powinna wynosić 500 metrów, natomiast w terenie falistym i górskim powinna być odpowiednio zmniejszona, zależnie od jego konfiguracji.

Repery robocze należy założyć poza granicami robót związanych z wykonaniem trasy drogowej i obiektów towarzyszących. Jako repery robocze można wykorzystać punkty stałe na stabilnych, istniejących budowlach wzdłuż trasy drogowej. O ile brak takich punktów, repery robocze należy założyć w postaci słupków betonowych lub grubych kształtowników stalowych, osadzonych w gruncie w sposób wykluczający osiadanie, zaakceptowany przez Inżyniera.

Rzędne reperów roboczych należy określać z taką dokładnością, aby średni błąd niwelacji po wyrównaniu był mniejszy od 4mm/km, stosując niwelację podwójną w nawiązaniu do reperów państwowych.

Repery robocze powinny być wyposażone w dodatkowe oznaczenia, zawierające wyraźne i jednoznaczne określenie nazwy repery i jego rzędnej.

#### **5.4. Wyznaczenie osi trasy**

Tyczenie osi trasy należy wykonać w oparciu o dokumentację projektową oraz inne dane geodezyjne przekazane przez Zamawiającego, przy wykorzystaniu sieci poligonizacji państwowej albo innej osnowy geodezyjnej, określonej w dokumentacji projektowej.

Oś trasy powinna być wyznaczona w punktach głównych i w punktach pośrednich w odległości zależnej od charakterystyki terenu i ukształtowania trasy, lecz nie rzadziej niż co 50 m.

Dopuszczalne odchylenie sytuacyjne wytyczonej osi trasy w stosunku do dokumentacji projektowej nie może być większe niż 3 cm dla autostrad i dróg ekspresowych lub 5cm dla pozostałych dróg. Rzędne niwelety punktów osi trasy należy wyznaczyć z dokładnością do 1cm w stosunku do rzędnych niwelety określonych w dokumentacji projektowej.

Do utrwalenia osi trasy w terenie należy użyć materiałów wymienionych w pkt. 2.2.

Usunięcie pali z osi trasy jest dopuszczalne tylko wówczas, gdy Wykonawca robót zastąpi je odpowiednimi palami po obu stronach osi, umieszczonych poza granicą robót.

#### **5.5. Wyznaczenie przekrojów poprzecznych**

Wyznaczenie przekrojów poprzecznych obejmuje wyznaczenie krawędzi nasypów, stożków nasypów i wykopów na powierzchni terenu (określenie granicy robót), zgodnie z dokumentacją projektową oraz w miejscach wymagających uzupełnienia dla poprawnego przeprowadzenia robót i w miejscach zaakceptowanych przez Inżyniera.

Do wyznaczania krawędzi nasypów i wykopów należy stosować dobrze widoczne paliki lub wiechy. Wiechy należy stosować w przypadku nasypów o wysokości przekraczającej 1m oraz wykopów głębszych niż 1m. Odległość między palikami lub wiechami należy dostosować do ukształtowania terenu oraz geometrii trasy drogowej. Odległość ta co najmniej powinna odpowiadać odstępowi kolejnych przekrojów poprzecznych.

Profilowanie przekrojów poprzecznych musi umożliwiać wykonanie nasypów i wykopów o kształcie zgodnym z dokumentacją projektową.

#### **5.6. Wyznaczenie położenia obiektów mostowych i inżynierskich**

Dla obiektu mostowego należy wyznaczyć jego położenie w terenie poprzez:

- a) wytyczenie osi obiektu,
- b) wytyczenie punktów określających usytuowanie (kontur) obiektu, w szczególności fundamentów obiektów.

W przypadku mostu dokumentacja projektowa powinna zawierać opis odpowiedniej osnowy realizacyjnej do wytyczenia tego obiektu.

Położenie obiektu w planie należy określić z dokładnością określoną w pkt. 5.4.

#### **5.7. Obsługa geodezyjna budowy**

Zapewnienie obsługi geodezyjnej na każdym etapie przebudowy obiektu.

### **6. KONTROLA JAKOŚCI ROBÓT**

#### **6.1. Ogólne zasady kontroli jakości robót**

Ogólne zasady kontroli jakości robót podano w STWiORB D-M-00.00.00 „Wymagania ogólne” pkt. 6.

#### **6.2. Kontrola jakości prac pomiarowych**

Kontrolę jakości prac pomiarowych związanych z odtworzeniem trasy i punktów wysokościowych należy prowadzić według ogólnych zasad określonych w instrukcjach i wytycznych GUGiK (od [1] do [7]) zgodnie z wymaganiami podanymi w pkt. 5.4.

## **7. OBMIAR ROBÓT**

### **7.1. Ogólne zasady obmiaru robót**

Ogólne zasady obmiaru robót podano w STWiORB D-M-00.00.00 „Wymagania ogólne” pkt. 7.

### **7.2. Jednostka obmiarowa**

Jednostką obmiarową jest km wyznaczenia trasy i punktów wysokościowych przy realizacji obiektu mostowego wraz z dojazdami oraz z wyznaczeniem koryta rzecznoego.

Jednostką obmiarową jest m obsługi geodezyjnej przy przebudowie mostu.

## **8. ODBIÓR ROBÓT**

### **8.1. Ogólne zasady odbioru robót**

Ogólne zasady odbioru robót podano w STWiORB D-M-00.00.00 „Wymagania ogólne” pkt. 8.

### **8.2. Sposób odbioru robót**

Odbiór robót związanych z odtworzeniem trasy w terenie następuje na podstawie szkiców i dzienników pomiarów geodezyjnych lub protokołu z kontroli geodezyjnej, które Wykonawca przedkłada Inżynierowi.

## **9. PODSTAWA PŁATNOŚCI**

### **9.1. Ogólne ustalenia dotyczące podstawy płatności**

Ogólne ustalenia dotyczące podstawy płatności podano w STWiORB D-M-00.00.00 „Wymagania ogólne” pkt. 9.

### **9.2. Cena jednostki obmiarowej**

Cena 1 km. wykonanych robót obejmuje:

- koszt zapewnienia niezbędnych czynników produkcji,
- zakup, dostarczenie i składowanie potrzebnych materiałów,
- sprawdzenie wyznaczenia punktów głównych osi trasy i punktów wysokościowych,
- uzupełnienie osi trasy dodatkowymi punktami,
- wyznaczenie dodatkowych punktów wysokościowych,
- wyznaczenie przekrojów poprzecznych z ewentualnym wytyczeniem dodatkowych przekrojów,
- zastabilizowanie punktów w sposób trwały, ochrona ich przed zniszczeniem i oznakowanie ułatwiające odszukanie i ewentualne odtworzenie;
- wykonanie powykonawczej dokumentacji geodezyjnej,
- koszty ośrodków geodezyjnych,
- wszystkie inne czynności nieujęte a konieczne do wykonania w ramach niniejszej specyfikacji.

Cena 1 m. wykonanych robót obejmuje:

- koszt zapewnienia niezbędnych czynników produkcji,
- zakup, dostarczenie i składowanie potrzebnych materiałów,
- sprawdzenie wyznaczenia punktów głównych osi trasy i punktów wysokościowych,
- uzupełnienie osi trasy dodatkowymi punktami,
- wyznaczenie dodatkowych punktów wysokościowych,
- wyznaczenie przekrojów poprzecznych z ewentualnym wytyczeniem dodatkowych przekrojów,
- wyznaczenie położenia obiektu mostowego i inżynierskiego,
- zastabilizowanie punktów w sposób trwały, ochrona ich przed zniszczeniem i oznakowanie ułatwiające odszukanie i ewentualne odtworzenie;

- obsługa geodezyjna na każdym etapie przebudowy obiektu;
- wykonanie powykonawczej dokumentacji geodezyjnej,
- koszty ośrodków geodezyjnych,
- wszystkie inne czynności nieujęte a konieczne do wykonania w ramach niniejszej specyfikacji.

## **10. PRZEPISY ZWIĄZANE**

- [1]. Instrukcja techniczna 0-1. Ogólne zasady wykonywania prac geodezyjnych.
- [2]. Instrukcja techniczna G-3. Geodezyjna obsługa inwestycji, Główny Urząd Geodezji i Kartografii, Warszawa 1979.
- [3]. Instrukcja techniczna G-1. Geodezyjna osnowa pozioma, GUGiK 1978.
- [4]. Instrukcja techniczna G-2. Wysokościowa osnowa geodezyjna, GUGiK 1983.
- [5]. Instrukcja techniczna G-4. Pomiary sytuacyjne i wysokościowe, GUGiK 1979.
- [6]. Wytyczne techniczne G-3.2. Pomiary realizacyjne, GUGiK 1983.
- [7]. Wytyczne techniczne G-3.1. Osnowy realizacyjne, GUGiK 1983.



# **SPECYFIKACJA TECHNICZNA WYKONANIA I ODBIORU ROBÓT BUDOWLANYCH**

## **D-01.00.00.00**

### **Roboty przygotowawcze**

## **D-01.02.02.00**

### **Zdjęcie warstwy humusu**

## **D-01.02.02.13**

### **Mechaniczne usunięcie warstwy ziemi urodzajnej (humusu), gr. w-wy 20 cm**

## **1. WSTĘP**

### **1.1. Przedmiot Specyfikacji Technicznej Wykonania i Odbioru Robót Budowlanych (STWiORB)**

Przedmiotem niniejszej STWiORB są wymagania dotyczące wykonania i odbioru robót związanych ze zdjęciem warstwy humusu podczas przebudowy mostu w ramach inwestycji pn.: „Przebudowa mostu na potoku Ruda w m. Dobrynin w ciągu drogi powiatowej nr 1176R, Tuszyna – Niwiska - Kolbuszowa, km 3+220”.

### **1.2. Zakres stosowania STWiORB**

Specyfikacja techniczna jest stosowana jako dokument przetargowy i kontraktowy przy zlecaniu i realizacji robót wymienionych w pkt. 1.1.

### **1.3. Zakres robót objętych STWiORB**

Ustalenia zawarte w niniejszej specyfikacji dotyczą zasad prowadzenia robót związanych ze zdjęciem warstwy humusu o średniej grubości ok. 20cm, wykonywanych w ramach robót przygotowawczych i obejmujących:

- zdjęcie humusu w obrębie przebudowywanego mostu wraz z odcinkami dojazdów;

### **1.4. Określenia podstawowe**

Stosowane określenia podstawowe są zgodne z obowiązującymi, odpowiednimi polskimi normami oraz z definicjami podanymi w STWiORB D-M-00.00.00 „Wymagania ogólne” pkt. 1.4.

### **1.5. Ogólne wymagania dotyczące robót**

Ogólne wymagania dotyczące robót podano w STWiORB D-M-00.00.00 „Wymagania ogólne” pkt. 1.5.

## **2. MATERIAŁY**

Nie występują.

## **3. SPRZĘT**

### **3.1. Ogólne wymagania dotyczące sprzętu**

Ogólne wymagania dotyczące sprzętu podano w STWiORB D-M-00.00.00 „Wymagania ogólne” pkt. 3.

### **3.2. Sprzęt do zdjęcia humusu**

Do wykonania robót związanych ze zdjęciem warstwy humusu nadającej się do powtórnego użycia należy stosować:

- równiarki,
- spycharki,

- łopaty, szpadle i inny sprzęt do ręcznego wykonywania robót ziemnych - w miejscach, gdzie prawidłowe wykonanie robót sprzętem zmechanizowanym nie jest możliwe,
- koparki i samochody samowyladowcze - w przypadku transportu na odległość wymagającą zastosowania takiego sprzętu.

## **4. TRANSPORT**

### **4.1. Ogólne wymagania dotyczące transportu**

Ogólne wymagania dotyczące transportu podano w STWiORB D-M-00.00.00 „Wymagania ogólne” pkt. 4.

### **4.2. Transport humusu**

Humus należy przemieszczać z zastosowaniem równiarek lub spycharek albo przewozić transportem samochodowym. Wybór środka transportu zależy od odległości, warunków lokalnych i przeznaczenia humusu.

## **5. WYKONANIE ROBÓT**

### **5.1. Ogólne zasady wykonania robót**

Ogólne zasady wykonania robót podano w STWiORB D-M-00.00.00 „Wymagania ogólne” pkt. 5.

Teren pod budowę drogi w pasie robót ziemnych, w miejscach dokopów i w innych miejscach wskazanych w dokumentacji projektowej powinien być oczyszczony z humusu.

### **5.2. Zdjęcie warstwy humusu**

Warstwa humusu powinna być zdjęta z przeznaczeniem do późniejszego użycia przy umacnianiu skarp, zakładaniu trawników, sadzeniu drzew i krzewów oraz do innych czynności określonych w dokumentacji projektowej. Zagospodarowanie nadmiaru humusu powinno być wykonane zgodnie z ustaleniami STWiORB lub wskazaniami Inżyniera.

Humus należy zdejmować mechanicznie z zastosowaniem równiarek lub spycharek. W wyjątkowych sytuacjach, gdy zastosowanie maszyn nie jest wystarczające dla prawidłowego wykonania robót, względnie może stanowić zagrożenie dla bezpieczeństwa robót (zmienna grubość warstwy humusu, sąsiedztwo budowli), należy dodatkowo stosować ręczne wykonanie robót, jako uzupełnienie prac wykonywanych mechanicznie.

Warstwę humusu należy zdjąć z powierzchni całego pasa robót ziemnych oraz w innych miejscach określonych w dokumentacji projektowej lub wskazanych przez Inżyniera.

Grubość zdejmowanej warstwy humusu (zależna od głębokości jego zalegania, wysokości nasypu, potrzeb jego wykorzystania na budowie itp.) powinna być zgodna z ustaleniami dokumentacji projektowej, STWiORB lub wskazana przez Inżyniera, według faktycznego stanu występowania. Stan faktyczny będzie stanowił podstawę do rozliczenia czynności związanych ze zdjęciem warstwy humusu.

Zdjęty humus należy składować w regularnych pryzmach. Miejsca składowania humusu powinny być przez Wykonawcę tak dobrane, aby humus był zabezpieczony przed zanieczyszczeniem, a także najeżdżaniem przez pojazdy. Nie należy zdejmować humusu w czasie intensywnych opadów i bezpośrednio po nich, aby uniknąć zanieczyszczenia gliną lub innym gruntem nieorganicznym.

## **6. KONTROLA JAKOŚCI ROBÓT**

### **6.1. Ogólne zasady kontroli jakości robót**

Ogólne zasady kontroli jakości robót podano w STWiORB D-M-00.00.00 „Wymagania ogólne” pkt. 6.

### **6.2. Kontrola usunięcia humusu**

Sprawdzenie jakości robót polega na wizualnej ocenie kompletności usunięcia humusu.

## **7. OBMIAR ROBÓT**

### **7.1. Ogólne zasady obmiaru robót**

Ogólne zasady obmiaru robót podano w STWiORB D-M-00.00.00 „Wymagania ogólne” pkt. 7.

## **7.2. Jednostka obmiarowa**

Jednostką obmiarową jest m<sup>3</sup> (metr sześcienny) zdjętej warstwy humusu.

## **8. ODBIÓR ROBÓT**

Ogólne zasady odbioru robót podano w STWiORB D-M-00.00.00 „Wymagania ogólne” pkt. 8.

## **9. PODSTAWA PŁATNOŚCI**

### **9.1. Ogólne ustalenia dotyczące podstawy płatności**

Ogólne ustalenia dotyczące podstawy płatności podano w STWiORB D-M-00.00.00 „Wymagania ogólne” pkt. 9.

### **9.2. Cena jednostki obmiarowej**

Cena 1 m<sup>3</sup> wykonania robót obejmuje:

- zakup i dostarczenie materiałów,
- koszt zapewnienia niezbędnych czynników produkcji,
- zdjęcie humusu wraz z hałdowaniem w przyzmy w obrębie budowy lub odwiezieniem na odkład do ponownego wbudowania,
- odwodnienie terenu po odhumusowaniu,
- oczyszczenie humusu z zanieczyszczeń jak np. korzenie, kamienie, glina, grunt organiczny, itp.,
- zabezpieczenie powierzchni po zdjęciu humusu przed negatywnymi skutkami czynników atmosferycznych, mechanicznych, itp.,
- przewiezienie na plac składowy w obrębie budowy wraz z kosztami pozyskania, utrzymania i likwidacji składowiska w celu ponownego użycia lub odwiezienie poza teren budowy nadmiaru humusu,
- koszt utrzymania czystości na przylegających drogach,
- przeprowadzenie pomiarów i badań wymaganych w specyfikacji technicznej,
- wszystkie inne czynności nieujęte a konieczne do wykonania w ramach niniejszej specyfikacji.

Niewykorzystany humus przechodzi na własność Wykonawcy.

## **10. PRZEPISY ZWIĄZANE**

Nie występują.



# **SPECYFIKACJA TECHNICZNA WYKONANIA I ODBIORU ROBÓT BUDOWLANYCH**

## **D-01.00.00.00**

### **Roboty przygotowawcze**

#### **D-01.02.03.00**

#### **Wyburzenie obiektów budowlanych**

##### **D-01.02.03.31**

##### **Rozbiórka elementów betonowych/żelbetowych mostu**

##### **D-01.02.03.32**

##### **Rozbiórka elementów wyposażenia obiektu**

#### **D-01.02.04.00**

#### **Rozbiórka elementów dróg, ogrodzeń i przepustów**

##### **D-01.02.04.22**

##### **Rozbiórka nawierzchni jezdni**

##### **D-01.02.04.24**

##### **Rozbiórka nawierzchni chodników**

## **1. WSTĘP**

### **1.1. Przedmiot Specyfikacji Technicznej Wykonania i Odbioru Robót Budowlanych (STWiORB)**

Przedmiotem niniejszej STWiORB są wymagania dotyczące wykonania i odbioru robót rozbiórkowych obowiązujących podczas przebudowy mostu realizowanej w ramach inwestycji pn.: „Przebudowa mostu na potoku Ruda w m. Dobrynin w ciągu drogi powiatowej nr 1176R, Tuszyna – Niwiska - Kolbuszowa, km 3+220”.

### **1.2. Zakres stosowania STWiORB**

Specyfikacja techniczna jest stosowana jako dokument przetargowy i kontraktowy przy zlecaniu i realizacji robót wymienionych w pkt. 1.1.

### **1.3. Zakres robót objętych STWiORB**

Ustalenia zawarte w niniejszej specyfikacji dotyczą zasad prowadzenia robót związanych z częściową rozbiórką istniejącego obiektu (rozebranie gzymsów wraz ze skuciem nadbetonu płyty, rozebranie 2 dźwigarów typu „KUJAN”, rozebranie skrzydełek) wraz z jego wyposażeniem oraz rozbiórką nawierzchni jezdni i chodników.

### **1.4. Określenia podstawowe**

Podstawowe określenia zostały podane w STWiORB D- 00.00.00.00 pkt. 1.4.

### **1.5. Ogólne wymagania dotyczące robót**

Ogólne wymagania dotyczące robót podano w STWiORB D- 00.00.00.00 pkt. 1.5.

## **2. MATERIAŁY**

Ogólne wymagania dotyczące materiałów, ich pozyskiwania i składowania, podano w STWiORB D-M-00.00.00.00 „Wymagania ogólne” pkt. 2, Ustalenia co przechodzi na własność Wykonawcy a co na własność Zamawiającego określa pkt. 2.7 w STWiORB D-M-00.00.00.00 „Wymagania ogólne”- materiały z rozbiórki.

### **3. SPRZĘT**

#### **3.1. Ogólne wymagania dotyczące sprzętu**

Ogólne wymagania dotyczące sprzętu podano w STWIORB D-M-00.00.00. „Wymagania ogólne” pkt. 3.

#### **3.2. Sprzęt do wykonania robót**

Do wykonania robót związanych z pracami rozbiórkowymi Wykonawca powinien dysponować następującym, sprawnym technicznie, sprzętem:

- młoty pneumatyczne;
- sprężarki spalinowe;
- piły do betonu;
- narzędzia do cięcia stali zbrojeniowej;
- ładowarki;
- samochody samowyladowcze;
- dźwigi i koparki,
- drobny sprzęt ręczny – łopaty, kilofy, młotki itp.

### **4. TRANSPORT**

#### **4.1. Ogólne wymagania dotyczące transportu**

Ogólne wymagania dotyczące transportu podano w STWIORB D-M-00.00.00. „Wymagania ogólne” pkt. 4.

#### **4.2. Szczegółowe wymagania dotyczące transportu**

Materiał z rozbiórki należy przewozić transportem samochodowym. Przy ruchu pod drogach publicznych pojazdy powinny spełniać wymagania dotyczące przepisów ruchu drogowego w odniesieniu do dopuszczalnych obciążeń na osie, wymiarów ładunku i innych parametrów technicznych.

### **5. WYKONANIE ROBÓT**

#### **5.1. Ogólne zasady wykonania robót**

Ogólne zasady wykonania robót podano w STWIORB D-M-00.00.00. „Wymagania ogólne” pkt. 5.

Ponadto wszystkie obiekty i urządzenia, znajdujące się w bezpośredniej bliskości rozbieranych elementów i nieprzeznaczone do usunięcia, powinny być przez Wykonawcę zabezpieczone przed uszkodzeniem. Jeżeli obiekty, które mają być zachowane, zostaną uszkodzone lub zniszczone przez Wykonawcę, to powinny one być odtworzone na koszt Wykonawcy, w sposób zaakceptowany przez Zamawiającego.

#### **5.2. Opis wykonania robót**

Roboty rozbiórkowe obiektu mostowego powinny być prowadzone ściśle według dokumentacji projektowej. Projekt technologii rozbiórki sporządza Wykonawca.

Roboty rozbiórkowe należy wykonać mechanicznie lub w razie konieczności ręcznie. Wszystkie elementy i materiały rozbiórkowe powinny być dokładnie zebrane z obszaru rozbiórki.

### **6. KONTROLA JAKOŚCI ROBÓT**

#### **6.1. Ogólne zasady kontroli jakości robót**

Ogólne zasady kontroli jako ci robót podano w STWIORB D-M-00.00.00. „Wymagania ogólne” pkt. 6.

#### **6.2. Sprawdzenie jakości robót**

Sprawdzenie jakości robót polega na sprawdzeniu:

- kompletności wykonanych robót rozbiórkowych;
- dokładności wykonania rozbiórki zgodnie z dokumentacją;
- ilości i miejsca transportu materiałów rozbiórkowych.

## **7. OBMIAR ROBÓT**

### **7.1. Ogólne zasady obmiaru robót**

Ogólne zasady obmiaru robót podano w STWIORB D-M-00.00.00. „Wymagania ogólne” pkt. 7.

### **7.2. Jednostka obmiarowa**

Jednostką obmiarową jest

- 1 metr sześcienny (1 m<sup>3</sup>) usuniętego zbrojonego betonu konstrukcyjnego;
- 1 metr bieżący (1 m) usuniętych krawężników, balustrady, obrzeży;
- 1 metr kwadratowy (1 m<sup>2</sup>) usuniętej izolacji płyty pomostu, kostki betonowej, nawierzchni jezdni;
- 1 sztuka (szt.) usuniętego prefabrykowanego dźwigara betonowego typu „KUJAN”.

Obmiar powinien być wykonany na budowie w obecności przedstawiciela Inżyniera i wymaga jego akceptacji. Dodatkowe roboty wykonane przez Wykonawcę bez pisemnego upoważnienia Inżyniera nie mogą stanowić podstawy do roszczeń o dodatkową zapłatę.

## **8. ODBIÓR ROBÓT**

### **8.1. Ogólne zasady odbioru robót**

Ogólne zasady odbioru robót podano w STWIORB D-M-00.00.00. „Wymagania ogólne” pkt. 8.

Odbiór powinien być przeprowadzony w czasie umożliwiającym wykonanie ewentualnych poprawek bez hamowania postępu robót. Roboty poprawkowe Wykonawca wykona na własny koszt w terminie ustalonym z Inwestorem.

## **9. PODSTAWA PŁATNOŚCI**

### **9.1. Ogólne ustalenia dotyczące podstawy płatności**

Ogólne ustalenia dotyczące podstawy płatności podano w STWiORB D- 00.00.00.00 pkt. 9.

### **9.2. Cena jednostki obmiarowej**

Cena 1 jednostki obmiarowej obejmuje:

- wykonanie niezbędnych projektów technologicznych,
- wykonanie, utrzymanie i rozbiórkę niezbędnych placów składowych,
- wykonanie, utrzymanie i rozbiórkę niezbędnych dróg dojazdowych,
- wykonanie, utrzymanie i rozbiórkę niezbędnego oznakowania robót,
- częściową rozbiórkę istniejącego obiektu inżynierskiego wraz jego wyposażeniem (dźwigarów betonowych, krawężników, kap chodnikowych, balustrady na obiekcie, izolacji płyty pomostu, obrzeży betonowych na dojazdach, kostki brukowej na chodnikach);
- rozbiórkę nawierzchni jezdni na obiekcie oraz na dojazdach,
- załadunek i wywózkę gruzu powstałego z robót rozbiórkowych;
- wykonanie niezbędnych dróg dojazdowych z rozbiórką;
- wykonanie niezbędnych zabezpieczeń z rozbiórką;
- wykonanie niezbędnych rusztowań z rozbiórką;
- uprzątniecie terenu po zakończeniu wykonywania robót,
- wszystkie inne czynności nieujęte a konieczne do wykonania w ramach niniejszej specyfikacji.

## **10. PRZEPISY ZWIĄZANE**

Spis przepisów związanych podano w STWiORB D- 00.00.00.00 pkt. 10.



# SPECYFIKACJA TECHNICZNA WYKONANIA I ODBIORU ROBÓT BUDOWLANYCH

**D-02.00.00.00**

**Roboty ziemne.**

## **Wymagania ogólne**

### **1. WSTĘP**

#### **1.1. Przedmiot Specyfikacji Technicznej Wykonania i Odbioru Robót Budowlanych (STWiORB)**

Przedmiotem niniejszej specyfikacji technicznej (STWiORB) są wymagania ogólne dotyczące wykonania i odbioru robót ziemnych podczas przebudowy mostu realizowanej w ramach inwestycji pn.: „Przebudowa mostu na potoku Ruda w m. Dobrynin w ciągu drogi powiatowej nr 1176R, Tuszyna – Niwiska - Kolbuszowa, km 3+220”.

#### **1.2. Zakres stosowania STWiORB**

Specyfikacja techniczna jest stosowana jako dokument przetargowy i kontraktowy przy zlecaniu i realizacji robót wymienionych w punkcie 1.1.

#### **1.3. Zakres robót objętych STWiORB**

Ustalenia zawarte w niniejszej specyfikacji dotyczą zasad prowadzenia robót ziemnych w czasie przebudowy obiektu mostowego oraz dojazdów do obiektu:

- wykonanie wykopów w gruntach nieskalistych;
- pozyskiwanie gruntu z ukopu lub dokopu;
- budowę nasypów.

#### **1.4. Określenia podstawowe**

- 1.4.1. Budowla ziemna** - budowla wykonana w gruncie lub z gruntu albo rozdrobnionych odpadów przemysłowych, spełniająca warunki stateczności i odwodnienia.
- 1.4.2. Korpus drogowy** - nasyp lub ta część wykopu, która jest ograniczona koroną drogi i skarpami rowów.
- 1.4.3. Wysokość nasypu lub głębokość wykopu** - różnica rzędnej terenu i rzędnej robót ziemnych, wyznaczonych w osi nasypu lub wykopu.
- 1.4.4. Nasyp niski** - nasyp, którego wysokość jest mniejsza niż 1 m.
- 1.4.5. Nasyp średni** - nasyp, którego wysokość jest zawarta w granicach od 1 do 3 m.
- 1.4.6. Nasyp wysoki** - nasyp, którego wysokość przekracza 3 m.
- 1.4.7. Wykop płytki** - wykop, którego głębokość jest mniejsza niż 1 m.
- 1.4.8. Wykop średni** - wykop, którego głębokość jest zawarta w granicach od 1 do 3 m.
- 1.4.9. Wykop głęboki** - wykop, którego głębokość przekracza 3 m.
- 1.4.10. Grunt skalisty** - grunt rodzimy, lity lub spękany o nieprzesuniętych blokach, którego próbki nie wykazują zmian objętości ani nie rozpadają się pod działaniem wody destylowanej; mają wytrzymałość na ściskanie  $R_c$  ponad 0,2 MPa; wymaga użycia środków wybuchowych albo narzędzi pneumatycznych lub hydraulicznych do odspojenia.
- 1.4.11. Ukop** - miejsce pozyskania gruntu do wykonania nasypów, położone w obrębie pasa robót drogowych.
- 1.4.12. Dokop** - miejsce pozyskania gruntu do wykonania nasypów, położone poza pasem robót drogowych.
- 1.4.13. Odkład** - miejsce wbudowania lub składowania (odwiezienia) gruntów pozyskanych w czasie wykonywania wykopów, a niewykorzystanych do budowy nasypów oraz innych prac związanych z trasą drogową.
- 1.4.14. Wskaźnik zagęszczenia gruntu** - wielkość charakteryzująca stan zagęszczenia gruntu, określona wg wzoru:

$$I_s = \frac{\rho_d}{\rho_{ds}}$$

gdzie:

$\rho_d$  - gęstość objętościowa szkieletu zagęszczonego gruntu, ( $\text{Mg/m}^3$ ),  
 $\rho_{ds}$  - maksymalna gęstość objętościowa szkieletu gruntowego przy wilgotności optymalnej, określona w normalnej próbie Proctora, zgodnie z [2], służąca do oceny zagęszczenia gruntu w robotach ziemnych, badana zgodnie z normą [8], ( $\text{Mg/m}^3$ ).

1.4.16. Wskaźnik różnoziarnistości - wielkość charakteryzująca zagęszczalność gruntów niespoistych, określona wg wzoru:

$$U = \frac{d_{60}}{d_{10}}$$

gdzie:

$d_{60}$  - średnica oczek sita, przez które przechodzi 60% gruntu, (mm),

$d_{10}$  - średnica oczek sita, przez które przechodzi 10% gruntu, (mm).

**1.4.15.** Pozostałe określenia podstawowe są zgodne z obowiązującymi, odpowiednimi polskimi normami i z definicjami podanymi w STWiORB D-M-00.00.00 „Wymagania ogólne” pkt. 1.4.

## 1.5. Ogólne wymagania dotyczące robót

Ogólne wymagania dotyczące robót podano w STWiORB D-M-00.00.00 „Wymagania ogólne” pkt. 1.5.

## 2. MATERIAŁY (GRUNTY)

### 2.1. Ogólne wymagania dotyczące materiałów

Ogólne wymagania dotyczące materiałów, ich pozyskiwania i składowania, podano w OST D-M-00.00.00 „Wymagania ogólne” pkt. 2.

Materiał występujący w podłożu wykopu jest gruntem rodzimym, który będzie stanowił podłoże nawierzchni. Zgodnie z Katalogiem typowych konstrukcji nawierzchni podatnych i półsztywnych [11] powinien on charakteryzować się grupą nośności G1. Gdy podłoże nawierzchni zaklasyfikowano do innej grupy nośności, należy podłoże doprowadzić do grupy nośności G1 zgodnie z dokumentacją projektową i STWiORB.

### 2.2. Podział gruntów

Podział gruntów pod względem wysadzinowości podaje tablica 1.

Podział gruntów pod względem przydatności do budowy nasypów podano w OST D-02.03.01 pkt. 2.

**tablica 1. Podział gruntów pod względem wysadzinowości wg [4]**

Lp.	Wyszczególnienie właściwości	Jednostki	Grupy gruntów		
			niewysadzinowe	wątpliwe	wysadzinowe
1	Rodzaj gruntu		<input type="checkbox"/> rumosz niegliniasty <input type="checkbox"/> żwir <input type="checkbox"/> pospółka <input type="checkbox"/> piasek gruby <input type="checkbox"/> piasek średni <input type="checkbox"/> piasek drobny <input type="checkbox"/> żużel nierozpadowy	<input type="checkbox"/> piasek pylasty <input type="checkbox"/> zwietrzelina gliniasta <input type="checkbox"/> rumosz gliniasty <input type="checkbox"/> żwir gliniasty <input type="checkbox"/> pospółka gliniasta	mało wysadzinowe <input type="checkbox"/> glina piasz- czysta zwięzła, glina zwięzła, glina pylasta zwięzła <input type="checkbox"/> ił, ił piaszczys-ty, ił pylasty bardzo wysadzinowe <input type="checkbox"/> piasek gliniasty <input type="checkbox"/> pył, pył piasz-czysty <input type="checkbox"/> glina piasz- czysta, glina, glina pylasta <input type="checkbox"/> ił warwowy
2	Zawartość cząstek ≤ 0,075 mm ≤ 0,02 mm	%	< 15 < 3	od 15 do 30 od 3 do 10	> 30 > 10
3	Kapilarność bierna Hkb	m	< 1,0	≥ 1,0	> 1,0

4	Wskaźnik piaskowy WP		> 35	od 25 do 35	< 25
---	----------------------	--	------	-------------	------

### 2.3. Zasady wykorzystania gruntów

Grunty uzyskane przy wykonywaniu wykopów powinny być przez Wykonawcę wykorzystane w maksymalnym stopniu do budowy nasypów. Grunty przydatne do budowy nasypów mogą być wywiezione poza teren budowy tylko wówczas, gdy stanowią nadmiar objętości robót ziemnych i za zezwoleniem Inżyniera.

Jeżeli grunty przydatne, uzyskane przy wykonaniu wykopów, nie będąc nadmiarem objętości robót ziemnych, zostały za zgodą Inżyniera wywiezione przez Wykonawcę poza teren budowy z przeznaczeniem innym niż budowa nasypów lub wykonanie prac objętych kontraktem, Wykonawca jest zobowiązany do dostarczenia równoważnej objętości gruntów przydatnych ze źródeł własnych, zaakceptowanych przez Inżyniera.

Grunty i materiały nieprzydatne do budowy nasypów, powinny być wywiezione przez Wykonawcę na odkład. Miejsce odkładu ma zapewnić Wykonawca i musi być ono zaakceptowane przez Inżyniera. Inżynier może nakazać pozostawienie na terenie budowy gruntów, których czasowa nieprzydatność wynika jedynie z powodu zamarznięcia lub nadmiernej wilgotności.

### 2.4. Geosyntetyk

Geosyntetyk powinien być materiałem odpornym na działanie wilgoci, środowiska agresywnego chemicznie i biologicznie oraz temperatury. Powinien być to materiał bez rozdarć, dziur i przerw ciągłości z dobrą przyczepnością do gruntu. Właściwości stosowanych geosyntetyków powinny być zgodne z [6] i dokumentacją projektową. Geosyntetyk powinien posiadać aprobatę techniczną wydaną przez uprawnioną jednostkę.

## 3. SPRZĘT

### 3.1. Ogólne wymagania dotyczące sprzętu

Ogólne wymagania dotyczące sprzętu podano w STWIORB D-M-00.00.00 „Wymagania ogólne” pkt. 3.

### 3.2. Sprzęt do robót ziemnych

Wykonawca przystępujący do wykonania robót ziemnych powinien wykazać się możliwością korzystania z następującego sprzętu do:

- odspajania i wydobywania gruntów (narzędzia mechaniczne, młoty pneumatyczne, zrywarki, koparki, ładowarki, wiertarki mechaniczne itp.),
- jednoczesnego wydobywania i przemieszczania gruntów (spycharki, zgarniarki, równiarki, urządzenia do hydromechanizacji itp.),
- transportu mas ziemnych (samochody wywrotki, samochody skrzyniowe, taśmociągi itp.),
- sprzętu zagęszczającego (walce, ubijaki, płyty wibracyjne itp.).

## 4. TRANSPORT

### 4.1. Ogólne wymagania dotyczące transportu

Ogólne wymagania dotyczące transportu podano w STWIORB D-M-00.00.00 „Wymagania ogólne” pkt. 4.

### 4.2. Transport gruntów

Wybór środków transportowych oraz metod transportu powinien być dostosowany do kategorii gruntu (materiału), jego objętości, technologii odspajania i załadunku oraz od odległości transportu. Wydajność środków transportowych powinna być ponadto dostosowana do wydajności sprzętu stosowanego do urabiania i wbudowania gruntu (materiału).

Zwiększenie odległości transportu ponad wartości zatwierdzone nie może być podstawą roszczeń Wykonawcy, dotyczących dodatkowej zapłaty za transport, o ile zwiększone odległości nie zostały wcześniej zaakceptowane na piśmie przez Inżyniera.

## **5. WYKONANIE ROBÓT**

### **5.1. Ogólne zasady wykonania robót**

Ogólne zasady wykonania robót podano w STWIORB D-M-00.00.00 „Wymagania ogólne” pkt. 5.

### **5.2. Dokładność wykonania wykopów i nasypów**

Odchylenie osi korpusu ziemnego, w wykopie lub nasypie, od osi projektowanej nie powinny być większe niż  $\pm 10$  cm. Różnica w stosunku do projektowanych rzędnych robót ziemnych nie może przekraczać + 1 cm i -3 cm.

Szerokość korpusu nie może różnić się od szerokości projektowanej o więcej niż  $\pm 10$  cm, a krawędzie korony drogi nie powinny mieć wyraźnych załamów w planie.

Pochylenie skarp nie powinno różnić się od projektowanego o więcej niż 10% jego wartości wyrażonej tangensem kąta. Maksymalna głębokość nierówności na powierzchni skarp nie powinna przekraczać 10 cm przy pomiarze łatą 3-metrową, albo powinny być spełnione inne wymagania dotyczące równości, wynikające ze sposobu umocnienia powierzchni.

W gruntach skalistych wymagania, dotyczące równości powierzchni dna wykopu oraz pochylenia i równości skarp, powinny być określone w dokumentacji projektowej i STWIORB.

### **5.3. Odwodnienia pasa robót ziemnych**

Niezależnie od budowy urządzeń, stanowiących elementy systemów odwadniających, ujętych w dokumentacji projektowej, Wykonawca powinien, o ile wymagają tego warunki terenowe, wykonać urządzenia, które zapewnią odprowadzenie wód gruntowych i opadowych poza obszar robót ziemnych tak, aby zabezpieczyć grunty przed przewilgoceniem i nawodnieniem. Wykonawca ma obowiązek takiego wykonywania wykopów i nasypów, aby powierzchniom gruntu nadawać w całym okresie trwania robót spadki, zapewniające prawidłowe odwodnienie.

Jeżeli, wskutek zaniedbania Wykonawcy, grunty ulegną nawodnieniu, które spowoduje ich długotrwałą nieprzydatność, Wykonawca ma obowiązek usunięcia tych gruntów i zastąpienia ich gruntami przydatnymi na własny koszt bez jakichkolwiek dodatkowych opłat ze strony Zamawiającego za te czynności, jak również za dowieziony grunt.

Odprowadzenie wód do istniejących zbiorników naturalnych i urządzeń odwadniających musi być poprzedzone uzgodnieniem z odpowiednimi instytucjami.

### **5.4. Odwodnienie wykopów**

Technologia wykonania wykopu musi umożliwiać jego prawidłowe odwodnienie w całym okresie trwania robót ziemnych. Wykonanie wykopów powinno postępować w kierunku podnoszenia się niwelety.

W czasie robót ziemnych należy zachować odpowiedni spadek podłużny i nadać przekrojom poprzecznym spadki, umożliwiające szybki odpływ wód z wykopu. O ile w dokumentacji projektowej nie zawarto innego wymagania, spadek poprzeczny nie powinien być mniejszy niż 4% w przypadku gruntów spoistych i nie mniejszy niż 2% w przypadku gruntów niespoistych. Należy uwzględnić ewentualny wpływ kolejności i sposobu odspajania gruntów oraz terminów wykonywania innych robót na spełnienie wymagań dotyczących prawidłowego odwodnienia wykopu w czasie postępu robót ziemnych.

Źródła wody, odsłonięte przy wykonywaniu wykopów, należy ująć w rowy i /lub dreny. Wody opadowe i gruntowe należy odprowadzić poza teren pasa robót ziemnych.

### **5.5. Rowy**

Rowy boczne oraz rowy stokowe powinny być wykonane zgodnie z dokumentacją projektową i STWIORB. Szerokość dna i głębokość rowu nie mogą różnić się od wymiarów projektowanych o więcej niż  $\pm 5$  cm. Dokładność wykonania skarp rowów powinna być zgodna z określoną dla skarp wykopów w STWIORB D-02.01.01.

## **6. KONTROLA JAKOŚCI ROBÓT**

### **6.1. Ogólne zasady kontroli jakości robót**

Ogólne zasady kontroli jakości robót podano w STWIORB D-M-00.00.00 „Wymagania ogólne” pkt. 6.

## 6.2. Badania i pomiary w czasie wykonywania robót ziemnych

Sprawdzenie odwodnienia korpusu ziemnego polega na kontroli zgodności z wymaganiami specyfikacji określonymi w pkt. 5 oraz z dokumentacją projektową.

Szczególną uwagę należy zwrócić na:

- właściwe ujęcie i odprowadzenie wód opadowych,
- właściwe ujęcie i odprowadzenie wysięków wodnych.

## 6.3. Badania do odbioru korpusu ziemnego

### 6.3.1. Częstotliwość oraz zakres badań i pomiarów

Częstotliwość oraz zakres badań i pomiarów do odbioru korpusu ziemnego podaje tablica 2.

**tablica 2. Częstotliwość oraz zakres badań i pomiarów wykonanych robót ziemnych**

Lp.	Badana cecha	Minimalna częstotliwość badań i pomiarów
1	Pomiar szerokości korpusu ziemnego	Pomiar taśmą, szablonem, łątą o długości 3 m i poziomą lub niwelatorem, w odstępach co 200 m na
2	Pomiar szerokości dna rowów	prostych, w punktach głównych łuku, co 100 m na łukach o $R \geq 100$ m co 50 m na łukach o $R < 100$ m
3	Pomiar rzędnych powierzchni korpusu ziemnego	oraz w miejscach, które budzą wątpliwości
4	Pomiar pochylenia skarp	
5	Pomiar równości powierzchni korpusu	
6	Pomiar równości skarp	
7	Pomiar spadku podłużnego powierzchni korpusu lub dna rowu	Pomiar niwelatorem rzędnych w odstępach co 200 m oraz w punktach wątpliwych
8	Badanie zagęszczenia gruntu	Wskaźnik zagęszczenia określać dla każdej ułożonej warstwy lecz nie rzadziej niż raz na każde 500 m <sup>3</sup> nasypu

### 6.3.2. Szerokość korpusu ziemnego

Szerokość korpusu ziemnego nie może różnić się od szerokości projektowanej o więcej niż  $\pm 10$  cm.

### 6.3.3. Szerokość dna rowów

Szerokość dna rowów nie może różnić się od szerokości projektowanej o więcej niż  $\pm 5$  cm.

### 6.3.4. Rzędne korony korpusu ziemnego

Rzędne korony korpusu ziemnego nie mogą różnić się od rzędnych projektowanych o więcej niż -3 cm lub +1 cm.

### 6.3.5. Pochylenie skarp

Pochylenie skarp nie może różnić się od pochylenia projektowanego o więcej niż 10% wartości pochylenia wyrażonego tangensem kąta.

### 6.3.6. Równość korony korpusu

Nierówności powierzchni korpusu ziemnego mierzone łątą 3-metrową, nie mogą przekraczać 3 cm.

### 6.3.7. Równość skarp

Nierówności skarp, mierzone łątą 3-metrową, nie mogą przekraczać  $\pm 10$  cm.

### 6.3.8. Spadek podłużny korony korpusu lub dna rowu

Spadek podłużny powierzchni korpusu ziemnego lub dna rowu, sprawdzony przez pomiar niwelatorem rzędnych wysokościowych, nie może dawać różnic, w stosunku do rzędnych projektowanych, większych niż -3 cm lub +1 cm.

#### **6.3.9. Zagęszczenie gruntu**

Wskaźnik zagęszczenia gruntu określony zgodnie z [8] powinien być zgodny z założonym dla odpowiedniej kategorii ruchu. W przypadku gruntów dla których nie można określić wskaźnika zagęszczenia należy określić wskaźnik odkształcenia  $I_0$  zgodnie z [7].

#### **6.3.10. Nośność gruntu**

Całościowej oceny cech nośności dla warstwy powierzchniowej podłoża nawierzchni, najwyższej warstwy robót ziemnych oraz ewentualnie głębszych warstw jeżeli wymaga tego dokumentacja projektowa lub Nadzór dokonuje się na podstawie pomiaru wtórnego modułu odkształcenia  $E_2$  zgodnie z [7].

#### **6.4. Zasady postępowania z wadliwie wykonanymi robotami**

Wszystkie materiały niespełniające wymagań podanych w odpowiednich punktach specyfikacji, zostaną odrzucone. Jeśli materiały niespełniające wymagań zostaną wbudowane lub zastosowane, to na polecenie Inżyniera Wykonawca wymieni je na właściwe, na własny koszt.

Wszystkie roboty, które wykazują większe odchylenia cech od określonych w punktach 5 i 6 specyfikacji powinny być ponownie wykonane przez Wykonawcę na jego koszt.

Na pisemne wystąpienie Wykonawcy, Inżynier może uznać wadę za niemającą zasadniczego wpływu na cechy eksploatacyjne drogi i ustali zakres i wielkość potrąceń za obniżoną jakość.

### **7. OBMIAR ROBÓT**

#### **7.1. Ogólne zasady obmiaru robót**

Ogólne zasady obmiaru robót podano w STWiORB D-M-00.00.00 „Wymagania ogólne” pkt. 7.

#### **7.2. Obmiar robót ziemnych**

Jednostka obmiarową jest  $m^3$  (metr sześcienny) wykonanych robót ziemnych.

### **8. ODBIÓR ROBÓT**

Ogólne zasady odbioru robót podano w STWiORB D-M-00.00.00 „Wymagania ogólne” pkt. 8.

Roboty ziemne uznaje się za wykonane zgodnie z dokumentacją projektową, STWiORB i wymaganiami Inżyniera, jeżeli wszystkie pomiary i badania z zachowaniem tolerancji wg pkt. 6 dały wyniki pozytywne.

### **9. PODSTAWA PŁATNOŚCI**

Ogólne ustalenia dotyczące podstawy płatności podano w STWiORB D-M-00.00.00 „Wymagania ogólne” pkt. 9.

### **10. PRZEPISY ZWIĄZANE**

#### **10.1. Normy**

- [1]. PN-B-02480:1986. Grunty budowlane. Określenia. Symbole. Podział i opis gruntów
- [2]. PN-B-04481:1988. Grunty budowlane. Badania próbek gruntów
- [3]. PN-B-04493:1960. Grunty budowlane. Oznaczanie kapilarności biernej
- [4]. PN-S-02205:1998. Drogi samochodowe. Roboty ziemne. Wymagania i badania
- [5]. PN-ISO10318:1993. Geotekstyli – Terminologia
- [6]. PN-EN-963:1999. Geotekstyli i wyroby pokrewne
- [7]. PN-S-02205:1998. Drogi samochodowe. Roboty ziemne. Wymagania i badania
- [8]. BN-77/8931-12. Oznaczenie wskaźnika zagęszczenia gruntu

#### **10.2. Inne dokumenty**

- [9]. Wykonanie i odbiór robót ziemnych dla dróg szybkiego ruchu, IBDiM, Warszawa 1978.

- [10]. Instrukcja badań podłoża gruntowego budowli drogowych i mostowych, GDDP, Warszawa 1998.
- [11]. Katalog typowych konstrukcji nawierzchni podatnych i półsztywnych, IBDiM, Warszawa 1997.
- [12]. Wytyczne wzmacniania podłoża gruntowego w budownictwie drogowym, IBDiM, Warszawa 2002.





# **SPECYFIKACJA TECHNICZNA WYKONANIA I ODBIORU ROBÓT BUDOWLANYCH**

## **D-02.00.00.00**

## **Roboty ziemne**

### **D-02.01.01.00**

### **Wykonanie wykopów w gruntach nieskalistych**

#### **D-02.01.01.13**

#### **Wykonywanie wykopów mechanicznie w gruncie kat. I-IV z transportem urobku**

## **1. WSTĘP**

### **1.1. Przedmiot Specyfikacji Technicznej Wykonania i Odbioru Robót Budowlanych (STWiORB)**

Przedmiotem niniejszej STWiORB są wymagania dotyczące wykonania i odbioru wykopów w gruntach kat. I-IV obowiązujące podczas przebudowy mostu realizowanej w ramach inwestycji pn.: „Przebudowa mostu na potoku Ruda w m. Dobrynin w ciągu drogi powiatowej nr 1176R, Tuszyna – Niwiska - Kolbuszowa, km 3+220”.

### **1.2. Zakres stosowania STWiORB**

Specyfikacja techniczna jest stosowana jako dokument przetargowy i kontraktowy przy zlecaniu i realizacji robót wymienionych w pkt. 1.1.

### **1.3. Zakres robót objętych STWiORB**

Ustalenia zawarte w niniejszej specyfikacji dotyczą zasad prowadzenia robót ziemnych i obejmują wykonanie wykopów w gruntach kat. I-IV w celu wykonania rozbiórki części istniejącego mostu oraz wykonania poszerzenia podpór projektowanego mostu oraz jego posadowienia i wykonania innych elementów projektowanych w ramach niniejszego zadania.

### **1.4. Określenia podstawowe**

Podstawowe określenia zostały podane w STWiORB D- 00.00.00.00 pkt. 1.4.

### **1.5. Ogólne wymagania dotyczące robót**

Ogólne wymagania dotyczące robót podano w STWiORB D- 00.00.00.00 pkt. 1.5.

## **2. MATERIAŁY**

W przypadku materiału nienadającego się do wbudowania w nasyp, grunt należy zmagazynować na placu budowy w celu późniejszej rekultywacji terenu.

## **3. SPRZĘT**

Wymagania i ustalenia dotyczące sprzętu określono w STWiORB D- 00.00.00.00 pkt. 3.

## **4. TRANSPORT**

Wymagania i ustalenia dotyczące transportu określono w STWiORB D- 00.00.00.00 pkt. 4.

## **5. WYKONANIE ROBÓT**

### **5.1. Zasady prowadzenia robót**

Ogólne zasady prowadzenia robót podano w STWiORB D- 00.00.00.00 pkt. 5.

Sposób wykonania skarp wykopu powinien gwarantować ich stateczność w całym okresie prowadzenia robót, a naprawa uszkodzeń, wynikających z nieprawidłowego ukształtowania skarp wykopu, ich podcięcia lub innych odstępstw od dokumentacji projektowej obciąża Wykonawcę.

Wykonawca powinien wykonywać wykopy w taki sposób, aby grunty o różnym stopniu przydatności do budowy nasypów były odpajane oddzielnie, w sposób uniemożliwiający ich wymieszanie. Odstępstwo od powyższego wymagania, uzasadnione skomplikowanym układem warstw geotechnicznych, wymaga zgody Inżyniera.

Odspojone grunty przydatne do wykonania nasypów powinny być bezpośrednio wbudowane w nasyp lub przewiezione na odkład. O ile Inżynier dopuści czasowe składowanie odspojonych gruntów, należy je odpowiednio zabezpieczyć przed nadmiernym zawilgoceniem.

O ile warunki kontraktu lub wskazania Inżyniera nie stanowią inaczej grunty nieprzydatne do budowy nasypów oraz nadmiar gruntu z wykopu powinny być wywiezione na odkład poza teren budowy i zagospodarowane przez Wykonawcę. Wybór lokalizacji odkładu należy do Wykonawcy. Lokalizacja musi być zaakceptowana przez Inżyniera. Niezależnie od tego, Wykonawca musi uzyskać zgodę właściciela terenu.

Przez cały okres prowadzenia robót Wykonawca musi zapewnić odwodnienie wykopu.

## 5.2. Wymagania dotyczące zagęszczenia i nośności gruntu

Zagęszczenie gruntu w wykopach powinno spełniać wymagania, dotyczące minimalnej wartości wskaźnika zagęszczenia  $I_s=1,0$ .

Jeżeli grunty rodzime w wykopach nie spełniają wymaganego wskaźnika zagęszczenia, to przed ułożeniem konstrukcji należy je dociąć do wartości  $I_s$ , podanych w tablicy 1.

**tablica 1. Minimalne wartości wskaźnika zagęszczenia w wykopach i miejscach zerowych robót ziemnych**

Strefa korpusu	Minimalna wartość $I_s$ dla:		
	Autostrad i dróg ekspresowych	innych dróg	
		kategoria ruchu KR3-KR6	kategoria ruchu KR1-KR2
Górna warstwa o grubości 20 cm	-	1,00	-
Na głębokości od 20 do 50 cm od powierzchni robót ziemnych	-	1,00	-

Jeżeli wartości wskaźnika zagęszczenia określone w tablicy 1 nie mogą być osiągnięte przez bezpośrednie zagęszczanie gruntów rodzimych, to należy podjąć środki w celu ulepszenia gruntu podłoża, umożliwiającego uzyskanie wymaganych wartości wskaźnika zagęszczenia. Możliwe do zastosowania środki, o ile nie są określone w STWiORB, proponuje Wykonawca i przedstawia do akceptacji Inżynierowi.

Dodatkowo można sprawdzić nośność warstwy gruntu na powierzchni robót ziemnych na podstawie pomiaru wtórnego modułu okształcenia  $E_2$  zgodnie z PN-02205:1998 [4] rysunek 4.

### 5.2.1. Ruch budowlany

Nie należy dopuszczać ruchu budowlanego po dnie wykopu o ile grubość warstwy gruntu (nadkładu) powyżej rzędnych robót ziemnych jest mniejsza niż 0,3 m.

Z chwilą przystąpienia do ostatecznego profilowania dna wykopu dopuszcza się po nim jedynie ruch maszyn wykonujących tę czynność budowlaną. Może odbywać się jedynie sporadyczny ruch pojazdów, które nie spowodują uszkodzeń powierzchni korpusu.

Naprawa uszkodzeń powierzchni robót ziemnych, wynikających z niedotrzymania podanych powyżej warunków obciąża Wykonawcę robót ziemnych.

## 6. KONTROLA JAKOŚCI ROBÓT

### 6.1. Ogólne zasady kontroli jakości robót

Ogólne zasady kontroli jakości robót podano w STWiORB D- 00.00.00.00 pkt. 6.

## **6.2. Kontrola wykonania wykopów**

Kontrola wykonania wykopów polega na sprawdzeniu zgodności z wymaganiami określonymi w dokumentacji projektowej i STWiORB. W czasie kontroli szczególną uwagę należy zwrócić na:

- sposób odsapajania gruntów nie pogarszający ich właściwości,
- zapewnienie stateczności skarp,
- odwodnienie wykopów w czasie wykonywania robót i po ich zakończeniu,
- dokładność wykonania wykopów (usytuowanie i wykończenie),
- zagęszczenie górnej strefy korpusu w wykopie według wymagań określonych w pkt. 5.2.

## **7. OBMIAR ROBÓT**

### **7.1. Ogólne zasady obmiaru robót**

Ogólne zasady obmiaru robót podano w STWiORB D- 00.00.00.00 pkt. 7.

### **7.2. Jednostka obmiarowa**

Jednostką obmiarową jest  $m^3$  (metr sześcienny) wykonanego wykopu.

## **8. ODBIÓR ROBÓT**

### **8.1. Ogólne zasady odbioru robót**

Ogólne zasady odbioru robót podano w STWiORB D- 00.00.00.00 „Wymagania ogólne” pkt. 8.

### **8.2. Odbiór robót zanikających i ulegających zakryciu**

Nie występują.

## **9. PODSTAWA PŁATNOŚCI**

### **9.1. Ogólne ustalenia dotyczące podstawy płatności**

Ogólne ustalenia dotyczące podstawy płatności podano w STWiORB D- 00.00.00.00 pkt. 9.

### **9.2. Cena jednostki obmiarowej**

Cena wykonania 1  $m^3$  wykopów w gruntach kat. I-IV dla wykonania wykopu mechanicznie z transportem urobku obejmuje:

- prace pomiarowe i roboty przygotowawcze,
- oznakowanie robót,
- koszt zapewnienia niezbędnych czynników produkcji,
- wykonanie wykopu z transportem urobku na nasyp lub odkład,
- koszty pozyskania i likwidacji składowisk,
- wykonanie i rozebranie ew. umocnień,
- profilowanie dna wykopu, skarp i rowów zgodnie z dokumentacją projektową,
- koszty zabezpieczenia dna wykopu przed negatywnymi skutkami czynników atmosferycznych, mechanicznych, itp.,
- zagęszczenie powierzchni wykopu,
- koszt zabezpieczenia skarp wykopów przed rozmywaniem na czas prowadzenia wszystkich robót, do czasu zastabilizowania skarp (ukorzenia traw)
- monitoring wód gruntowych,
- odwodnienie wykopu na czas jego wykonywania wraz z niezbędnymi urządzeniami w dostosowaniu do warunków na terenie budowy,

- koszty wykonania, utrzymania oraz późniejszej rozbiórki dróg technologicznych,
- koszt utrzymania czystości na drogach w związku z transportem gruntu,
- koszt uporządkowania i rekultywacji terenu,
- przeprowadzenie pomiarów i badań, wymaganych w specyfikacji technicznej,
- wszystkie inne czynności nieujęte a konieczne do wykonania w ramach niniejszej specyfikacji.

#### UWAGI

1. Ilości robót ziemnych wykazanych w Przedmiarze Robót zostały określone na podstawie danych z mapy do celów projektowych i planu sytuacyjno-wysokościowego, bez uwzględniania spulchnienia i zagęszczenia gruntu rodzimego. Wykonawca powinien uwzględnić te współczynniki w cenie jednostkowej.
2. Ilości robót ziemnych wykazanych w Przedmiarze Robót zostały określone na podstawie przyjętej przez Projektanta technologii realizacji robót. Jeżeli Inżynier Kontraktu uzna za zasadne, że należy wykonać wykopy w większym zakresie Wykonawca uzyska zwrot poniesionych dodatkowych kosztów na podstawie kontraktowych cen jednostkowych.
3. Ilekroć zostanie przez IK zwiększony zakres wykopów, to analogicznie należy zwiększyć zakres różnego rodzaju nasypów i zasypek za które Wykonawca otrzyma zwrot poniesionych dodatkowych kosztów na podstawie kontraktowych cen jednostkowych.

#### 10. PRZEPISY ZWIĄZANE

Spis przepisów związanych podano w STWiORB D- 00.00.00.00 pkt. 10.

# **SPECYFIKACJA TECHNICZNA WYKONANIA I ODBIORU ROBÓT BUDOWLANYCH**

## **D-02.00.00.00**

## **Roboty ziemne**

### **D-02.03.01.00**

### **Wykonanie nasypów**

#### **D-02.03.01.14**

#### **Zasypanie wykopów roboczych**

## **1. WSTĘP**

### **1.1. Przedmiot Specyfikacji Technicznej Wykonania i Odbioru Robót Budowlanych (STWiORB)**

Przedmiotem niniejszej STWiORB są wymagania dotyczące wykonania i odbioru nasypów (zasypania wykopów roboczych) z gruntu kat. I – IV wykonywanych podczas przebudowy mostu realizowanej w ramach inwestycji pn.: „Przebudowa mostu na potoku Ruda w m. Dobrynin w ciągu drogi powiatowej nr 1176R, Tuszyna – Niwiska - Kolbuszowa, km 3+220”.

### **1.2. Zakres stosowania STWiORB**

Specyfikacja techniczna jest stosowana jako dokument przetargowy i kontraktowy przy zlecaniu i realizacji robót wymienionych w pkt. 1.1.

### **1.3. Zakres robót objętych STWiORB**

Ustalenia zawarte w niniejszej specyfikacji dotyczą zasad prowadzenia robót związanych z mechanicznym wykonaniem nasypów podczas przebudowy mostu wraz z odcinkami drogi – dojazdów do mostu i obejmują:

- pozyskanie i transport gruntów;
- schodkowanie skarp dojazdów w gruncie kat. I-IV;
- formowanie i zagęszczanie nasypów;
- plantowanie i obrobienie na czysto skarp nasypów;
- zasypanie wykopów roboczych,
- wykonanie niezbędnych dróg dojazdowych z utrzymaniem i rozbiórką;
- wykonanie niezbędnych zabezpieczeń z utrzymaniem i rozbiórką;
- oczyszczenie terenu budowy i dróg dojazdowych po wykonaniu robót.

### **1.4. Określenia podstawowe**

Stosowane określenia podstawowe są zgodne z obowiązującymi, odpowiednimi polskimi normami oraz z definicjami podanymi w STWiORB D-M- 00.00.00.00 „Wymagania ogólne” pkt. 1.4.

### **1.5. Ogólne wymagania dotyczące robót.**

Ogólne wymagania dotyczące robót podano w STWiORB D-M- 00.00.00.00 „Wymagania ogólne” pkt. 1.5.

## **2. MATERIAŁY**

### **2.1. Ogólne wymagania dotyczące materiałów**

Ogólne wymagania dotyczące materiałów, ich pozyskiwania i składowania, podano w STWiORB D-M- 00.00.00.00 „Wymagania ogólne” pkt. 2.

## 2.2. Grunty i materiały do nasypów

Grunty i materiały dopuszczone do budowy nasypów powinny spełniać wymagania określone w PN-S-02205.

Grunty i materiały do budowy nasypów podaje tablica 1.

Tablica 1. Przydatność gruntów do wykonywania budowli ziemnych wg PN-S-02205.

Przeznaczenie	Przydatne	Przydatne z zastrzeżeniami	Treść zastrzeżenia
Na dolne warstwy nasypów poniżej strefy przemarzania	1. Rozdrobnione grunty skaliste twarde oraz grunty kamieniste, zwietrzelinowe, rumosze i otoczaki 2. Żwiry i pospółki, również gliniaste 3. Piaski grubo, średnio i drobnoziarniste, naturalne i łamane 4. Piaski gliniaste z domieszką frakcji żwirowo-kamienistej (morenowe) o wskaźniku różnoziarnistości $U \geq 15$ 5. Żużle wielkopieczowe i inne metalurgiczne ze starych zwalów (powyżej 5 lat) 6. Łupki przywęglowe przepalone 7. Wysiewki kamienne o zawartości frakcji ilowej poniżej 2%	1. Rozdrobnione grunty skaliste miękkie	- gdy pory w gruncie skalistym będą wypełnione gruntem lub materiałem drobnoziarnistym
		2. Zwietrzeliny i rumosze gliniaste	- gdy będą wbudowane w miejsca suche lub zabezpieczone od wód gruntowych i powierzchniowych
		3. Piaski pylaste, piaski gliniaste, pyły piaszczyste i pyły	- do nasypów nie wyższych niż 3 m, zabezpieczonych przed zawilgoceniem
		4. Piaski próchniczne, z wyjątkiem pylastych piasków próchnicznych	- w miejscach suchych lub przejściowo zawilgoconych
		5. Gliny piaszczyste, gliny i gliny pylaste oraz inne o $w_L < 35\%$	- do nasypów nie wyższych niż 3 m: zabezpieczonych przed zawilgoceniem lub po ulepszeniu spoiwami
		6. Gliny piaszczyste zwięzłe, gliny zwięzłe i gliny pylaste zwięzłe oraz inne grunty o granicy płynności $w_L$ od 35 do 60%	- gdy zwierciadło wody gruntowej znajduje się na głębokości większej od kapilarności biernej gruntu podłoża
		7. Wysiewki kamienne gliniaste o zawartości frakcji ilowej ponad 2%	- o ograniczonej podatności na rozpad - łączne straty masy do 5%
		8. Żużle wielkopieczowe i inne metalurgiczne z nowego studzenia (do 5 lat)	- gdy wolne przestrzenie zostaną wypełnione materiałem drobnoziarnistym
		9. Iłolupki przywęglowe nieprzepalone	- gdy zalegają w miejscach suchych lub są izolowane od wody
		10. Popioły lotne i mieszaniny popiołowo-żużłowe	
Na górne warstwy nasypów w strefie przemarzania	1. Żwiry i pospółki 2. Piaski grubo i średnio-ziarniste 3. Iłolupki przywęglowe przepalone zawierające mniej niż 15% ziarn mniejszych od 0,075 mm 4. Wysiewki kamienne o uziarnieniu odpowiadającym pospółkom lub żwirom	1. Żwiry i pospółki gliniaste	- pod warunkiem ulepszenia tych gruntów spoiwami, takimi jak: cement, wapno, aktywne popioły itp.  - drobnoziarniste i nierozpadowe: straty masy do 1% - o wskaźniku nośności $w_{nos} \geq 10$
		2. Piaski pylaste i gliniaste	
		3. Pyły piaszczyste i pyły	
		4. Gliny o granicy płynności mniejszej niż 35%	
W wykopach i miejscach zerowych do głębokości przemarzania	Grunty niewysadzinowe	5. Mieszaniny popiołowo-żużłowe z węgla kamiennego	- gdy są ulepszone spoiwami (cementem, wapnem, aktywnymi popiołami itp.)
		6. Wysiewki kamienne gliniaste o zawartości frakcji ilowej $> 2\%$	
		7. Żużle wielkopieczowe i inne metalurgiczne	
		8. Piaski drobnoziarniste	

## 2.3. Miejsce ukupu i dokupu

Materiał z ukupu jeśli spełnia warunki gruntu nasypowego można go ponownie wbudować. Materiał z ukupu jeśli nie spełnia warunków gruntu nasypowego zostanie zagospodarowany przez Wykonawcę na jego koszt według zaleceń Inwestora.

Brakującą ilość gruntu Wykonawca pozyska z dokopu we własnym zakresie i na własny koszt.

### 3. SRZĘT

#### 3.1. Ogólne wymagania dotyczące sprzętu.

Ogólne wymagania i ustalenia dotyczące sprzętu określono w STWiORB D-02.00.00 pkt. 3.

#### 3.2. Dobór sprzętu zagęszczającego

W tabelicy 2 podano, dla różnych rodzajów gruntów, orientacyjne dane przy doborze sprzętu zagęszczającego. Sprzęt do zagęszczania powinien być zatwierdzony przez Inżyniera.

Tablica 2. Orientacyjne dane przy doborze sprzętu zagęszczającego

Rodzaje urządzeń zagęszczających	Rodzaje gruntu						Uwagi o przydat- ności maszyn
	niespoiste: piaski, żwiry, pospółki		spoiste: pyły gliny, ily		gruboziarniste i kamieniste		
	grubość warstwy [ m ]	liczba przejęć n ***	grubość warstwy [ m ]	liczba przejęć n ***	grubość warstwy [ m ]	liczba przejęć n ****	
Walce statyczne gładkie *	0,1 do 0,2	4 do 8	0,1 do 0,2	4 do 8	0,2 do 0,3	4 do 8	1)
Walce statyczne okołkowane *	-	-	0,2 do 0,3	8 do 12	0,2 do 0,3	8 do 12	2)
Walce statyczne ogumione *	0,2 do 0,5	6 do 8	0,2 do 0,4	6 do 10	-	-	3)
Walce wibracyjne gładkie **	0,4 do 0,7	4 do 8	0,2 do 0,4	3 do 4	0,3 do 0,6	3 do 5	4)
Walce wibracyjne okołkowane **	0,3 do 0,6	3 do 6	0,2 do 0,4	6 do 10	0,2 do 0,4	6 do 10	5)
Zagęszczarki wibracyjne **	0,3 do 0,5	4 do 8	-	-	0,2 do 0,5	4 do 8	6)
Ubijaki szybkoudzierające	0,2 do 0,4	2 do 4	0,1 do 0,3	3 do 5	0,2 do 0,4	3 do 4	6)
Ubijaki o masie od 1 do 10 Mg zrzucane z wysokości od 5 do 10 m	2,0 do 8,0	4 do 10 uderzeń w punkt	1,0 do 4,0	3 do 6 uderzeń w punkt	1,0 do 5,0	3 do 6 uderzeń w punkt	

\*) Walce statyczne są mało przydatne w gruntach kamienistych.

\*\*) Wibracyjnie należy zagęszczać warstwy grubości  $\geq 15$  cm, cieńsze warstwy należy zagęszczać statycznie.

\*\*\*) Wartości orientacyjne, właściwe należy ustalić na odcinku doświadczalnym.

Uwagi:

- 1) Do zagęszczania górnych warstw podłoża. Zalecane do codziennego wygładzania (przywałowania) gruntów spoistych w miejscu pobrania i w nasypie.
- 2) Nie nadają się do gruntów nawodnionych.
- 3) Mało przydatne w gruntach spoistych.
- 4) Do gruntów spoistych przydatne są walce średnie i ciężkie, do gruntów kamienistych - walce bardzo ciężkie.
- 5) Zalecane do piasków pylastych i gliniastych, pospółek gliniastych i glin piaszczystych.
- 6) Zalecane do zasypek wąskich przekopów

### 4. TRANSPORT

Ogólne wymagania dotyczące transportu podano w STWiORB D-M- 02.00.00 „Wymagania ogólne” pkt. 4.

### 5. WYKONANIE ROBÓT

#### 5.1. Ogólne zasady wykonania robót

Ogólne wymagania dotyczące wykonania robót podano w STWiORB D-M- 02.00.00 pkt. 5.

#### 5.2. Wykonanie nasypów

##### 5.2.1. Przygotowanie podłoża w obrębie podstawy nasypu

Przed przystąpieniem do budowy nasypu należy w obrębie jego podstawy zakończyć roboty przygotowawcze, określone w STWiORB D-00.00.00 „Wymagania ogólne”.

#### 5.2.1.1. Wycięcie stopni w zboczu

Jeżeli pochylenie poprzeczne terenu w stosunku do osi nasypu jest większe niż 1:5 należy, dla zabezpieczenia przed zsuwaniem się nasypu, wykonać w zboczu stopnie o spadku górnej powierzchni, wynoszącym około  $4\% \pm 1\%$  i szerokości od 1,0 do 2,5 m.

#### 5.2.1.2. Zagęszczenie gruntu i nośność w podłożu nasypu

Wykonawca powinien skontrolować wskaźnik zagęszczenia gruntów rodzimych, zalegających w strefie podłoża nasypu, do głębokości 0,5 m od powierzchni terenu. Jeżeli wartość wskaźnika zagęszczenia jest mniejsza niż określona w tablicy 3, Wykonawca powinien dowieść podłoże tak, aby powyższe wymaganie zostało spełnione.

Jeżeli wartości wskaźnika zagęszczenia określone w tablicy 3 nie mogą być osiągnięte przez bezpośrednie zagęszczanie podłoża, to należy podjąć środki w celu ulepszenia gruntu podłoża, umożliwiające uzyskanie wymaganych wartości wskaźnika zagęszczenia.

Tablica 3. Minimalne wartości wskaźnika zagęszczenia dla podłoża nasypów do głębokości 0,5 m od powierzchni terenu

Nasypy o wysokości, m	Minimalna wartość $I_s$ dla:		
	autostrad i dróg ekspresowych	innych dróg	
		kategoria ruchu KR3-KR6	kategoria ruchu KR1-KR2
do 2	-	0,97	-
ponad 2	-	0,97	-

Dodatkowo można sprawdzić nośność warstwy gruntu podłoża nasypu na podstawie pomiaru wtórnego modułu odkształcenia  $E_2$  zgodnie z PN-02205 rysunek 3.

#### 5.2.1.3. Spulchnienie gruntów w podłożu nasypów

Jeżeli nasyp ma być budowany na powierzchni skały lub na innej gładkiej powierzchni, to przed przystąpieniem do budowy nasypu powinna ona być rozdrobniona lub spulchniona na głębokość co najmniej 15 cm, w celu poprawy jej powiązania z podstawą nasypu.

#### 5.2.2. Wybór gruntów i materiałów do wykonania nasypów

Wybór gruntów i materiałów do wykonania nasypów powinien być dokonany z uwzględnieniem zasad podanych w pkt. 2.

#### 5.2.3. Zasady wykonania nasypów

##### 5.2.3.1. Ogólne zasady wykonywania nasypów

Nasypy powinny być wznoszone przy zachowaniu przekroju poprzecznego i profilu podłużnego, które określono w dokumentacji projektowej, z uwzględnieniem ewentualnych zmian wprowadzonych zawczasu przez Inżyniera.

W celu zapewnienia stateczności nasypu i jego równomiernego osiadania należy przestrzegać następujących zasad:

- Nasypy należy wykonywać metodą warstwową, z gruntów przydatnych do budowy nasypów. Nasypy powinny być wznoszone równomiernie na całej szerokości.
- Grubość warstwy w stanie luźnym powinna być odpowiednio dobrana w zależności od rodzaju gruntu i sprzętu używanego do zagęszczania. Przystąpienie do wbudowania kolejnej warstwy nasypu może nastąpić dopiero po stwierdzeniu przez Inżyniera prawidłowego wykonania warstwy poprzedniej.
- Grunty o różnych właściwościach należy wbudowywać w oddzielnych warstwach, o jednakowej grubości na całej szerokości nasypu. Grunty spoiste należy wbudowywać w dolne, a grunty niespoiste w górne warstwy nasypu.
- Warstwy gruntu przepuszczalnego należy wbudowywać poziomo, a warstwy gruntu mało przepuszczalnego (o współczynniku  $K_{10} \leq 10^{-5}$  m/s) ze spadkiem górnej powierzchni około  $4\% \pm 1\%$ . Kiedy nasyp jest budowany w terenie płaskim spadek powinien być obustronny, gdy nasyp jest budowany na zboczu spadek powinien być jednostronny, zgodny z jego pochyleniem. Ukształtowanie powierzchni warstwy powinno uniemożliwiać lokalne gromadzenie się wody.
- Jeżeli w okresie zimowym następuje przerwa w wykonywaniu nasypu, a górna powierzchnia jest wykonana z gruntu spoistego, to jej spadki porzeczne powinny być ukształtowane ku osi nasypu, a woda odprowadzona



poza nasyp z zastosowaniem ścieku. Takie ukształtowanie górnej powierzchni gruntu spoistego zapobiega powstaniu potencjalnych powierzchni poślizgu w gruncie tworzącym nasyp.

- f) Górną warstwę nasypu, o grubości co najmniej 0,5 m należy wykonać z gruntów niewysadzinowych, o wskaźniku wodoprzepuszczalności  $K_{10} \geq 6 \times 10^{-5}$  m/s i wskaźniku różnoziarnistości  $U \geq 5$ . Jeżeli Wykonawca nie dysponuje gruntem o takich właściwościach, Inżynier może wyrazić zgodę na ulepszenie górnej warstwy nasypu poprzez stabilizację cementem, wapnem lub popiołami lotnymi. W takim przypadku jest konieczne sprawdzenie warunku nośności i mrozoodporności konstrukcji nawierzchni i wprowadzenie korekty, polegającej na rozbudowaniu podbudowy pomocniczej.
- g) Na terenach o wysokim stanie wód gruntowych oraz na terenach zalewowych dolne warstwy nasypu, o grubości co najmniej 0,5 m powyżej najwyższego poziomu wody, należy wykonać z gruntu przepuszczalnego.
- h) Przy wykonywaniu nasypów z popiołów lotnych, warstwę pod popiołami, grubości 0,3 do 0,5 m, należy wykonać z gruntu lub materiałów o dużej przepuszczalności. Górnej powierzchni warstwy popiołu należy nadać spadki poprzeczne  $4\% \pm 1\%$  według poz. d).
- i) Grunt przewieziony w miejsce wbudowania powinien być bezzwłocznie wbudowany w nasyp. Inżynier może dopuścić czasowe składowanie gruntu, pod warunkiem jego zabezpieczenia przed nadmiernym zawilgoceniem.

#### 5.2.3.3. Wykonywanie nasypów/zasypanie wykopów w rejonie obiektu mostowego oraz konstrukcji oporowych

W czasie wykonywania nasypu/zasypania wykopu należy spełnić wymagania ogólne, sformułowane w pkt. 5.2.3.1. Wskaźnik zagęszczenia gruntu  $I_s$  powinien być nie mniejszy niż 1,00 na całej wysokości nasypu oraz 0,97 przy zasypanyaniu wykopu.

#### 5.2.3.6. Poszerzenie nasypu

Przy poszerzeniu istniejącego nasypu należy wykonywać w jego skarpie stopnie o szerokości do 1,0 m. Spadek górnej powierzchni stopni powinien wynosić  $4\% \pm 1\%$  w kierunku zgodnym z pochyleniem skarpy.

Wycięcie stopni obowiązuje zawsze przy wykonywaniu styku dwóch przyległych części nasypu, wykonanych z gruntów o różnych właściwościach lub w różnym czasie.

#### 5.2.3.8. Wykonywanie nasypów w okresie deszczów

Wykonywanie nasypów należy przerwać, jeżeli wilgotność gruntu przekracza wartość dopuszczalną, to znaczy jest większa od wilgotności optymalnej o więcej niż 10% jej wartości.

Na warstwie gruntu nadmiernie zawilgoconego nie wolno układać następnej warstwy gruntu.

Osuszenie można przeprowadzić w sposób mechaniczny lub chemiczny, poprzez wymieszanie z wapnem palonym albo hydratyzowanym.

W celu zabezpieczenia nasypu przed nadmiernym zawilgoceniem, poszczególne jego warstwy oraz korona nasypu po zakończeniu robót ziemnych powinny być równe i mieć spadki potrzebne do prawidłowego odwodnienia

W okresie deszczowym nie należy pozostawiać nie zagęszczonej warstwy do dnia następnego. Jeżeli warstwa gruntu niezagęszczonego uległa przewilgoceniu, a Wykonawca nie jest w stanie osuszyć jej i zagęścić w czasie zaakceptowanym przez Inżyniera, to może on nakazać Wykonawcy usunięcie wadliwej warstwy.

#### 5.2.3.9. Wykonywanie nasypów w okresie mrozów

Niedopuszczalne jest wykonywanie nasypów w temperaturze przy której nie jest możliwe osiągnięcie w nasypie wymaganego wskaźnika zagęszczenia gruntów.

Nie dopuszcza się wbudowania w nasyp gruntów zamarzniętych lub gruntów przemieszanych ze śniegiem lub lodem.

W czasie dużych opadów śniegu wykonywanie nasypów powinno być przerwane. Przed wznowieniem prac należy usunąć śnieg z powierzchni wznoszonego nasypu.

Jeżeli warstwa niezagęszczonego gruntu zamarzła, to nie należy jej przed rozmarznięciem zagęszczać ani układać na niej następnych warstw.

#### 5.2.4. Zagęszczenie gruntu

##### 5.2.4.1. Ogólne zasady zagęszczania gruntu

Każda warstwa gruntu jak najszybciej po jej rozłożeniu, powinna być zagęszczona z zastosowaniem sprzętu odpowiedniego dla danego rodzaju gruntu oraz występujących warunków.

Rozłożone warstwy gruntu należy zagęszczać od krawędzi nasypu w kierunku jego osi.

#### 5.2.4.2. Grubość warstwy

Grubość warstwy zagęszczonego gruntu oraz liczbę przejazdów maszyny zagęszczającej zaleca się określić doświadczalnie dla każdego rodzaju gruntu i typu maszyny.

Orientacyjne wartości, dotyczące grubości warstw różnych gruntów oraz liczby przejazdów różnych maszyn do zagęszczania podano w pkt. 3.

#### 5.2.4.3. Wilgotność gruntu

Wilgotność gruntu w czasie zagęszczania powinna być równa wilgotności optymalnej, z tolerancją:

- a) w gruntach niespoistych  $\pm 2 \%$
- b) w gruntach mało i średnio spoistych  $+0 \%, -2 \%$
- c) w mieszaninach popiołowo-żużlowych  $+2\%, -4 \%$

Sprawdzenie wilgotności gruntu należy przeprowadzać laboratoryjnie.

#### 5.2.4.4. Wymagania dotyczące zagęszczania

W zależności od uziarnienia stosowanych materiałów, zagęszczenie warstwy należy określać za pomocą oznaczenia wskaźnika zagęszczenia lub porównania pierwotnego i wtórnego modułu odkształcenia.

Kontrolę zagęszczenia na podstawie porównania pierwotnego i wtórnego modułu odkształcenia, określonych zgodnie z normą PN-S-02205, należy stosować tylko dla gruntów gruboziarnistych, dla których nie jest możliwe określenie wskaźnika zagęszczenia  $I_s$ , według BN-77/8931-12.

Wskaźnik zagęszczenia gruntów w nasypach, określony według normy BN-77/8931-12, powinien na całej szerokości korpusu spełniać wymagania podane w tablicy 4.

Tablica 4. Minimalne wartości wskaźnika zagęszczenia gruntu w nasypach

Strefa nasypu	Minimalna wartość $I_s$ dla:		
	autostrad i dróg ekspresowych	innych dróg	
		kategoria ruchu KR3-KR6	kategoria ruchu KR1-KR2
Górna warstwa o grubości 20 cm	-	1,00	-
Niżej leżące warstwy nasypu do głębokości od powierzchni robót ziemnych:			
- 0,2 do 2,0 m (autostrady)	-	1,00	-
- 0,2 do 1,2 m (inne drogi)	-		
Warstwy nasypu na głębokości od powierzchni robót ziemnych poniżej:			
- 2,0 m (autostrady)	-	-	-
- 1,2 m (inne drogi)	-	0,97	-

Jako zastępcze kryterium oceny wymaganego zagęszczenia gruntów dla których trudne jest pomierzenie wskaźnika zagęszczenia, przyjmuje się wartość wskaźnika odkształcenia  $I_0$  określonego zgodnie z normą PN-S-02205.

Wskaźnik odkształcenia nie powinien być większy niż:

- a) dla żwirów, pospółek i piasków
- b) 2,2 przy wymaganej wartości  $I_s \geq 1,0$ ,
- c) 2,5 przy wymaganej wartości  $I_s < 1,0$ ,
- d) dla gruntów drobnoziarnistych o równomiernym uziarnieniu (pyłów, glin pylastych, glin zwięzłych, ilów – 2,0,
- e) dla gruntów różnoziarnistych (żwirów gliniastych, pospółek gliniastych, pyłów piaszczystych, piasków gliniastych, glin piaszczystych, glin piaszczystych zwięzłych) – 3,0,
- f) dla narzutów kamiennych, rumoszy – 4,
- g) dla gruntów antropogenicznych – na podstawie badań poligonowych.

Jeżeli badania kontrolne wykażą, że zagęszczenie warstwy nie jest wystarczające, to Wykonawca powinien spulchnić warstwę, doprowadzić grunt do wilgotności optymalnej i powtórnie zagęścić. Jeżeli powtórne zagęszczenie nie spowoduje uzyskania wymaganego wskaźnika zagęszczenia, Wykonawca powinien usunąć warstwę i wbudować nowy materiał, o ile Inżynier nie zezwoli na ponowienie próby prawidłowego zagęszczenia warstwy.

### 5.3. Szczegółowe zasady wykonania robót

Roboty należy wykonać zgodnie z projektem technicznym i wg zasad podanych w STWIORB D-02.00.00 pkt. 5.

Wykonawca robót całkowicie odpowiada za wykonane roboty ziemne, ich zabezpieczenie, za wszelkie szkody i uszkodzenia powstałe na skutek klęsk żywiołowych (np gwałtowne opady atmosferyczne, powódź). Na wypadek klęsk żywiołowych zaleca się aby Wykonawca robót był ubezpieczony.

## 6. KONTROLA JAKOŚCI ROBÓT

### 6.1. Ogólne zasady kontroli jakości robót.

Ogólne zasady kontroli jakości robót podano w STWIORB D-M- 02.00.00 pkt. 6.

### 6.2. Sprawdzenie jakości wykonania nasypów

#### 6.2.1. Rodzaje badań i pomiarów

Sprawdzenie jakości wykonania nasypów polega na kontrolowaniu zgodności z wymaganiami określonymi w pkt. 2 oraz 5 niniejszej specyfikacji.

Szczególną uwagę należy zwrócić na:

- a) badania przydatności gruntów do budowy nasypów,
- b) badania prawidłowości wykonania poszczególnych warstw nasypu,
- c) badania zagęszczenia nasypu,
- d) pomiary kształtu nasypu.
- e) odwodnienie nasypu

#### 6.2.2. Badania przydatności gruntów do budowy nasypów

Badania przydatności gruntów do budowy nasypu powinny być przeprowadzone na próbkach pobranych z każdej partii przeznaczonej do wbudowania w korpus ziemny, pochodzącej z nowego źródła, jednak nie rzadziej niż jeden raz na 3000 m<sup>3</sup>. W każdym badaniu należy określić następujące właściwości:

- skład granulometryczny, wg PN-B-04481 :1988,
- zawartość części organicznych, wg PN-B-04481:1988,
- wilgotność naturalną, wg PN-B-04481:1988,
- wilgotność optymalną i maksymalną gęstość objętościową szkieletu gruntowego, wg PN-B-04481:1988,
- granicę płynności, wg PN-B-04481:1988,
- kapilarność bierną, wg PN-B-04493:1960,
- wskaźnik piaskowy, wg BN-64/8931-01.

#### 6.2.3. Badania kontrolne prawidłowości wykonania poszczególnych warstw nasypu

Badania kontrolne prawidłowości wykonania poszczególnych warstw nasypu polegają na sprawdzeniu:

- a) prawidłowości rozmieszczenia gruntów o różnych właściwościach w nasypie,
- b) odwodnienia każdej warstwy,
- c) grubości każdej warstwy i jej wilgotności przy zagęszczaniu; badania należy przeprowadzić nie rzadziej niż jeden raz na 500 m<sup>2</sup> warstwy,
- d) nadania spadków warstwom z gruntów spoistych według pkt. 5.
- e) przestrzegania ograniczeń określonych w pkt. 5, dotyczących wbudowania gruntów w okresie deszczów i mrozów.

#### 6.2.4. Sprawdzenie zagęszczenia nasypu oraz podłoża nasypu

Sprawdzenie zagęszczenia nasypu oraz podłoża nasypu polega na skontrolowaniu zgodności wartości wskaźnika zagęszczenia  $I_s$  lub stosunku modułów odkształcenia z wartościami określonymi w pkt. 5. Do bieżącej kontroli zagęszczenia dopuszcza się aparaty izotopowe.

Oznaczenie wskaźnika zagęszczenia  $I_s$  powinno być przeprowadzone według normy BN-77/8931-12, oznaczenie modułów odkształcenia według normy PN-S-02205:1998.

Zagęszczenie każdej warstwy należy kontrolować nie rzadziej niż:

- jeden raz w trzech punktach na 1000 m<sup>2</sup> warstwy, w przypadku określenia wartości  $I_s$ ,
- jeden raz w trzech punktach na 2000 m<sup>2</sup> warstwy w przypadku określenia pierwotnego i wtórnego modułu odkształcenia.

Wyniki kontroli zagęszczenia robót Wykonawca powinien wpisywać do dokumentów laboratoryjnych. Prawidłowość zagęszczenia konkretnej warstwy nasypu lub podłoża pod nasypem powinna być potwierdzona przez Inżyniera wpisem w dzienniku budowy.

#### **6.2.5. Pomiary kształtu nasypu**

Pomiary kształtu nasypu obejmują kontrolę:

- prawidłowości wykonania skarp,
- szerokości korony korpusu.

Sprawdzenie prawidłowości wykonania skarp polega na skontrolowaniu zgodności z wymaganiami dotyczącymi pochyłości i dokładności wykonania skarp, określonymi w dokumentacji projektowej, SST oraz w pkt. 5 niniejszej specyfikacji.

Sprawdzenie szerokości korony korpusu polega na porównaniu szerokości korony korpusu na poziomie wykonywanej warstwy nasypu z szerokością wynikającą z wymiarów geometrycznych korpusu, określonych w dokumentacji projektowej.

### **7. OBMIAR ROBÓT**

#### **7.1. Ogólne zasady obmiaru robót**

Ogólne zasady obmiaru robót podano w STWiORB D-M- 02.00.00 pkt. 7.

#### **7.2. Jednostka obmiarowa**

Jednostką obmiarową jest  $m^3$  (metr sześcienny). Objętość dokopu będzie ustalona w metrach sześciennych jako różnica ogólnej objętości nasypów i ogólnej objętości wykopów, pomniejszonej o objętość gruntów nieprzydatnych do budowy nasypów, z uwzględnieniem spulchnienia gruntu, tj. procentowego stosunku objętości gruntu w stanie rodzimym do objętości w nasypie. Objętość nasypów będzie ustalona w metrach sześciennych na podstawie obliczeń z przekrojów poprzecznych, w oparciu o poziom gruntu rodzimego lub poziom gruntu po usunięciu warstw gruntów nieprzydatnych.

Objętość odkładu będzie określona w metrach sześciennych na podstawie obmiaru jako różnica objętości wykopów, powiększonej o objętość ukopów i objętości nasypów, z uwzględnieniem spulchnienia gruntu.

### **8. ODBIÓR ROBÓT**

#### **8.1. Ogólne zasady odbioru robót**

Ogólne zasady odbioru robót podano w STWiORB D-M- 00.00.00.00 „Wymagania ogólne” pkt. 8.

### **9. POSTAWA PŁATNOŚCI**

#### **9.1. Ogólne ustalenia dotyczące podstawy płatności.**

Ogólne ustalenia dotyczące podstawy płatności podano w STWiORB D-M- 00.00.00.00 „Wymagania ogólne” pkt. 9.

#### **9.2. Cena jednostki obmiarowej.**

Cena wykonania 1  $m^3$  nasypów (zasypywania wykopów roboczych) obejmuje:

- prace pomiarowe,
- oznakowanie robót,
- pozyskanie gruntu dokopu, jego odspojenie i załadunek na środki transportowe,
- transport urobku z dokopu na miejsce wbudowania,
- wykonanie schodkowania w miejscu wykonywania nasypów,
- wbudowanie dostarczonego gruntu w nasyp/wykop roboczy,
- zagęszczenie gruntu,
- zagęszczenie gruntu drobnym sprzętem w miejscach trudno dostępnych,
- profilowanie powierzchni nasypu, rowów i skarp,

- wyprofilowanie skarp dokopu,
- rekultywację dokopu i terenu przyległego do drogi,
- odwodnienie terenu robót,
- wykonanie dróg dojazdowych na czas budowy, a następnie ich rozebranie i uporządkowanie,
- uporządkowanie terenu budowy po zakończeniu robót,
- przeprowadzenie pomiarów i badań laboratoryjnych wymaganych w specyfikacji technicznej,
- kosztą zapewnienia niezbędnych czynników produkcji,
- zakup, dostarczenie i składowanie potrzebnych materiałów,
- wszystkie inne czynności nieujęte a konieczne do wykonania w ramach niniejszej specyfikacji.

## **10. PRZEPISY ZWIĄZANE**

### **10.1. Normy**

- [1]. PN-B-02480:1986. Grunty budowlane. Określenia. Symbole. Podział i opis gruntów
- [2]. PN-B-04481:1988. Grunty budowlane. Badania próbek gruntów
- [3]. PN-B-04493:1960. Grunty budowlane. Oznaczanie kapilarności biernej
- [4]. PN-S-02205:1998. Drogi samochodowe. Roboty ziemne. Wymagania i badania
- [5]. PN-ISO10318:1993. Geotekstylia – Terminologia
- [6]. PN-EN-963:1999. Geotekstylia i wyroby pokrewne
- [7]. BN-64/8931-01. Drogi samochodowe. Oznaczenie wskaźnika piaskowego
- [8]. PN-S-02205:1998. Drogi samochodowe. Roboty ziemne. Wymagania i badania
- [9]. BN-77/8931-12. Oznaczenie wskaźnika zagęszczenia gruntu

### **10.2. Inne dokumenty**

- [10]. Wykonanie i odbiór robót ziemnych dla dróg szybkiego ruchu, IBDiM, Warszawa 1978.
- [11]. Instrukcja badań podłoża gruntowego budowli drogowych i mostowych, GDDP, Warszawa 1998.
- [12]. Katalog typowych konstrukcji nawierzchni podatnych i półsztywnych, IBDiM, Warszawa 1997.
- [13]. Wytyczne wzmacniania podłoża gruntowego w budownictwie drogowym, IBDiM, Warszawa 2002.



# **SPECYFIKACJA TECHNICZNA WYKONANIA I ODBIORU ROBÓT BUDOWLANYCH**

## **D-03.00.00.00**

## **Odwodnienie**

### **D-03.02.01.00**

### **Kanalizacja deszczowa**

#### **D-03.02.01.11**

#### **Wykonanie kanalizacji deszczowej z rur betonowych o średnicy 80cm – studnie**

#### **D-03.02.01.16**

#### **Wykonanie kanalizacji deszczowej z rur z tworzywa sztucznego o SN8**

## **1. WSTĘP**

### **Przedmiot Specyfikacji Technicznej Wykonania i Odbioru Robót Budowlanych (STWiORB)**

Przedmiotem niniejszej STWiORB są wymagania dotyczące wykonania i odbioru robót związanych z rozbiórką istniejącego kolektora DN400 oraz z wykonaniem systemu odwodnienia drogi/mostu realizowanych w ramach inwestycji pn.: „Przebudowa mostu na potoku Ruda w m. Dobrynin w ciągu drogi powiatowej nr 1176R, Tuszyna – Niwiska - Kolbuszowa, km 3+220”.

#### **1.1. Zakres stosowania STWiORB**

Specyfikacja techniczna jest stosowana jako dokument przetargowy i kontraktowy przy zlecaniu i realizacji robót wymienionych w pkt. 1.1.

#### **1.2. Zakres robót objętych STWiORB**

Ustalenia zawarte w niniejszej specyfikacji dotyczą zasad prowadzenia robót związanych z rozbiórką istniejącego kolektora DN400 oraz z wykonaniem elementów kanalizacji deszczowej przy przebudowie mostu wraz z przebudową dojazdów.

#### **1.4. Określenia podstawowe**

**1.4.1. Kanalizacja deszczowa** - sieć kanalizacyjna zewnętrzna przeznaczona do odprowadzania ścieków opadowych.

#### **1.4.2. Kanały**

1.4.2.1. Kanał - liniowa budowla przeznaczona do grawitacyjnego odprowadzania ścieków.

1.4.2.2. Kanał deszczowy - kanał przeznaczony do odprowadzania ścieków opadowych.

1.4.2.3. Przykanalik - kanał przeznaczony do połączenia wpustu deszczowego z siecią kanalizacji deszczowej.

1.4.2.4. Kanał zbiorczy - kanał przeznaczony do zbierania ścieków z co najmniej dwóch kanałów bocznych.

1.4.2.5. Kolektor główny - kanał przeznaczony do zbierania ścieków z kanałów oraz kanałów zbiorczych i odprowadzenia ich do odbiornika.

1.4.2.6. Kanał nieprzelazowy - kanał zamknięty o wysokości wewnętrznej mniejszej niż 1,0 m.

1.4.2.7. Kanał przelazowy - kanał zamknięty o wysokości wewnętrznej równej lub większej niż 1,0 m.

#### **1.4.3. Urządzenia (elementy) uzbrojenia sieci**

1.4.3.1. Studzienka kanalizacyjna - studzienka rewizyjna - na kanale nieprzelazowym przeznaczona do kontroli i prawidłowej eksploatacji kanałów.

1.4.3.2. Studzienka przelotowa - studzienka kanalizacyjna zlokalizowana na załamaniach osi kanału w planie, na załamaniach spadku kanału oraz na odcinkach prostych.

1.4.3.3. Studzienka połączeniowa - studzienka kanalizacyjna przeznaczona do łączenia co najmniej dwóch kanałów dopływowych w jeden kanał odpływowy.

1.4.3.4. Studzienka kaskadowa (spadowa) - studzienka kanalizacyjna mająca dodatkowy przewód pionowy umożliwiający wytrącenie nadmiaru energii ścieków, spływających z wyżej położonego kanału dopływowego do niżej położonego kanału odpływowego.

1.4.3.5. Studzienka bezwłazowa - ślepa - studzienka kanalizacyjna przykryta stropem bez otworu włazowego, spełniająca funkcje studzienki połączeniowej.

1.4.3.6. Komora kanalizacyjna - komora rewizyjna na kanale przełazowym przeznaczona do kontroli i prawidłowej eksploatacji kanałów.

1.4.3.7. Komora połączeniowa - komora kanalizacyjna przeznaczona do łączenia co najmniej dwóch kanałów dopływowych w jeden kanał odpływowy.

1.4.3.8. Komora spadowa (kaskadowa) - komora mająca pochylnię i zagłębienie dna umożliwiające wytrącenie nadmiaru energii ścieków spływających z wyżej położonego kanału dopływowego.

1.4.3.9. Wylot ścieków - element na końcu kanału odprowadzającego ścieki do odbiornika.

1.4.3.10. Przejście syfonowe - jeden lub więcej zamkniętych przewodów kanalizacyjnych z rur żeliwnych, stalowych lub żelbetonowych pracujących pod ciśnieniem, przeznaczonych do przepływu ścieków pod przeszkodą na trasie kanału.

1.4.3.11. Zbiornik retencyjny - obiekt budowlany na sieci kanalizacyjnej przeznaczony do okresowego zatrzymania części ścieków opadowych i zredukowania maksymalnego natężenia przepływu.

1.4.3.12. Przepompownia ścieków - obiekt budowlany wyposażony w zespoły pompowe, instalacje i pomocnicze urządzenia techniczne, przeznaczone do przepompowywania ścieków z poziomu niższego na wyższy.

1.4.3.13. Wpust deszczowy - urządzenie do odbioru ścieków opadowych, spływających do kanału z utwardzonych powierzchni terenu.

#### **1.4.4. Elementy studzienek i komór**

1.4.4.1. Komora robocza - zasadnicza część studzienki lub komory przeznaczona do czynności eksploatacyjnych. Wysokość komory roboczej jest to odległość pomiędzy rzędną dolnej powierzchni płyty lub innego elementu przykrycia studzienki lub komory, a rzędną spocznika.

1.4.4.2. Komin włazowy - szyb połączeniowy komory roboczej z powierzchnią ziemi, przeznaczony do zejścia obsługi do komory roboczej.

1.4.4.3. Płyta przykrycia studzienki lub komory - płyta przykrywająca komorę roboczą.

1.4.4.4. Właz kanałowy - element żeliwny przeznaczony do przykrycia podziemnych studzienek rewizyjnych lub komór kanalizacyjnych, umożliwiający dostęp do urządzeń kanalizacyjnych.

1.4.4.5. Kinet - wyprofilowany rowek w dnie studzienki, przeznaczony do przepływu w nim ścieków.

1.4.4.6. Spocznik - element dna studzienki lub komory kanalizacyjnej pomiędzy kinetą a ścianą komory roboczej.

1.4.5. Pozostałe określenia podstawowe są zgodne z obowiązującymi, odpowiednimi polskimi normami i z definicjami podanymi w SST D-M-00.00.00 „Wymagania ogólne” pkt 1.4.

### **1.5. Ogólne wymagania dotyczące robót**

Ogólne wymagania dotyczące robót podano w SST D-M-00.00.00 „Wymagania ogólne” pkt 1.5.

## **2. MATERIAŁY**

### **2.1. Ogólne wymagania dotyczące materiałów**

Ogólne wymagania dotyczące materiałów, ich pozyskiwania i składowania podano w SST D-M-00.00.00 „Wymagania ogólne” pkt 2.

### **2.2. Rury kanałowe**

2.2.1. Rury polietylenowe dwuścienne łączone na wcisk, o sztywności obwodowej  $SN=8kN/m^2$  i średnicy nominalnej 400 mm.



## **2.3. Studzienki kanalizacyjne**

### **2.3.1. Kręgi betonowe prefabrykowane**

Na studzienki kanalizacyjne stosowane są prefabrykowane kręgi betonowe o średnicy 800mm., z betonu klasy B 30 (C25/30), wodoszczelnego W-8 i mrozoodporności F-150, wg KB1-22.2.6 (6) [22].

### **2.3.2. Płyta pokrywowa**

Płyta pokrywowa wykonana z żelbetu, wg KB1-38.4.3.3. grubości 20cm.

### **2.3.3. Płyta denną**

Płytę denną wykonuje się z betonu hydrotechnicznego

### **2.3.4. Włazy kanałowe**

Włazy kanałowe należy wykonywać jako: – włazy żeliwne typu ciężkiego odpowiadające wymaganiom PN-EN 124 [1] umieszczane w korpusie drogi, – włazy żeliwne typu lekkiego odpowiadające wymaganiom PN-EN 124 [1] umieszczane poza korpusem drogi.

### **2.3.5. Stopnie żłazowe**

Stopnie żłazowe Stopnie żłazowe żeliwne odpowiadające wymaganiom PN-EN 13101 [8].

### **2.3.6. Kineta**

Kineta powinna być wykonana z betonu klasy C30/37

### **2.3.7. Kruszywo na podsypkę**

Podsypka może być wykonana z tłucznia lub żwiru grubości 7 cm. Użyty materiał na podsypkę powinien odpowiadać wymaganiom stosownych norm, np. PN-B-06712 [7], PN-B-11111 [3], PN-B-11112 [4].

## **2.4. Beton**

Beton hydrotechniczny B-30 (C25/30) powinien odpowiadać wymaganiom BN-62/6738-07 [17].

## **2.5. Zaprawa cementowa**

Zaprawa cementowa powinna odpowiadać wymaganiom PN-B-14501 [7].

## **2.6. Składowanie materiałów**

### **2.6.1. Rury kanałowe**

Rury można składować na otwartej przestrzeni, układając je w pozycji leżącej jedno- lub wielowarstwowo, albo w pozycji stojącej. Powierzchnia składowania powinna być utwardzona i zabezpieczona przed gromadzeniem się wód opadowych. W przypadku składowania poziomego pierwszą warstwę rur należy ułożyć na podkładach drewnianych. Podobnie na podkładach drewnianych należy układać wyroby w pozycji stojącej i jeżeli powierzchnia składowania nie odpowiada ww. wymaganiom. Wykonawca jest zobowiązany układać rury według poszczególnych grup, wielkości i gatunków w sposób zapewniający stateczność oraz umożliwiający dostęp do poszczególnych stosów lub pojedynczych rur.

### **2.6.2. Kręgi**

Kręgi można składować na powierzchni nieutwardzonej pod warunkiem, że nacisk kręgów przekazywany na grunt nie przekracza 0,5 MPa. Przy składowaniu wyrobów w pozycji wbudowania wysokość składowania nie powinna przekraczać 1,8 m. Składowanie powinno umożliwiać dostęp do poszczególnych stosów wyrobów lub pojedynczych kręgów.

### **2.6.3. Cegła kanalizacyjna**

Cegła kanalizacyjna może być składowana na otwartej przestrzeni, na powierzchni utwardzonej z odpowiednimi spadkami umożliwiającymi odprowadzenie wód opadowych. Cegły w miejscu składowania powinny być ułożone w sposób uporządkowany, zapewniający łatwość przeliczenia. Cegły powinny być ułożone w jednostkach ładunkowych lub luzem w stosach albo pryzmach. Jednostki ładunkowe mogą być ułożone jedne na drugich maksymalnie w 3 warstwach, o łącznej wysokości nie przekraczającej 3,0 m. Przy składowaniu cegieł luzem maksymalna wysokość stosów i pryzm nie powinna przekraczać 2,2 m.

### **2.6.4. Kruszywo**

Kruszywo należy składować na utwardzonym i odwodnionym podłożu w sposób zabezpieczający je przed zanieczyszczeniem i zmieszaniem z innymi rodzajami i frakcjami kruszyw.

#### 2.6.5. Wylot kanalizacji

Należy stosować prefabrykowany betonowy wylot kanalizacyjny dostosowany do średnicy dn400 ułożony na fundamencie kruszywowym lub wykonać wylot z betonu min C20/25 na placu budowy.

### 3. SPRZĘT

#### 3.1. Ogólne wymagania dotyczące sprzętu

Ogólne wymagania dotyczące sprzętu podano w SST D-M-00.00.00 „Wymagania ogólne” pkt 3.

#### 3.2. Sprzęt do wykonania kanalizacji deszczowej

Wykonawca przystępujący do wykonania kanalizacji deszczowej powinien wykazać się możliwością korzystania z następującego sprzętu:

- \* żurawi budowlanych samochodowych,
- \* koparek przedsięwziętych lub podsięwziętych,
- \* spycharek kołowych lub gąsiennicowych,
- \* sprzętu do zagęszczania gruntu,
- \* wciągarek mechanicznych,
- \* beczkowsów.

### 4. TRANSPORT

#### 4.1. Ogólne wymagania dotyczące transportu

Ogólne wymagania dotyczące transportu podano w SST D-M-00.00.00 „Wymagania ogólne” pkt 4.

#### 4.2. Transport rur kanalnych

Rury, zarówno kamionkowe jak i betonowe, mogą być przewożone dowolnymi środkami transportu w sposób zabezpieczający je przed uszkodzeniem lub zniszczeniem. Wykonawca zapewni przewóz rur w pozycji poziomej wzdłuż środka transportu, z wyjątkiem rur betonowych o stosunku średnicy nominalnej do długości, większej niż 1,0 m, które należy przewozić w pozycji pionowej i tylko w jednej warstwie. Wykonawca zabezpieczy wyroby przewożone w pozycji poziomej przed przesuwaniem i przetaczaniem pod wpływem sił bezwładności występujących w czasie ruchu pojazdów. Przy wielowarstwowym układaniu rur górna warstwa nie może przewyższać ścian środka transportu o więcej niż 1/3 średnicy zewnętrznej wyrobu (rury kamionkowe nie wyżej niż 2 m). Pierwszą warstwę rur kielichowych należy układać na podkładach drewnianych, zaś poszczególne warstwy w miejscach stykania się wyrobów należy przekładać materiałem wyściółkowym (o grubości warstwy od 2 do 4 cm po ugnieceniu).

#### 4.3. Transport kręgów

Transport kręgów powinien odbywać się samochodami w pozycji wbudowania lub prostopadle do pozycji wbudowania. Dla zabezpieczenia przed uszkodzeniem przewożonych elementów, Wykonawca dokona ich usztywnienia przez zastosowanie przekładek, rozporów i klinów z drewna, gumy lub innych odpowiednich materiałów. Podnoszenie i opuszczanie kręgów o średnicach 1,2 m i 1,4 m należy wykonywać za pomocą minimum trzech lin zawieszających rozmieszczonych równomiernie na obwodzie prefabrykatu.

#### 4.4. Transport cegły kanalizacyjnej

Cegła kanalizacyjna może być przewożona dowolnymi środkami transportu w jednostkach ładunkowych lub luzem. Jednostki ładunkowe należy układać na środkach transportu samochodowego w jednej warstwie. Cegły transportowane luzem należy układać na środkach przewozowych ściśle jedno obok drugich, w jednakowej liczbie warstw na powierzchni środka transportu. Wysokość ładunku nie powinna przekraczać wysokości burt. Cegły luzem mogą być przewożone środkami transportu samochodowego pod warunkiem stosowania opinek. Załadunek i wyładunek cegły w jednostkach ładunkowych powinien się odbywać mechanicznie za pomocą urządzeń wyposażonych w osprzęt kleszczowy, widłowy lub chwytakowy. Załadunek i wyładunek wyrobów przewożonych luzem powinien odbywać się ręcznie przy użyciu przyrządów pomocniczych.

#### 4.5. Transport mieszanki betonowej

Do przewozu mieszanki betonowej Wykonawca zapewni takie środki transportowe, które nie spowodują segregacji składników, zmiany składu mieszanki, zanieczyszczenia mieszanki i obniżenia temperatury przekraczającej granicę określoną w wymaganiach technologicznych.

#### **4.6. Transport kruszyw**

Kruszywa mogą być przewożone dowolnymi środkami transportu, w sposób zabezpieczający je przed zanieczyszczeniem i nadmiernym zawilgoceniem.

#### **4.7. Transport cementu i jego przechowywanie**

Transport cementu i przechowywanie powinny być zgodne z BN-88/6731-08 [16].

### **5. WYKONANIE ROBÓT**

#### **5.1. Ogólne zasady wykonania robót**

Ogólne zasady wykonania robót podano w SST D-M-00.00.00 „Wymagania ogólne” pkt 5.

#### **5.2. Roboty przygotowawcze**

Przed przystąpieniem do robót Wykonawca dokona ich wytyczenia i trwale oznaczy je w terenie za pomocą kołków osiowych, kołków świadków i kołków krawędziowych. W przypadku niedostatecznej ilości reperów stałych, Wykonawca wbuduje repery tymczasowe (z rzędnymi sprawdzonymi przez służby geodezyjne), a szkice sytuacyjne reperów i ich rzędne przekaze Inżynierowi.

#### **5.3. Roboty ziemne**

Wykopy należy wykonać jako wykopy otwarte obudowane. Metody wykonania robót - wykopu (ręcznie lub mechanicznie) powinny być dostosowane do głębokości wykopu, danych geotechnicznych oraz posiadanego sprzętu mechanicznego. Wykop należy rozpocząć od najniższego punktu budowlanego kanału i prowadzić w kierunku przeciwnym do spadku kanału. Szerokość wykopu uwarunkowana jest zewnętrznymi wymiarami kanału, do których dodaje się obustronnie 0,4 m jako zapas potrzebny na deskowanie ścian i uszczelnienie styków. Deskowanie ścian należy prowadzić w miarę jego głębienia. Wydobyty grunt z wykopu powinien być wywieziony przez Wykonawcę na odkład. Przy wykonywaniu wykopu należy przy udziale Inżyniera sprawdzić czy charakter gruntu odpowiada wykonaniu kanalizacji wg Dokumentacji Projektowej. Wykop należy wykonać o ścianach pionowych umocnionych zgodnie z normami. Napotkane w obrębie wewnętrznym wykopu przewody i kable należy zabezpieczyć według wymagań administratorów tych urządzeń. Dno wykopu powinno być równe i wykonane ze spadkiem ustalonym w dokumentacji projektowej, przy czym dno wykopu Wykonawca wykona na poziomie wyższym od rzędnej projektowanej o 0,20 m. Zdjęcie pozostawionej warstwy 0,20 m gruntu powinno być wykonane bezpośrednio przed ułożeniem przewodów rurowych. Zdjęcie tej warstwy Wykonawca wykona ręcznie lub w sposób uzgodniony z Inżynierem. W gruntach skalistych dno wykopu powinno być wykonane od 0,10 do 0,15 m głębiej od projektowanego poziomu dna.

#### **5.4. Przygotowanie podłoża**

W gruntach suchych piaszczystych, żwirowo-piaszczystych i piaszczysto-gliniastych podłożem jest grunt naturalny o nienaruszonej strukturze dna wykopu. W gruntach nawodnionych (odwadnianych w trakcie robót) podłoże należy wykonać z warstwy tłucznia lub żwiru z piaskiem o grubości od 15 do 20 cm łącznie z ułożonymi sączkami odwadniającymi. Dla przewodów o średnicy powyżej 0,50 m, na warstwie odwadniającej należy wykonać fundament betonowy, zgodnie z dokumentacją projektową lub zaleceniami Inżyniera. W gruntach skalistych gliniastych lub stanowiących zbite iły należy wykonać podłoże z pospółki, żwiru lub tłucznia o grubości od 15 do 20 cm. Dla przewodów o średnicy powyżej 0,50 m należy wykonać fundament betonowy zgodnie z dokumentacją projektową lub STWiORB.

#### **5.5. Roboty montażowe**

##### **5.5.1. Rury kanałowe**

Rury polietylenowe dwuścienne łączone na wcisk, o sztywności obwodowej  $SN=8kN/m^2$  i średnicy nominalnej 400 mm. Poszczególne ułożone rury powinny być unieruchomione przez obsypanie piaskiem pośrodku długości rury i mocno podbite, aby rura nie zmieniła położenia do czasu wykonania prób szczelności.

Rury należy układać w temperaturze powyżej  $0^{\circ}C$ , a wszelkiego rodzaju betonowania wykonywać w temperaturze nie mniejszej niż  $+8^{\circ}C$ .

Przed zakończeniem dnia roboczego bądź przed zejściem z budowy należy zabezpieczyć końce ułożonego kanału przed zamuleniem.

Połączenia kanałów stosować należy zawsze w studziencie. Kąt zawarty między osiami kanałów dopływowego i odpływowego - zbiorczego powinien zawierać się w granicach od  $45$  do  $90^{\circ}$ . Uszczelnienia złączy przewodów rurowych należy wykonać specjalnymi fabrycznymi uszczelkami gumowymi. Rury kanałowe należy układać zgodnie z instrukcją montażu podaną przez producenta rur.

#### 5.5.2. Studzienki kanalizacyjne

Studzienki kanalizacyjne należy wykonać o średnicy 80cm. Przy wykonywaniu studzienek kanalizacyjnych należy przestrzegać następujących zasad:

- studzienki połączeniowe powinny być lokalizowane na połączeniu jednego lub dwóch kanałów bocznych,

- wszystkie kanały w studzienkach należy łączyć oś w oś, - studzienki należy wykonywać na uprzednio wzmocnionym (warstwą tłucznia lub żwiru) dnie wykopu i przygotowanym fundamencie betonowym,

- studzienki wykonywać należy w wykopie umocnionym,

Studzienki rewizyjne składają się z następujących części:

- komory roboczej,

- komina włazowego,

- dna studzienki,

- wjazdu kanałowego,

- stopni żłazowych.

Komora robocza powinna mieć wysokość minimum 2,0 m. W przypadku studzienek płytkich (kiedy głębokość ułożenia kanału oraz warunki ukształtowania terenu nie pozwalają zapewnić ww. wysokości) dopuszcza się wysokość komory roboczej mniejszą niż 2,0 m.

Przejścia rur kanalizacyjnych przez ściany komory należy wykonać przy użyciu uszczelnianych kształtek przejściowych systemu producenta rur zgodnie z dokumentacją projektową.

Dno studzienki należy wykonać na mokro w formie płyty dennej z wyprofilowaną kinetą. Kinetą w dolnej części (do wysokości równej połowie średnicy kanału) powinna mieć przekrój zgodny z przekrojem kanału, a powyżej przedłużony pionowymi ściankami do poziomu maksymalnego napełnienia kanału. Przy zmianie kierunku trasy kanału kineta powinna mieć kształt łuku stycznego do kierunku kanału, natomiast w przypadku zmiany średnicy kanału powinna ona stanowić przejście z jednego wymiaru w drugi.

Spoczniki kinety powinny mieć spadek co najmniej 3% w kierunku kinety. Studzienki usytuowane w pasach drogowych (lub innych miejscach narażonych na obciążenia dynamiczne) powinny mieć wjazd typu ciężkiego wg PN-H-74051-02. Poziom wjazd w powierzchni utwardzonej powinien być z nią równy, natomiast w trawnikach i zieleńcach górna krawędź wjazdu powinna znajdować się na wysokości min. 8 cm ponad poziomem terenu. W ścianie komory roboczej oraz komina włazowego należy zamontować mijankowo stopnie żłazowe w dwóch rzędach, w odległościach pionowych 0,30 m i w odległości poziomej osi stopni 0,30 m.

#### 5.5.3. Izolacje

Rury betonowe i żelbetowe użyte do budowy kanalizacji powinny być zabezpieczone przed korozją, zgodnie z zasadami zawartymi w „Instrukcji zabezpieczania przed korozją konstrukcji betonowych” opracowanej przez Instytut Techniki Budowlanej w 1986 r. [21]. Zabezpieczenie rur kanałowych polega na powleczeniu ich zewnętrznej i wewnętrznej powierzchni warstwą izolacyjną asfaltową, posiadającą aprobatę techniczną, wydaną przez upoważnioną jednostkę. Studzienki zabezpiecza się przez posmarowanie z zewnątrz izolacją bitumiczną. Dopuszcza się stosowanie innego środka izolacyjnego uzgodnionego z Inżynierem. W środowisku słabo agresywnym, niezależnie od czynnika agresji, studzienki należy zabezpieczyć przez zagruntowanie izolacją asfaltową oraz trzykrotne posmarowanie lepikiem asfaltowym stosowanym na gorąco wg PN-C-96177 [8]. W środowisku silnie agresywnym (z uwagi na dużą różnorodność i bardzo duży przedział natężenia czynnika agresji) sposób zabezpieczenia rur przed korozją Wykonawca uzgodni z Inżynierem.

#### 5.5.4. Zasypanie wykopów i ich zagęszczenie

Zasypywanie rur w wykopie należy prowadzić warstwami grubości 20 cm. Materiał zasypkowy powinien być równomiernie układany i zagęszczany po obu stronach przewodu. Wskaźnik zagęszczenia powinien być zgodny z określonym w STWiORB – zasypanie wykopów. Rodzaj gruntu do zasypywania wykopów Wykonawca uzgodni z Inżynierem.

## 6. KONTROLA JAKOŚCI ROBÓT

### 6.1. Ogólne zasady kontroli jakości robót

Ogólne zasady kontroli jakości robót podano w SST D-M-00.00.00 „Wymagania ogólne” pkt 6.

## **6.2. Kontrola, pomiary i badania**

### **6.2.1. Badania przed przystąpieniem do robót**

Przed przystąpieniem do robót Wykonawca powinien wykonać badania materiałów do betonu i zapraw i ustalić receptę.

### **6.2.2. Kontrola, pomiary i badania w czasie robót**

Wykonawca jest zobowiązany do stałej i systematycznej kontroli prowadzonych robót w zakresie i z częstotliwością określoną w niniejszej STWiORB i zaakceptowaną przez Inżyniera. W szczególności kontrola powinna obejmować:

- \* sprawdzenie rzędnych założonych ław celowniczych w nawiązaniu do podanych stałych punktów wysokościowych z dokładnością do 1 cm,
- \* badanie zabezpieczenia wykopów przed zalaniem wodą,
- \* badanie i pomiary szerokości, grubości i zagęszczenia wykonanej warstwy podłoża z kruszywa mineralnego lub betonu,
- \* badanie odchylenia osi kolektora,
- \* sprawdzenie zgodności z dokumentacją projektową założenia przewodów i studzienek,
- \* badanie odchylenia spadku kolektora deszczowego,
- \* sprawdzenie prawidłowości ułożenia przewodów,
- \* sprawdzenie prawidłowości uszczelniania przewodów,
- \* badanie wskaźników zagęszczenia poszczególnych warstw zasypu,
- \* sprawdzenie rzędnych posadowienia studzienek ściekowych (kratek) i pokryw włazowych,
- \* sprawdzenie zabezpieczenia przed korozją.

### **6.2.3. Dopuszczalne tolerancje i wymagania**

- \* odchylenie odległości krawędzi wykopu w dnie od ustalonej w planie osi wykopu nie powinno wynosić więcej niż  $\pm 5$  cm,
- \* odchylenie wymiarów w planie nie powinno być większe niż 0,1 m,
- \* odchylenie grubości warstwy podłoża nie powinno przekraczać  $\pm 3$  cm,
- \* odchylenie szerokości warstwy podłoża nie powinno przekraczać  $\pm 5$  cm,
- \* odchylenie kolektora rurowego w planie, odchylenie odległości osi ułożonego kolektora od osi przewodu ustalonej na ławach celowniczych nie powinna przekraczać  $\pm 5$  mm,
- \* odchylenie spadku ułożonego kolektora od przewidzianego w projekcie nie powinno przekraczać -5% projektowanego spadku (przy zmniejszonym spadku) i +10% projektowanego spadku (przy zwiększonym spadku),
- \* wskaźnik zagęszczenia zasypki wykopów określony w trzech miejscach na długości 100 m powinien być zgodny z pkt 5.5.4,
- \* rzędne kratek ściekowych i pokryw studzienek powinny być wykonane z dokładnością do  $\pm 5$  mm.

## **7. OBMIAR ROBÓT**

### **7.1. Ogólne zasady obmiaru robót**

Ogólne zasady obmiaru robót podano w SST D-M-00.00.00 „Wymagania ogólne” pkt 7.

### **7.2. Jednostka obmiarowa**

Jednostką obmiarową jest:

- m. (metr) wykonanej i odebranej kanalizacji deszczowej,

## **8. ODBIÓR ROBÓT**

### **8.1. Ogólne zasady odbioru robót**

Ogólne zasady odbioru robót podano w SST D-M-00.00.00 „Wymagania ogólne” pkt 8. Roboty uznaje się za wykonane zgodnie z dokumentacją projektową, STWiORB i wymaganiami Inżyniera, jeżeli wszystkie pomiary i badania z zachowaniem tolerancji wg pkt 6 dały wyniki pozytywne.

## **8.2. Odbiór robót zanikających i ulegających zakryciu**

Odbiorowi robót zanikających i ulegających zakryciu podlegają:

- \* wykonana izolacja,
- \* wykonanie kanalizacji deszczowej,
- \* zasypyany i zagęszczony wykop.

Odbiór robót zanikających powinien być dokonany w czasie umożliwiającym wykonanie korekt i poprawek, bez hamowania ogólnego postępu robót..

## **9. PODSTAWA PŁATNOŚCI**

### **9.1. Ogólne ustalenia dotyczące podstawy płatności**

Ogólne ustalenia dotyczące podstawy płatności podano w STWiORB D-M-00.00.00 „Wymagania ogólne” pkt 9.

### **9.2. Cena jednostki obmiarowej**

Cena jednostki obmiarowej poszczególnych pozycji obmiarowych objętych niniejszą specyfikacją obejmuje wszelkie niezbędne czynności do wykonania elementu będącego podstawą danej jednostki wynikające z przyjętego przez Wykonawcę robót systemu kanalizacji deszczowej do wbudowania oraz:

- zakup i dostawę materiałów,
- wykonanie niezbędnych projektów technologicznych rozbiórki poszczególnych elementów,
- wykonanie, utrzymanie i rozbiórkę niezbędnych placów składowych,
- wykonanie, utrzymanie i rozbiórkę niezbędnych dróg dojazdowych,
- wykonanie, utrzymanie i rozbiórkę niezbędnego oznakowania robót,
- wykonanie wszelkich prac towarzyszących związanych z wykonaniem robót będących podstawą każdej z jednostek;
- wykonanie niezbędnych zabezpieczeń i ich rozbiórkę po zakończeniu robót;
- zabezpieczenie wykopów przed napływającą wodą,
- wykonanie niezbędnych rusztowań z rozbiórką;
- uprzątniecie terenu po zakończeniu wykonywania robót,

wszystkie inne czynności nieujęte a konieczne do wykonania w ramach niniejszej specyfikacji

## **10. 10. PRZEPISY ZWIĄZANE**

### **10.1. Normy**

1. PN-B-06712 Kruszywa mineralne do betonu
2. Załączniki nr 1,2,3 do poz. D-03.01.01a (Remont przepustów pod koroną drogi)
3. PN-B-11111 Kruszywa mineralne. Kruszywa naturalne do nawierzchni drogowych. Żwir i mieszanka
4. PN-B-11112 Kruszywa mineralne. Kruszywa łamane do nawierzchni drogowych
5. PN-B-12037 Cegła pełna wypalana z gliny – kanalizacyjna
6. PN-B-12751 Kamionkowe rury i kształtki kanalizacyjne. Kształty i wymiary
7. PN-B-14501 Zaprawy budowlane zwykłe
8. PN-C-96177 Lepik asfaltowy bez wypełniaczy stosowany na gorąco
9. PN-H-74051-00 Włazy kanałowe. Ogólne wymagania i badania
10. PN-H-74051-01 Włazy kanałowe. Klasa A (włazy typu lekkiego)
11. PN-H-74051-02 Włazy kanałowe. Klasy B, C, D (włazy typu ciężkiego)
12. PN-H-74080-01 Skrzynki żeliwne wpustów deszczowych. Wymagania i badania
13. PN-H-74080-04 Skrzynki żeliwne wpustów deszczowych. Klasa C

- 14. PN-H-74086 Stopnie żeliwne do studzienek kontrolnych
- 15. PN-H-74101 Żeliwne rury ciśnieniowe do połączeń sztywnych
- 16. BN-88/6731-08 Cement. Transport i przechowywanie
- 17. BN-62/6738-03,04, 07 Beton hydrotechniczny
- 18. BN-86/8971-06.00, 01 Rury bezciśnieniowe. Kielichowe rury betonowe i żelbetowe „Wipro”
- 19. BN-86/8971-06.02 Rury bezciśnieniowe. Rury betonowe i żelbetowe
- 20. BN-86/8971-08 Prefabrykaty budowlane z betonu. Kręgi betonowe i żelbetowe.
- 20. PN-B-32250 Materiały budowlane. Woda do betonów i zapraw

#### **10.2. Inne dokumenty**

- 21. Instrukcja zabezpieczania przed korozją konstrukcji betonowych opracowana przez Instytut Techniki Budowlanej - Warszawa 1986 r.
- 22. Katalog budownictwa
  - KB4-4.12.1.(6) Studzienki połączeniowe (lipiec 1980)
  - KB4-4.12.1.(7) Studzienki przelotowe (lipiec 1980)
  - KB4-4.12.1.(8) Studzienki spadowe (lipiec 1980)
  - KB4-4.12.1.(11) Studzienki ślepe (lipiec 1980)
  - KB4-3.3.1.10.(1) Studzienki ściekowe do odwodnienia dróg (październik 1983)
  - KB1-22.2.6.(6) Kręgi betonowe średnicy 50 cm; wysokości 30 lub 60 cm
- 23. „Katalog powtarzalnych elementów drogowych”. „Transprojekt” - Warszawa, 1979-1982 r.
- 24. Tymczasowa instrukcja projektowania i budowy przewodów kanalizacyjnych z rur „Wipro”, Centrum Techniki Komunalnej, 1978 r.
- 25. Wytyczne eksploatacyjne do projektowania sieci i urządzeń sieciowych, wodociągowych i kanalizacyjnych, BPC WiK „Cewok” i BPBBO Miastoprojekt- Warszawa, zaakceptowane i zalecone do stosowania przez Zespół Doradczy ds. procesu inwestycyjnego powołany przez Prezydenta m.st. Warszawy - sierpień 1984 r.





# SPECYFIKACJA TECHNICZNA WYKONANIA I ODBIORU ROBÓT BUDOWLANYCH

## **D-04.00.00.00**

### **Podbudowy**

#### **D-04.03.01.00**

#### **Oczyszczenie i skropienie warstw konstrukcyjnych**

##### **D-04.03.01.22**

##### **Skropienie warstw konstrukcyjnych emulsją asfaltową wraz z przygotowaniem powierzchni**

## **1. WSTĘP**

### **1.1. Przedmiot Specyfikacji Technicznej Wykonania i Odbioru Robót Budowlanych (STWiORB)**

Przedmiotem niniejszej STWiORB są wymagania dotyczące wykonania i odbioru robót związanych z oczyszczeniem i skropieniem warstw konstrukcyjnych nawierzchni podczas realizacji inwestycji pn.: „Przebudowa mostu na potoku Ruda w m. Dobrynin w ciągu drogi powiatowej nr 1176R, Tuszyna – Niwiska - Kolbuszowa, km 3+220”.

### **1.2. Zakres stosowania STWiORB**

Specyfikacja techniczna (STWiORB) jest stosowana jako dokument przetargowy i kontraktowy przy zlecaniu i realizacji robót wymienionych w pkt. 1.1.

### **1.3. Zakres robót objętych STWiORB**

Ustalenia zawarte w niniejszej specyfikacji dotyczą zasad prowadzenia robót związanych z **oczyszczeniem i skropieniem warstw konstrukcyjnych przed ułożeniem następnej warstwy**:

- warstwy z kruszywa przed ułożeniem warstwy podbudowy z betonu asfaltowego na dojazdach do obiektu,
- warstwy podbudowy z betonu asfaltowego przed ułożeniem warstwy wiążącej z betonu asfaltowego na dojazdach do obiektu,
- warstwy izolacji z papy zgrzewalnej przed ułożeniem warstwy wiążącej z betonu asfaltowego na obiekcie,
- warstwy wiążącej z betonu asfaltowego przed ułożeniem warstwy ścierniczej z betonu asfaltowego na dojazdach do obiektu oraz na obiekcie,

Producent emulsji asfaltowej powinien prowadzić Zakładową Kontrolę Produkcji.

### **1.4. Określenia podstawowe**

**1.4.1. Emulsja asfaltowa** – jest to emulsja, w której fazą zdyspergowaną jest asfalt, a fazą ciągłą jest woda lub roztwór wodny, o ile nie ustalono inaczej. Emulsją asfaltową jest także emulsja, w której zdyspergowana faza może zawierać upłynniacz, dodawany w celu łatwiejszego zemulgowania asfaltu lub poprawy charakterystyki użytkowej emulsji.

**1.4.2. Kationowa emulsja asfaltowa** – jest to emulsja, w której emulgator nadaje dodatnie ładunki cząstkom zdyspergowanego asfaltu.

**1.4.3. Emulsja asfaltowa modyfikowana polimerami** – jest to emulsja, w której asfalt jest modyfikowany polimerami albo jest to emulsja modyfikowana lateksem kationowym.

**1.4.4. Asfalt drogowy** – jest to asfalt stosowany do otaczania kruszyw mineralnych, używanych do nawierzchni drogowych. W Europie najczęściej używane rodzaje asfaltów drogowych są definiowane penetracją o maksymalnej wartości 900x0,1mm, oznaczaną w temperaturze 25°C.

**1.4.4. Asfalt modyfikowany** – jest to asfalt, którego właściwości reologiczne zostały zmodyfikowane w procesie produkcji w wyniku użycia środków modyfikujących. Środkiem modyfikującym może być w szczególności: kauczuk naturalny, syntetyczne polimery, siarka i niektóre związki metaloorganiczne, z wyjątkiem katalizatorów

utleniania takich jak: chlorek żelaza, kwas fosforowy i pięciotlenek fosforu. Włókna i proszki nieorganiczne nie są modyfikatorami asfaltu.

**1.4.5. Zakładowa kontrola produkcji (ZKP)** – jest to stała, wewnętrzna kontrola produkcji prowadzona przez producenta w celu wykazania, że produkcja jest zgodna ze wstępnym badaniem typu. Wszystkie elementy, wymagania i przedsięwzięte środki przyjęte przez producenta należy systematycznie dokumentować w formie zapisów i procedur. Dokumentacja systemu kontroli produkcji gwarantuje zapewnienie jakości i umożliwia kontrolę wymaganych parametrów wyrobów oraz efektywne prowadzenie systemu kontroli produkcji. ZKP obejmuje kontrolę i badania: wyposażenia, surowców, procesów produkcyjnych oraz wyrobu końcowego.

Pozostałe określenia podstawowe są zgodne z obowiązującymi, odpowiednimi polskimi normami i z definicjami podanymi w STWiORB D-00.00.00 „Wymagania ogólne” pkt. 1.4.

## **1.5. Ogólne wymagania dotyczące robót**

Ogólne wymagania dotyczące robót podano w STWiORB D-00.00.00.00 „Wymagania ogólne” pkt. 1.5.

## **2. MATERIAŁY**

### **2.1. Ogólne wymagania dotyczące materiałów**

Ogólne wymagania dotyczące materiałów, ich pozyskiwania i składowania, podano w STWiORB D-00.00.00.00 „Wymagania ogólne” pkt. 2.

### **2.2. Rodzaje materiałów do wykonania skropienia**

Materiały do skropienia warstw konstrukcji nawierzchni muszą być zaakceptowane przez Inżyniera.

Emulsje asfaltowe przeznaczone do złączania warstw konstrukcji nawierzchni powinny spełniać wymagania normy PN-EN 13808:2010, wyszczególnione w załączniku krajowym NA.

Należy stosować następujące emulsje:

- warstwę z kruszywa łamanego stabilizowanego mechanicznie przed ułożeniem warstwy z betonu asfaltowego, należy skropić emulsją - C60B5 ZM,
- warstwę podbudowy z betonu asfaltowego przed ułożeniem warstwy wiążącej, należy skropić emulsją - C60B3 ZM lub C60BP3 ZM,
- warstwę wiążącą z betonu asfaltowego przed ułożeniem warstwy ścieralnej z betonu asfaltowego, należy skropić emulsją - C60BP3 ZM,
- warstwę izolacji z papy zgrzewalnej przed ułożeniem warstwy wiążącej z betonu asfaltowego, należy skropić emulsją - C60BP3 ZM,

### **2.3. Zużycie lepiszczy do skropienia**

Do skropienia poszczególnych warstw konstrukcyjnych nawierzchni należy użyć lepiszcza w ilości następującej, w przeliczeniu na czysty asfalt:

- Kruszywo łamane stabilizowane mechanicznie -  $0,5 \text{ kg/m}^2 \div 0,7 \text{ kg/m}^2$
- Podbudowa z betonu asfaltowego –  $0,3 \text{ kg/m}^2 \div 0,5 \text{ kg/m}^2$
- Warstwa wiążąca z betonu asfaltowego –  $0,1 \text{ kg/m}^2 \div 0,3 \text{ kg/m}^2$

Przedstawione ilości lepiszcza stanowią wartości orientacyjne. Rzeczywistą ilość emulsji do skropień między warstwowymi należy ustalić doświadczalnie, podczas wykonywania odcinków próbnych dla poszczególnych warstw asfaltowych, tak aby uzyskać wymaganą wartość połączeń między warstwowymi, wykonanych metodą Leutnera na próbach nawierzchni o średnicy 15cm:

- połączenie pomiędzy warstwą podbudowy z AC i warstwą wiążącą z AC -  $\geq 0,7 \text{ MPa}$ ,
- połączenie pomiędzy warstwą wiążącą z AC i warstwą ścieralną z AC -  $\geq 1,3 \text{ MPa}$ .”

Skropienie powinno być wykonane z wyprzedzeniem w czasie przewidzianym na odparowanie wody lub ulotnienie upłynniacza; orientacyjny czas wyprzedzenia wynosi co najmniej:

- 8 h przy ilości powyżej  $1,0 \text{ kg/m}^2$  emulsji,

- 2 h przy ilości  $0,5 \div 1,0 \text{ kg/m}^2$  emulsji,
- 0,5 h przy ilości  $0,2 \div 0,5 \text{ kg/m}^2$  emulsji.

## **2.4. Składowanie lepiszczy**

Warunki przechowywania nie mogą powodować utraty cech lepiszcza i obniżenia jego jakości. Lepiszczce należy przechowywać w zbiornikach stalowych wyposażonych w urządzenia grzewcze i zabezpieczonych przed dostępem wody i zanieczyszczeniem. Dopuszcza się magazynowanie lepiszczy w zbiornikach murowanych, betonowych lub żelbetowych przy spełnieniu tych samych warunków, jakie podano dla zbiorników stalowych.

Przy przechowywaniu emulsji asfaltowej należy stosować się ściśle do zaleceń producenta emulsji.

## **3. SPRZĘT**

### **3.1. Ogólne wymagania dotyczące sprzętu**

Ogólne wymagania dotyczące sprzętu podano w STWiORB D-00.00.00.00 „Wymagania ogólne” pkt. 3.

### **3.2. Sprzęt do oczyszczania warstw nawierzchni**

Wykonawca przystępujący do oczyszczania warstw nawierzchni, powinien wykazać się możliwością korzystania z następującego sprzętu:

- szczotek mechanicznych, zaleca się użycie urządzeń dwuszczkowych. Pierwsza ze szczotek powinna być wykonana z twardych elementów czyszczących i służyć do zdrapywania oraz usuwania zanieczyszczeń przylegających do czyszczonej warstwy. Druga szczotka powinna posiadać miękkie elementy czyszczące i służyć do zmiatania. Zaleca się używanie szczotek wyposażonych w urządzenia odpylające,
- sprzęzarek,
- zbiorników z wodą,
- szczotek ręcznych.

### **3.3. Sprzęt do skrapiania warstw nawierzchni**

Do skrapiania warstw nawierzchni należy używać skrapiarkę lepiszcza. Skrapiarka powinna być wyposażona w urządzenia pomiarowo-kontrolne pozwalające na sprawdzanie i regulowanie następujących parametrów:

- temperatury rozkładanego lepiszcza,
- ciśnienia lepiszcza w kolektorze,
- obrotów pompy dozującej lepiszcze,
- prędkości poruszania się skrapiarki,
- wysokości i długości kolektora do rozkładania lepiszcza,
- dozatora lepiszcza.

Zbiornik na lepiszcze skrapiarki powinien być izolowany termicznie tak, aby było możliwe zachowanie stałej temperatury lepiszcza.

Wykonawca powinien posiadać aktualne świadectwo cechowania skrapiarki.

Skrapiarka powinna zapewnić rozkładanie lepiszcza z tolerancją  $\pm 10\%$  od ilości założonej.

## **4. TRANSPORT**

### **4.1. Ogólne wymagania dotyczące transportu**

Ogólne wymagania dotyczące transportu podano w STWiORB D-00.00.00.00 „Wymagania ogólne” pkt. 4.

## **4.2. Transport lepiszczy**

Emulsja może być transportowana w cysternach, autocysternach, skraplarkach, beczkach i innych opakowaniach pod warunkiem, że nie będą korodowały pod wpływem emulsji i nie będą powodowały jej rozpadu. Cysterny przeznaczone do przewozu emulsji powinny być przedzielone przegrodami, dzielącymi je na komory o pojemności nie większej niż 1 m<sup>3</sup>, a każda przegroda powinna mieć wykroje w dnie umożliwiające przepływ emulsji. Cysterny, pojemniki i zbiorniki przeznaczone do transportu lub składowania emulsji powinny być czyste i nie powinny zawierać resztek innych lepiszczy.

## **5. WYKONANIE ROBÓT**

### **5.1. Ogólne zasady wykonania robót**

Ogólne zasady wykonania robót podano w STWiORB D-00.00.00.00 „Wymagania ogólne” pkt. 5.

#### **5.1.1. Oczyszczenie warstw konstrukcyjnych bitumicznych**

Oczyszczenie warstw nawierzchni polega na usunięciu luźnego materiału, brudu, błota i kurzu przy użyciu szczotek mechanicznych, a w razie potrzeby wody pod ciśnieniem. W miejscach trudno dostępnych należy używać szczotek ręcznych. W razie potrzeby, na terenach niezabudowanych, bezpośrednio przed skropieniem warstwa powinna być oczyszczona z kurzu przy użyciu sprężonego powietrza.

#### **5.1.2. Oczyszczenie warstw konstrukcyjnych z kruszywa**

Przed wykonaniem skropienia emulsją asfaltową powierzchnię konstrukcyjną z kruszywa należy oczyścić ręcznie.

### **5.2. Skropienie warstw nawierzchni**

Warstwa przed skropieniem powinna być oczyszczona.

Jeżeli do oczyszczenia warstwy była używana woda to skropienie lepiszczem może nastąpić dopiero po wyschnięciu warstwy.

Skropienie warstwy może rozpocząć się po akceptacji przez Inżyniera jego oczyszczenia.

Kationową emulsję asfaltową jaką należy zastosować do złączenia warstw konstrukcji nawierzchni podano w pkt 2.2.

Warstwa nawierzchni powinna być skrapiana lepiszczem przy użyciu skraplarek, a w miejscach trudno dostępnych ręcznie (za pomocą węża z dyszą rozpryskową). Ilość emulsji jaką należy użyć do skropienia warstw pod warstwy bitumiczne została podana w pkt. 2.3.

Temperatura lepiszcza powinna się mieścić w przedziale 20°C – 40°C, w razie potrzeby emulsję należy ogrzać do temperatury zapewniającej wymaganą lepkość.

Skropienie powinno być równomierne, a ilość rozkładanego lepiszcza powinna być równa ilości założonej z tolerancją  $\pm 10\%$ . Na wszystkich powierzchniach gdzie rozłożono nadmierną ilość lepiszcza Wykonawca powinien rozłożyć warstwę suchego i rozgrzanego piasku i usunąć nadmiar lepiszcza przez szczotkowanie.

Jeżeli do skropienia została użyta emulsja asfaltowa, to skropiona warstwa powinna być pozostawiona bez jakiegokolwiek ruchu na czas niezbędny dla umożliwienia penetracji lepiszcza w warstwę i odparowania wody z emulsji. W zależności od rodzaju użytej emulsji czas ten wynosi od 1 godz. do 2 godzin.

W przypadku elastomeroasfaltu lub emulsji elastomeroasfaltowej kationowej należy stosować się do wskazań producenta.

Przed ułożeniem warstwy z mieszanki mineralno – bitumicznej Wykonawca powinien zabezpieczyć skropioną warstwę nawierzchni przed uszkodzeniem dopuszczając tylko niezbędny ruch budowlany. Jakiegokolwiek uszkodzenia powierzchni powinny być przez Wykonawcę naprawione.

## **6. KONTROLA JAKOŚCI ROBÓT**

### **6.1. Ogólne zasady kontroli jakości robót**

Ogólne zasady kontroli jakości robót podano w STWiORB D-00.00.00.00 „Wymagania ogólne” pkt. 6.

## **6.2. Badania przed przystąpieniem do robót**

Przed przystąpieniem do robót Wykonawca powinien przeprowadzić próbne skropienie warstwy w celu określenia optymalnych parametrów pracy skraparki i określenia wymaganej ilości lepiszcza w zależności od rodzaju i stanu warstwy przewidzianej do skropienia.

## **6.3. Badania w czasie robót**

### **6.3.1. Badania lepiszczy**

Ocena emulsji powinna być oparta na atestach producenta oraz z każdej dostawy Wykonawca powinien kontrolować czas wypływu (s) określonej ilości cieczy dla otworu o średnicy  $\varnothing$  2mm w 40°C zgodnie z Atestem.

### **6.3.2. Sprawdzenie jednorodności skropienia i zużycia lepiszcza**

Jednorodność skropienia powinna być sprawdzana wizualnie.

Zaleca się przeprowadzić kontrolę ilości rozkładanego lepiszcza według metody podanej w opracowaniu o normę PN-EN 12272-1:2005.

## **7. OBMIAR ROBÓT**

### **7.1. Ogólne zasady obmiaru robót**

Ogólne zasady obmiaru robót podano w STWIORB D-00.00.00.00 „Wymagania ogólne” pkt. 7.

### **7.2. Jednostka obmiarowa**

Jednostką obmiarową jest:

- m<sup>2</sup> (metr kwadratowy) oczyszczonej powierzchni,
- m<sup>2</sup> (metr kwadratowy) powierzchni skropionej.

## **8. ODBIÓR ROBÓT**

### **8.1. Ogólne zasady odbioru robót**

Odbiór oczyszczonej i skropionej powierzchni jest dokonywany na zasadach odbioru robót zanikających i ulegających zakryciu. Do odbioru Wykonawca przedstawia wszystkie wyniki badań z bieżącej kontroli materiałów i robót.

Odbioru dokonuje Inżynier na podstawie wyników badań Wykonawcy z bieżącej kontroli jakości materiałów i robót i oględzin warstwy.

W przypadku stwierdzenia usterek Inżynier ustali zakres wykonania robót poprawkowych. Roboty poprawkowe Wykonawca wykona na własny koszt w terminie ustalonym z Inżynierem.

Roboty uznaje się za wykonane zgodnie z dokumentacją projektową, STWIORB i wymaganiami Inżyniera, jeżeli wszystkie pomiary i badania z zachowaniem tolerancji wg punktu 6 dały wyniki pozytywne.

### **8.2. Zasady postępowania w przypadku wystąpienia wad i usterek**

W przypadku wystąpienia wad i usterek Wykonawca zobowiązany jest do ich usunięcia na własny koszt. Odbiór jest możliwy po spełnieniu wymagań określonych w punkcie 6 STWIORB.

## **9. PODSTAWA PŁATNOŚCI**

### **9.1. Ogólne ustalenia dotyczące podstawy płatności**

Ogólne ustalenia dotyczące podstawy płatności podano w STWIORB D-00.00.00.00 „Wymagania ogólne” pkt. 9.

## **9.2. Cena jednostki obmiarowej**

Cena 1 m<sup>2</sup> oczyszczenia warstw konstrukcyjnych obejmuje:

- prace pomiarowe i roboty przygotowawcze,
- wykonanie niezbędnych projektów technologicznych,
- wykonanie, utrzymanie i rozbiórka niezbędnych placów składowych,
- wykonanie, utrzymanie i rozbiórka niezbędnych dróg dojazdowych,
- wykonanie, utrzymanie i rozbiórka niezbędnego oznakowania robót,
- koszt zapewnienia niezbędnych czynników produkcji,
- mechaniczne oczyszczenie każdej niżej położonej warstwy konstrukcyjnej nawierzchni z ewentualnym polewaniem wodą lub użyciem sprężonego powietrza,
- ręczne odspojenie stwardniałych zanieczyszczeń,
- koszt utrzymania czystości na przylegających drogach i placach,
- wszystkie inne czynności nieujęte a konieczne do wykonania w ramach niniejszej specyfikacji.

Cena 1 m<sup>2</sup> skropienia warstw konstrukcyjnych obejmuje:

- prace pomiarowe i roboty przygotowawcze,
- wykonanie niezbędnych projektów technologicznych,
- wykonanie, utrzymanie i rozbiórka niezbędnych placów składowych,
- wykonanie, utrzymanie i rozbiórka niezbędnych dróg dojazdowych,
- wykonanie, utrzymanie i rozbiórka niezbędnego oznakowania robót,
- koszt zapewnienia niezbędnych czynników produkcji,
- zakup, dostarczenie i składowanie emulsji i napełnienie nią skrapiarek,
- przygotowanie materiałów,
- podgrzanie emulsji do wymaganej temperatury,
- równomierne skropienie powierzchni warstwy lepiszczem,
- przeprowadzenie pomiarów i badań laboratoryjnych wymaganych w specyfikacji technicznej,
- koszt utrzymania czystości na przylegających drogach,
- wszystkie inne czynności nieujęte a konieczne do wykonania w ramach niniejszej specyfikacji.

## **10. PRZEPISY ZWIĄZANE**

### **10.1. Normy**

- [1]. PN-EN 13808:2010 Asfalty i lepiszcza asfaltowe. Zasady klasyfikacji kationowych emulsji asfaltowych.
- [2]. PN-EN 12272-1:2005P Powierzchniowe utrwalenie. Metody badań. Część 1: Dozowanie i poprzeczny rozkład lepiszcza i kruszywa.

# **SPECYFIKACJA TECHNICZNA WYKONANIA I ODBIORU ROBÓT BUDOWLANYCH**

## **D-04.00.00.00**

### **Podbudowy**

#### **D-04.04.02.00**

#### **Podbudowa z kruszywa łamanego stabilizowanego mechanicznie**

##### **D-04.04.02.23**

##### **Wykonanie podbudowy z kruszywa łamanego, gr. w-wy 15 cm**

##### **D-04.04.02.24**

##### **Wykonanie podbudowy z kruszywa łamanego, gr. w-wy 20 cm**

## **1. WSTĘP**

### **1.1. Przedmiot Specyfikacji Technicznej Wykonania i Odbioru Robót Budowlanych (STWiORB)**

Przedmiotem niniejszej ogólnej specyfikacji technicznej (STWiORB) są wymagania ogólne dotyczące wykonania i odbioru robót związanych z wykonywaniem podbudowy z kruszywa łamanego stabilizowanego mechanicznie podczas realizacji inwestycji pn.: „Przebudowa mostu na potoku Ruda w m. Dobrynin w ciągu drogi powiatowej nr 1176R, Tuszyna – Niwiska - Kolbuszowa, km 3+220”.

### **1.2. Zakres stosowania STWiORB**

STWiORB jest stosowana jako dokument przetargowy i kontraktowy przy zlecaniu i realizacji robót wymienionych w pkt. 1.1

### **1.3. Zakres robót objętych STWiORB**

Ustalenia zawarte w niniejszej specyfikacji dotyczą zasad prowadzenia robót związanych z wykonywaniem warstwy podbudowy z kruszywa łamanego stabilizowanego mechanicznie 0/31,5 mm o grubości 15cm pod zaprojektowaną konstrukcję nawierzchni chodnika na dojeżdżach do obiektu mostowego, oraz warstwę kruszywa o grubości 20 cm pod zaprojektowaną konstrukcję nawierzchni drogi na dojazdach do obiektu, wg PN-EN 13285, PN-EN 13242: 2004 i WT-4 „Mieszanki niezwiązane 2010”.

### **1.4. Określenia podstawowe**

**1.4.1. Podbudowa z kruszywa łamanego stabilizowanego mechanicznie** - jedna lub więcej warstw zagęszczonej mieszanki, która stanowi warstwę nośną nawierzchni drogowej.

**1.4.2.** Pozostałe określenia podstawowe są zgodne z obowiązującymi, odpowiednimi polskimi normami oraz z definicjami podanymi w STWiORB D-M-00.00.00.00 „Wymagania ogólne” pkt. 1.4.

### **1.5. Ogólne wymagania dotyczące robót**

Ogólne wymagania dotyczące robót podano w STWiORB D-M-00.00.00.00 „Wymagania ogólne” pkt. 1.5.

## **2. MATERIAŁY**

### **2.1. Ogólne wymagania dotyczące materiałów**

Ogólne wymagania dotyczące materiałów, ich pozyskiwania i składowania, podano w STWiORB D-M-00.00.00.00. „Wymagania ogólne” pkt. 2.

## 2.2. Rodzaje materiałów

### KRUSZYWO

Do warstw podbudowy z mieszanek niezwiązanych należy zastosować następujące mieszanki:

- 15cm w-wa podbudowy z kruszywa (chodnik dla pieszych): 0/31,5.
- 20cm w-wa podbudowy z kruszywa (droga na dojazdach do obiektu,): 0/31,5.

Materiałem do wykonania podbudowy z kruszyw łamanych stabilizowanych mechanicznie powinno być kruszywo łamane, uzyskane w wyniku przekruszenia surowca skalnego lub kamieni narzutowych i otoczaków albo ziaren żwiru większych od 8 mm.

Kruszywo powinno być jednorodne bez zanieczyszczeń obcych i bez domieszek gliny.

## 2.3. Wymagania dla materiałów

### 2.3.1. Uziarnienie kruszywa

Określone wg PN-EN 933-1 uziarnienia mieszanek kruszyw przeznaczonych do warstw podbudowy powinny spełniać wymagania przedstawione na rysunkach 1 i 2.

Rys.1. Mieszanka niezwiązana 0/31,5 do warstw podbudowy zasadniczej (wg WT 4)

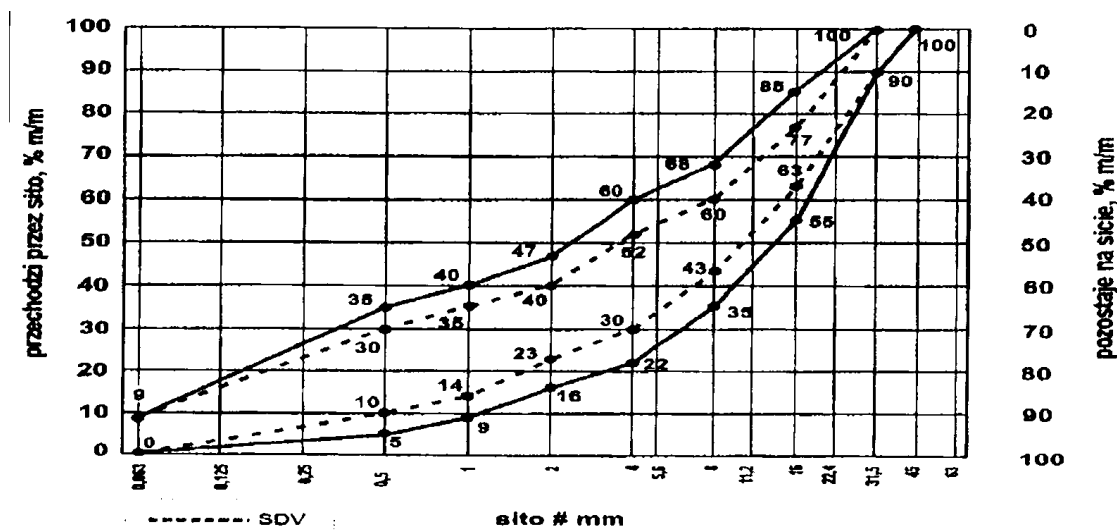

Wymaga się również, żeby 90% uziarnień mieszanek zbadanych w ramach ZKP w okresie 6 miesięcy spełniało wymagania kategorii podanych w WT-4 2010 (tablica 2 i 3 dla podbudowy pomocniczej, tablica 4 i 5 dla podbudowy zasadniczej).

### 2.3.2. Właściwości kruszywa

Kruszywo powinno spełniać wymagania określone w poniższej tablicy:

Tablica 1. Wymagania wobec mieszanek do warstw podbudowy (wg WT-4 2010):

Lp.	Rozdział w PN- EN 13285	Właściwości	Wymagania wobec mieszanek niezwiązanych przeznaczonych do zastosowania do podbudowy z kruszywa nawierzchni drogi obciążonej ruchem	Odniesienie do tablicy w PN-EN 13285
-----	----------------------------------	-------------	--	---



			<b>KR3-KR6</b>	
1	4.3.1	Uziarnienie mieszank	0/31	tablica 4
2	4.3.2	Maksymalna zawartość pyłów: kategoria UF	UF <sub>9</sub>	tablica 2
3	4.3.2	Minimalna zawartość pyłów: kategoria LF	LF <sub>NR</sub>	tablica 3
4	4.3.3	Zawartość nadziarna: kategoria OC	OC <sub>90</sub>	tablica 4 i 6
5	4.4.1	Wymagania wobec uziarnienia	krzywe uziarnienia wg rys. 12-14	tablica 5 i 6
6	4.4.2	Wymagania wobec jednorodności uziarnienia poszczególnych partii - porównanie z deklarowaną przez producenta wartością (S)	wg tab. 4	tablica 7
7	4.4.2	Wymagania wobec jednorodności uziarnienia na sitach kontrolnych - różnice w przesiewach	wg tab. 5	tablica 8
8	4.5	Wrażliwość na mróz; wskaźnik piaszkowy SE <sup>a)</sup> , co najmniej	45	-
9	-	Odporność na rozdrabnianie (dotyczy frakcji 10/14 odsianej z mieszanki) wg PN-EN 1097-1, kategoria nie wyższa niż:	LA <sub>35</sub>	-
10	-	Odporność na ścieranie (dotyczy frakcji 10/14 odsianej z mieszanki) wg PN-EN 1097-1, kategoria M <sub>DE</sub>	deklarowana	-
11	-	Mrozoodporność (dotyczy frakcji kruszywa 8/16 odsianej z mieszanki) wg PN-EN 1367-1	F4	-
12	-	Wartość CBR po zagęszczeniu do wskaźnika zagęszczenia Is=1,0 i moczeniu w wodzie 96h, co najmniej	≥80	-
13	4.5	Wodoprzepuszczalność mieszanki w warstwie odsączającej po zagęszczeniu wg metody Proctora do wskaźnika zagęszczenia Is=1,0; współczynnik filtracji k co najmniej	brak wymagań	-
14	-	Zawartość wody w mieszance zagęszczonej, % (m/m) wilgotności optymalnej wg metody Proctora	80-100	-

15	4.5	Inne cechy środowiskowe	Większość substancji niebezpiecznych określonych w dyrektywie Rady 76/769/EWG zazwyczaj nie występuje w źródłach kruszywa pochodzenia mineralnego. Jednak w odniesieniu do kruszyw sztucznych i odpadowych należy badać czy zawartość substancji niebezpiecznych nie przekracza wartości dopuszczalnych wg odrębnych przepisów	-
a) badanie wskaźnika piaskowego SE należy wykonać na mieszance po pięciokrotnym zagęszczeniu metodą Proctora wg PN-EN 13286-2.				

## ZAWARTOŚĆ PYŁÓW

Maksymalna zawartość pyłów < 0,063mm w mieszankach kruszyw do podbudowy pomocniczej i zasadniczej powinna spełniać wymagania kategorii podanej w tablicy 1. Zawartość pyłów należy oznaczać wg PN-EN 933-1.

## ZAWARTOŚĆ NADZIARN

Określona wg PN-EN 933-1 zawartość nadziarna w mieszankach kruszyw powinna spełniać wymagania podane w tablicy 1. W przypadku słabych kruszyw decyduje zawartość nadziarna w mieszance kruszyw po pięciokrotnym zagęszczeniu metodą Proctora.

## WRAŻLIWOŚĆ NA MRÓZ

Mieszanki kruszyw stosowane do warstw podbudów powinny spełniać wymagania wg tablicy 1.

Wymagania wobec mieszanek przeznaczonych do warstw podbudowy pomocniczej i zasadniczej odnośnie wrażliwości na mróz (wskaźnik SE), dotyczą badania materiału po pięciokrotnym zagęszczeniu metodą Proctora wg PN-EN 13286-2.

## 3. SPRZĘT

### 3.1. Ogólne wymagania dotyczące sprzętu

Ogólne wymagania dotyczące sprzętu podano w STWiORB D-M-00.00.00.00 „Wymagania ogólne” pkt. 3.

### 3.2. Sprzęt do wykonania robót

Wykonawca przystępujący do wykonania podbudowy z kruszyw stabilizowanych mechanicznie powinien wykazać się możliwością korzystania z następującego sprzętu:

- mieszarek do wytwarzania mieszanki, wyposażonych w urządzenia dozujące wodę. Mieszarki powinny zapewnić wytworzenie jednorodnej mieszanki o wilgotności optymalnej,
- równiarek albo układarek do rozkładania mieszanki,
- walców ogumionych i stalowych wibracyjnych lub statycznych do zagęszczania. W miejscach trudno dostępnych powinny być stosowane zagęszczarki płytowe, ubijaki mechaniczne lub małe walce wibracyjne.

## 4. TRANSPORT

### 4.1. Ogólne wymagania dotyczące transportu

Ogólne wymagania dotyczące transportu podano w STWiORB D-00.00.00 „Wymagania ogólne” pkt 4.

## 4.2. Transport materiałów

Transport kruszywa powinien odbywać się w sposób przeciwdziałający jego zanieczyszczeniu i rozsegregowaniu. Ruch pojazdów po wyprofilowanym podłożu drogi powinien być tak zorganizowany, aby nie dopuścić do jego uszkodzeń i tworzenia kolein.

Przy ruchu po drogach publicznych pojazdy powinny spełniać wymagania dotyczące przepisów ruchu drogowego w odniesieniu do dopuszczalnego obciążenia osi i innych parametrów technicznych.

## 5. WYKONANIE ROBÓT

### 5.1. Ogólne zasady wykonania robót

Ogólne zasady wykonania robót podano w STWIORB D-M-00.00.00.00 „Wymagania ogólne” pkt. 5.

### 5.2. Przygotowanie podłoża

Podłoże pod podbudowę powinno spełniać wymagania określone w STWIORB D-04.01.01.00 „Koryto wraz z profilowaniem i zagęszczeniem podłoża” i STWIORB D-02.00.00.00 „Roboty ziemne”.

Jeżeli podłoże wykazuje jakiegokolwiek wady to powinny być one usunięte według zasad akceptowanych przez Inżyniera.

Podbudowa powinna być wytyczona w sposób umożliwiający jej wykonanie zgodnie z Dokumentacją Projektową lub według zaleceń Inżyniera z tolerancjami określonymi w niniejszej STWIORB.

Podbudowa powinna być ułożona na podłożu zapewniającym nieprzenikanie drobnych cząstek gruntu do podbudowy. Warunek nieprzenikania należy sprawdzić wzorem:

$$\frac{D_{15}}{d_{85}} \leq 5 \quad (1)$$

w którym:

$D_{15}$  - wymiar boku oczka sita, przez które przechodzi 15% ziarn warstwy podbudowy lub warstwy odsączającej, w milimetrach,

$d_{85}$  - wymiar boku oczka sita, przez które przechodzi 85% ziarn gruntu podłoża, w milimetrach.

Jeżeli warunek (1) nie może być spełniony, należy na podłożu ułożyć warstwę odcinającą lub odpowiednio dobraną geowłókninę. Ochronne właściwości geowłókniny, przeciw przenikaniu drobnych cząstek gruntu, wyznacza się z warunku:

$$\frac{d_{50}}{O_{90}} \leq 1,2 \quad (2)$$

w którym:

$d_{50}$  - wymiar boku oczka sita, przez które przechodzi 50 % ziarn gruntu podłoża, w milimetrach,

$O_{90}$  - umowna średnica porów geowłókniny odpowiadająca wymiarom frakcji gruntu zatrzymująca się na geowłókninie w ilości 90% (m/m); wartość parametru  $O_{90}$  powinna być podawana przez producenta geowłókniny.

Paliki lub szpilki do prawidłowego ukształtowania podbudowy powinny być wcześniej przygotowane.

Paliki lub szpilki powinny być ustawione w osi drogi i w rzędach równoległych do osi drogi, lub w inny sposób zaakceptowany przez Inżyniera.

Rozmieszczenie palików lub szpilek powinno umożliwiać naciągnięcie sznurków lub linek do wytyczenia robót w odstępach nie większych niż co 10 m.

### 5.3. Wytwarzanie mieszanki kruszywa

Mieszankę kruszywa o ściśle określonym uziarnieniu i wilgotności optymalnej należy wytwarzać w mieszarkach gwarantujących otrzymanie jednorodnej mieszanki. Ze względu na konieczność zapewnienia jednorodności nie dopuszcza się wytwarzania mieszanki przez mieszanie poszczególnych frakcji na drodze. Mieszanka po wyprodukowaniu powinna być od razu transportowana na miejsce wbudowania w taki sposób, aby nie uległa rozsegregowaniu i wysychaniu.

### 5.4. Wbudowywanie i zagęszczanie mieszanki

Mieszanka kruszywa powinna być rozkładana w warstwie o jednakowej grubości, takiej, aby jej ostateczna grubość po zagęszczeniu była równa grubości projektowanej. Grubość pojedynczo układanej warstwy nie może przekraczać: (15cm po zagęszczeniu dla w-wy podbudowy pod chodniki) oraz (20 cm po zagęszczeniu dla w-wy podbudowy pod projektowaną drogę na dojazdach do obiektu). Warstwa podbudowy powinna być rozłożona w sposób zapewniający osiągnięcie wymaganych spadków i rzędnych wysokościowych. Jeżeli podbudowa składa się z więcej niż jednej warstwy kruszywa, to każda warstwa powinna być wyprofilowana i zagęszczona z zachowaniem wymaganych spadków i rzędnych wysokościowych. Rozpoczęcie budowy każdej następnej warstwy może nastąpić po odbiorze poprzedniej warstwy przez Inżyniera.

Wilgotność mieszanki kruszywa podczas zagęszczania powinna odpowiadać wilgotności optymalnej, określonej według próby Proctora, zgodnie z PN-EN 13286-2. Materiał nadmiernie nawilgocony, powinien zostać osuszony przez mieszanie i napowietrzanie. Jeżeli wilgotność mieszanki kruszywa jest niższa od optymalnej o 20% jej wartości, mieszanka powinna być zwilżona określoną ilością wody i równomiernie wymieszana. W przypadku, gdy wilgotność mieszanki kruszywa jest wyższa od optymalnej o 10% jej wartości, mieszankę należy osuszyć.

Wskaźnik zagęszczenia podbudowy wg BN-77/8931-12 [10] powinien odpowiadać przyjętemu poziomowi wskaźnika nośności podbudowy.

### 5.5. Odcinek próbny

Nie dotyczy

### 5.6. Utrzymanie podbudowy

Podbudowa po wykonaniu, a przed ułożeniem następnej warstwy, powinna być utrzymywana w dobrym stanie. Wykonawca zobowiązany jest do przeprowadzenia bieżących napraw podbudowy uszkodzonej przez ruch budowlany jak również wskutek oddziaływania czynników atmosferycznych, takich jak opady deszczu, śniegu i mróz.

Jeżeli Wykonawca będzie wykorzystywał, za zgodą Inżyniera, gotową podbudowę do ruchu budowlanego, to jest obowiązany naprawić wszelkie uszkodzenia podbudowy, spowodowane przez ten ruch. Koszt napraw wynikłych z niewłaściwego utrzymania podbudowy obciąża Wykonawcę robót.

## 6. KONTROLA JAKOŚCI ROBÓT

### 6.1. Ogólne zasady kontroli jakości robót

Ogólne zasady kontroli jakości robót podano w STWIORB D-M-00.00.00.00 „Wymagania ogólne” pkt. 6.

### 6.2. Badania przed przystąpieniem do robót

Przed przystąpieniem do robót Wykonawca powinien wykonać badania kruszyw przeznaczonych do wykonania robót i przedstawić wyniki tych badań Inżynierowi w celu akceptacji materiałów. Badania te powinny obejmować wszystkie właściwości określone w pkt. 2.3 niniejszej STWIORB.

### 6.3. Badania w czasie robót

#### 6.3.1. Częstotliwość oraz zakres badań i pomiarów

Częstotliwość oraz zakres badań podano w tablicy 2.

Tablica 2. Częstotliwość oraz zakres badań przy budowie podbudowy z kruszyw stabilizowanych mechanicznie

Lp.	Wyszczególnienie badań	Częstotliwość badań	
		Minimalna liczba badań na dziennej działce roboczej	Maksymalna powierzchnia podbudowy przypadająca na jedno

			badanie (m <sup>2</sup> )
1	Uziarnienie mieszanki		
2	Wilgotność mieszanki	2	600
3	Zagęszczenie warstwy	10 próbek	na 10000 m <sup>2</sup>
4	Badanie właściwości kruszywa wg tab. 1, pkt. 2.3.2	dla każdej partii kruszywa i przy każdej zmianie kruszywa	

### 6.3.2. Uziarnienie mieszanki

Uziarnienie mieszanki powinno być zgodne z wymaganiami podanymi w pkt. 2.3. Próbki należy pobierać w sposób losowy, z rozłożonej warstwy, przed jej zagęszczeniem. Wyniki badań powinny być na bieżąco przekazywane Inżynierowi.

### 6.3.3. Wilgotność mieszanki

Wilgotność mieszanki powinna odpowiadać wilgotności optymalnej, określonej według próby Proctora, zgodnie z PN-EN 13286-2.

Wilgotność należy określić według PN-EN 1097-5: 2001.

### 6.3.4. Zagęszczenie podbudowy

Zagęszczenie każdej warstwy powinno odbywać się aż do osiągnięcia wymaganego wskaźnika zagęszczenia.

Kontrolę zagęszczenia podbudowy należy oprzeć na metodzie obciążeń płytowych wg IBPGBDiM [11]

Zagęszczenie podbudowy stabilizowanej mechanicznie należy uznać za prawidłowe, gdy stosunek wtórnego modułu  $E_2$  do pierwotnego modułu odkształcenia  $E_1$  jest nie większy od 2,2 dla każdej warstwy konstrukcyjnej podbudowy.

$$\frac{E_2}{E_1} \leq 2,2$$

Wartości modułów powinny być zgodne z podanymi w punkcie 6.4.8. Wartości te powinny być obliczone w zakresie przyrostu obciążeń 0,25-0,35MPa, ostatecznie obciążenie powinno wynosić 0,45MPa.

### 6.3.5. Właściwości kruszywa

Badania kruszywa powinny obejmować ocenę wszystkich właściwości określonych w pkt. 2.3.2.

Próbki do badań pełnych powinny być pobierane przez Wykonawcę w sposób losowy w obecności Inżyniera.

## 6.4. Wymagania dotyczące cech geometrycznych podbudowy

### 6.4.1. Częstotliwość oraz zakres pomiarów

Częstotliwość oraz zakres pomiarów dotyczących cech geometrycznych podbudowy podano w tablicy 3.

Tablica 3. Częstotliwość oraz zakres pomiarów wykonanej podbudowy z kruszywa stabilizowanego mechanicznie

Lp.	Wyszczególnienie badań i pomiarów	Minimalna częstotliwość pomiarów
1	Szerokość podbudowy	10 razy na 1 km
2	Równość podłużna	w sposób ciągły planografem albo co 20 m łątą na każdym pasie ruchu
3	Równość poprzeczna	10 razy na 1 km
4	Spadki poprzeczne <sup>*)</sup>	10 razy na 1 km
5	Rzędne wysokościowe	co 100 m
6	Ukształtowanie osi w planie <sup>*)</sup>	co 100 m
7	Grubość podbudowy	Podczas budowy: w 3 punktach na każdej działce roboczej, lecz nie rzadziej niż raz na 400 m <sup>2</sup> Przed odbiorem: w 3 punktach, lecz nie rzadziej niż raz na 2000 m <sup>2</sup>
8	Nośność podbudowy: - moduł odkształcenia - ugięcie sprężyste	co najmniej w dwóch przekrojach na każde 1000 m co najmniej w 20 punktach na każde 1000 m

\*) Dodatkowe pomiary spadków poprzecznych i ukształtowania osi w planie należy wykonać w punktach głównych łuków poziomych.

#### 6.4.2. Szerokość podbudowy

Szerokość podbudowy nie może różnić się od szerokości projektowanej o więcej niż +10 cm, -5 cm.

Na jezdniach bez krawężników szerokość podbudowy powinna być większa od szerokości warstwy wyżej leżącej o co najmniej 25 cm lub o wartość wskazaną w dokumentacji projektowej.

#### 6.4.3. Równość podbudowy

Nierówności podłużne podbudowy należy mierzyć 4-metrową łata lub planografem, zgodnie z BN-68/8931-04.

Nierówności poprzeczne podbudowy należy mierzyć 4-metrową łata.

Nierówności podbudowy nie mogą przekraczać:

10 mm dla podbudowy zasadniczej,

20 mm dla podbudowy pomocniczej.

#### 6.4.4. Spadki poprzeczne podbudowy

Spadki poprzeczne podbudowy na prostych i łukach powinny być zgodne z dokumentacją projektową, z tolerancją  $\pm 0,5$  %.

#### 6.4.5. Rzędne wysokościowe podbudowy

Różnice pomiędzy rzędnymi wysokościowymi podbudowy i rzędnymi projektowanymi nie powinny przekraczać +1 cm, -2 cm.

#### 6.4.6. Ukształtowanie osi podbudowy i ulepszonego podłoża

Oś podbudowy w planie nie może być przesunięta w stosunku do osi projektowanej o więcej niż  $\pm 5$  cm.

#### 6.4.7. Grubość podbudowy i ulepszonego podłoża

Grubość podbudowy nie może się różnić od grubości projektowanej o więcej niż:

dla podbudowy zasadniczej  $\pm 10\%$ ,

dla podbudowy pomocniczej +10%, -15%.

#### 6.4.8. Nośność podbudowy

Moduł odkształcenia wg Instrukcji.

Ugięcie sprężyste wg BN-70/8931-06 powinno być zgodne z podanym w tablicy 4.

Tablica 4. Cechy podbudowy.

Podbudowa z kruszywa o wskaźniku $w_{noś}$ nie mniejszym niż, %	Wymagane cechy podbudowy				
	Wskaźnik zagęszczenia $I_s$ nie mniejszy niż	Maksymalne ugięcie sprężyste pod kołem, mm		Minimalny moduł odkształcenia mierzony płytą o średnicy 30 cm, MPa	
		40 kN	50 kN	od pierwszego obciążenia $E_1$	od drugiego obciążenia $E_2$
80	1,0	1,25	1,40	80, 100	140, 180

Minimalny moduł odkształcenia:

- pierwotnego  $E_1=80\text{MPa}$ , wtórnego  $E_2=140\text{MPa}$  - pod rampami zejściowymi, chodnikiem dla pieszych oraz na adaptowanej drodze gminnej,
- pierwotnego  $E_1=100\text{MPa}$ , wtórnego  $E_2=180\text{MPa}$  - dla dojazdów.

#### 6.5. Zasady postępowania z wadliwie wykonanymi odcinkami podbudowy

##### 6.5.1. Niewłaściwe cechy geometryczne podbudowy

Wszystkie powierzchnie podbudowy, które wykazują większe odchylenia od określonych w punkcie 6.4 powinny być naprawione przez spulchnienie lub zerwanie do głębokości co najmniej 10 cm, wyrównane i powtórnie zagęszczone. Dodanie nowego materiału bez spulchnienia wykonanej warstwy jest niedopuszczalne.

Jeżeli szerokość podbudowy jest mniejsza od szerokości projektowanej o więcej niż 5 cm i nie zapewnia podparcia warstwom wyżej leżącym, to Wykonawca powinien na własny koszt poszerzyć podbudowę przez spulchnienie warstwy na pełną grubość do połowy szerokości pasa ruchu, dołożenie materiału i powtórne zagęszczenie.

#### **6.5.2. Niewłaściwa grubość podbudowy**

Na wszystkich powierzchniach wadliwych pod względem grubości, Wykonawca wykona naprawę podbudowy. Powierzchnie powinny być naprawione przez spulchnienie lub wybranie warstwy na odpowiednią głębokość, zgodnie z decyzją Inżyniera, uzupełnione nowym materiałem o odpowiednich właściwościach, wyrównane i ponownie zagęszczone.

Roboty te Wykonawca wykona na własny koszt. Po wykonaniu tych robót nastąpi ponowny pomiar i ocena grubości warstwy, według wyżej podanych zasad, na koszt Wykonawcy.

#### **6.5.3. Niewłaściwa nośność podbudowy**

Jeżeli nośność podbudowy będzie mniejsza od wymaganej, to Wykonawca wykona wszelkie roboty niezbędne do zapewnienia wymaganej nośności, zalecone przez Inżyniera.

Koszty tych dodatkowych robót poniesie Wykonawca podbudowy tylko wtedy, gdy zaniżenie nośności podbudowy wynikło z niewłaściwego wykonania robót przez Wykonawcę podbudowy.

### **7. OBMIAR ROBÓT**

#### **7.1. Ogólne zasady obmiaru robót**

Ogólne zasady obmiaru robót podano w STWIORB D-M-00.00.00.00 „Wymagania ogólne” pkt. 7.

#### **7.2. Jednostka obmiarowa**

Jednostką obmiarową jest m<sup>2</sup> (metr kwadratowy) wykonanej i odebranej podbudowy z kruszywa łamanego stabilizowanego mechanicznie.

### **8. ODBIÓR ROBÓT**

Ogólne zasady odbioru robót podano w STWIORB D-M-00.00.00.00 „Wymagania ogólne” pkt. 8.

### **9. PODSTAWA PŁATNOŚCI**

#### **9.1. Ogólne ustalenia dotyczące podstawy płatności**

Ogólne ustalenia dotyczące podstawy płatności podano w STWIORB D-M-00.00.00.00 „Wymagania ogólne” pkt. 9.

#### **9.2. Cena jednostki obmiarowej;**

Cena wykonania 1 m<sup>2</sup> podbudowy obejmuje:

- prace pomiarowe i roboty przygotowawcze,
- wykonanie niezbędnych projektów technologicznych,
- wykonanie, utrzymanie i rozbiórka niezbędnych placów składowych,
- wykonanie, utrzymanie i rozbiórka niezbędnych dróg dojazdowych,
- wykonanie, utrzymanie i rozbiórka niezbędnego oznakowania robót,
- sprawdzenie i ewentualną naprawę podłoża,
- przygotowanie mieszanki z kruszywa, zgodnie z receptą,
- dostarczenie mieszanki na miejsce wbudowania,
- rozłożenie mieszanki,
- zagęszczenie rozłożonej mieszanki,
- przeprowadzenie pomiarów i badań laboratoryjnych określonych w specyfikacji technicznej,
- utrzymanie podbudowy w czasie robót,
- koszt zapewnienia niezbędnych czynników produkcji,
  - wszystkie inne czynności nieujęte a konieczne do wykonania w ramach niniejszej specyfikacji.

## **10. PRZEPISY ZWIĄZANE**

### **10.1. Normy**

- [1]. PN-EN 13242:2013-08E– Kruszywa do niezwiązanych i hydraulicznie związanych materiałów stosowanych w obiektach budowlanych i budownictwie drogowym
- [2]. PN-EN 13285:2010E – Mieszanki niezwiązane – Wymagania
- [3]. PN-EN 933-1:2012E – Badania geometrycznych właściwości kruszyw – Oznaczenie składu ziarnowego – Metoda przesiewania
- [4]. PN-EN 933-4:2008E – Badania geometrycznych właściwości kruszyw – Część 4: Oznaczanie kształtu ziaren – Wskaźnik kształtu.
- [5]. PN-EN 13286-2:2010E – Mieszanki mineralne niezwiązane i związane spoiwem hydraulicznym. Część 2: Metody badań dla ustalonej laboratoryjnie gęstości i wilgotności – Zagęszczenie aparatem Proctora.
- [6]. PN-EN 1097-5:2001P – Kruszywa mineralne. Badania. Oznaczanie wilgotności.
- [7]. PN-S-02205: 1998P – Drogi samochodowe. Roboty ziemne. Wymagania i badania.
- [8]. BN-64/8931-02 – Drogi samochodowe. Oznaczanie modułu odkształcenia nawierzchni podatnych i podłoża przez obciążenie płytą.
- [9]. BN-70/8931-06 – Drogi samochodowe. Pomiar ugięć podatnych ugięciomierzem belkowym.
- [10]. BN-77/8931-12 – Oznaczenia wskaźnika zagęszczenia gruntu.

### **10.2. Inne dokumenty**

- [11]. Mieszanki niezwiązane do dróg krajowych. WT-4 2010. Wymagania techniczne.
- [12]. Instrukcja badań Podłoża Gruntowego Budowli Drogowych i Mostowych – załącznik 2, GDDP 1998.



# **SPECYFIKACJA TECHNICZNA WYKONANIA I ODBIORU ROBÓT BUDOWLANYCH**

## **D-04.00.00.00**

### **Podbudowy**

#### **D-04.05.01.00**

#### **Podbudowa i ulepszone podłoże z gruntu lub kruszywa stabilizowanego cementem**

##### **D-04.05.01.22**

##### **Wykonanie w-wy podbudowy z kruszywa naturalnego stabilizowanego cementem Rm=2,5Mpa gr. w-wy 15cm**

## **1. WSTĘP**

### **1.1. Przedmiot Specyfikacji Technicznej Wykonania i Odbioru Robót Budowlanych (STWiORB)**

Przedmiotem niniejszej STWiORB są wymagania ogólne dotyczące wykonania i odbioru robót związanych z wykonywaniem warstwy podbudowy z kruszywa naturalnego stabilizowanego cementem dla projektowanego odcinka drogi podczas realizacji inwestycji pn.: „Przebudowa mostu na potoku Ruda w m. Dobrynin w ciągu drogi powiatowej nr 1176R, Tuszyna – Niwiska - Kolbuszowa, km 3+220”.

### **1.2. Zakres stosowania STWiORB**

Specyfikacja techniczna (STWiORB) jest stosowana jako dokument przetargowy i kontraktowy przy zlecaniu i realizacji robót wymienionych w pkt. 1.1.

### **1.3. Zakres robót objętych STWiORB**

Ustalenia zawarte w niniejszej specyfikacji dotyczą wszystkich czynności wg dokumentacji projektowej, umożliwiających i mających na celu wykonanie warstwy mieszanki kruszywa naturalnego z cementem w wytwórni i przywiezienie na plac budowy – warstwy z kruszywa stabilizowanego cementem o wytrzymałości Rm=2,5MPa i grubości warstwy 15cm (dojazdu do projektowanego obiektu).

### **1.4. Określenia podstawowe**

**1.4.1. Podbudowa z gruntu stabilizowanego cementem** – jedna lub dwie warstwy zagęszczonej mieszanki cementowo – gruntowej (lub kruszywa), która po osiągnięciu właściwej wytrzymałości na ściskanie, stanowi fragment nośnej części nawierzchni.

**1.4.2. Podłoże gruntowe ulepszone cementem** - jedna lub dwie warstwy zagęszczonej mieszanki cementowo – gruntowej (lub kruszywa), na której układana jest warstwa podbudowy.

**1.4.3. Mieszanka cementowo-gruntowa** - mieszanka gruntu, cementu i wody, a w razie potrzeby również dodatków ulepszających, np. popiołów lotnych lub chlorku wapniowego, dobranych w optymalnych ilościach.

**1.4.4. Grunt stabilizowany cementem** - mieszanka cementowo-gruntowa zagęszczona i stwardniała w wyniku ukończenia procesu wiązania cementu.

**1.4.5. Kruszywo stabilizowane cementem** - mieszanka kruszywa naturalnego, cementu i wody, a w razie potrzeby dodatków ulepszających, np. popiołów lotnych lub chlorku wapniowego, dobranych w optymalnych ilościach, zagęszczona i stwardniała w wyniku ukończenia procesu wiązania cementu.

**1.4.6.** Pozostałe określenia są zgodne z obowiązującymi, odpowiednimi polskimi normami i z definicjami podanymi w STWiORB D-M-00.00.00 "Wymagania ogólne" pkt. 1.4.

### 1.5. Ogólne wymagania dotyczące robót

Ogólne wymagania dotyczące robót podano w STWiORB D-M-00.00.00 „Wymagania ogólne” pkt. 1.5.

## 2. MATERIAŁY

### 2.1. Ogólne wymagania dotyczące materiałów

Ogólne wymagania dotyczące materiałów, ich pozyskiwania i składowania, podano w STWiORB D-M-00.00.00 „Wymagania ogólne” pkt. 2.

### 2.2. Cement

Należy stosować cement portlandzki klasy 32,5 wg PN-EN 197-1: 2002, portlandzki z dodatkami lub hutniczy.

Wymagania dla cementu zestawiono w tablicy 1.

Tablica 1. Właściwości mechaniczne i fizyczne cementu do stabilizacji wg PN-EN 197-1

Lp.	Właściwości	Klasa cementu 32,5
1	Wytrzymałość na ściskanie (MPa), po 7 dniach, nie mniej niż:	16
2	Wytrzymałość na ściskanie (MPa), po 28 dniach, nie mniej niż:	32,5
3	Początek czasu wiązania, min, nie wcześniej niż:	75
4	Stołość objętość (rozszerzalność), mm, nie więcej niż	10

Badania cementu należy wykonać zgodnie z PN-EN-196-1, PN-EN-196-2, PN-EN-196-3, PN-EN-196-6.

Wymagania chemiczne cementu powinny być zgodne z tabelą 3 PN-EN- 197-1:2002.

Przechowywanie cementu powinno odbywać się, przez okres trzech miesięcy, zgodnie z BN-88/6731-08.

W przypadku, gdy czas przechowywania cementu będzie dłuższy od trzech miesięcy, można go stosować za zgodą Inżyniera tylko wtedy, gdy badania laboratoryjne wykażą jego przydatność do robót.

Cement powinien posiadać deklarację zgodności z przedmiotową normą PN-EN-197-1:2002, wystawioną przez Producenta.

### 2.3. Kruszywa

Do stabilizacji cementem można stosować piaski, mieszanki i żwiry albo mieszankę tych kruszyw, spełniające wymagania podane w tablicy 2.

Kruszywo można uznać za przydatne do stabilizacji cementem wtedy, gdy wyniki badań laboratoryjnych wykażą, że wytrzymałość na ściskanie i mrozoodporność próbek kruszywa stabilizowanego będą zgodne z wymaganiami określonymi w p. 2.5.

Tablica 2. Wymagania dla kruszyw przeznaczonych do stabilizacji cementem

Lp.	Właściwości	Wymagania	Badania według
1	Uziarnienie - ziaren pozostających na sicie # 2mm, %, nie mniej niż: - ziaren przechodzących przez sito 0,075mm, %, nie więcej niż:	30	PN-B-06714-15
2	Zawartość części organicznych, barwa cieczy nad kruszywem nie ciemniejsza niż:	wzorcowa	PN-B-06714-26
3	Zawartość zanieczyszczeń obcych, %, nie więcej niż:	0,5	PN-B-06714-12
4	Zawartość siarczanów, w przeliczeniu na SO <sub>3</sub> , % poniżej	1	PN-B-06714-28

Jeżeli kruszywo przeznaczone do wykonania warstwy nie jest wbudowane bezpośrednio po dostarczeniu na budowę i zachodzi potrzeba jego okresowego składowania na terenie budowy, to powinno być ono składowane w przyzmacach, na utwardzonym i dobrze odwodnionym placu, w warunkach zabezpieczających przed zanieczyszczeniem i przed wymieszaniem różnych rodzajów kruszyw.

## **2.4. Woda**

Woda stosowana do stabilizacji kruszywa cementem i ewentualnie do pielęgnacji wykonanej warstwy powinna odpowiadać wymaganiom PN-B-32250. Bez badań laboratoryjnych można stosować wodociągową wodę pitną. Gdy woda pochodzi z wątpliwych źródeł nie może być użyta do momentu jej przebadania, zgodnie z wyżej podaną normą lub do momentu porównania wyników wytrzymałości na ściskanie próbek gruntowo-cementowych wykonanych z wodą wątpliwą i z wodą wodociągową. Brak różnic potwierdza przydatność wody do stabilizacji kruszywa cementem.

## **2.5. Kruszywa stabilizowane cementem**

Wytrzymałość kruszywa stabilizowanego cementem  $R_m=2,5$  MPa wg PN-S-96012, powinna wynosić po 7 dniach  $1,0 \div 1,6$  MPa; po 28 dniach  $1,5 \div 2,5$  MPa, wskaźnik mrozoodporności powinien wynosić 0,7.

## **3. SPRZĘT**

### **3.1. Ogólne wymagania dotyczące sprzętu**

Ogólne wymagania dotyczące sprzętu podano w STWIORB D-00.00.00 „Wymagania ogólne” pkt. 3.

### **3.2. Sprzęt do wykonania robót**

Wykonawca przystępujący do wykonania ulepszanego podłoża stabilizowanego spoiwami powinien wykazać się możliwością korzystania z następującego sprzętu:

- mieszarek stacjonarnych (ewentualnie wężła do produkcji mieszanki – dotyczy dostawcy mieszanki),
- układarek lub równiarek do rozkładania mieszanki,
- walców ogumionych i stalowych wibracyjnych lub statycznych do zagęszczania,
- zagęszczarek płytowych, ubijaków mechanicznych lub małych walców wibracyjnych do zagęszczania w miejscach trudnodostępnych.

## **4. TRANSPORT**

### **4.1. Ogólne wymagania dotyczące transportu**

Ogólne wymagania dotyczące transportu podano w STWIORB D-00.00.00.00 „Wymagania ogólne” pkt. 4.

### **4.2. Transport materiałów**

Transport cementu powinien odbywać się zgodnie z BN-88/6731-08.

Mieszanke kruszywowo-cementową można przewozić dowolnymi środkami transportu, w sposób zabezpieczony przed zanieczyszczeniem, rozsegregowaniem i wysuszeniem lub nadmiernym zawilgoceniem.

## **5. WYKONANIE ROBÓT**

### **5.1. Ogólne zasady wykonania robót**

Ogólne zasady wykonania robót podano w STWIORB D-00.00.00.00 „Wymagania ogólne” pkt. 5.

### **5.2. Warunki przystąpienia do robót**

Ulepszone podłoże z kruszywa stabilizowanego cementem nie może być wykonywane wtedy, gdy podłoże jest zamarznięte i podczas opadów deszczu. Nie należy rozpoczynać robót, jeżeli prognozy meteorologiczne wskazują na możliwy spadek temperatury poniżej  $5^{\circ}\text{C}$  w czasie najbliższych 7 dni.

### **5.3. Przygotowanie podłoża**

Podłoże gruntowe powinno być przygotowane zgodnie z wymaganiami określonymi w STWIORB D-02.00.00.00 „Roboty ziemne. Wymagania ogólne”.

Podłoże gruntowe powinna być wytyczona w sposób umożliwiający wykonanie ich zgodnie z dokumentacją projektową, z tolerancjami określonymi w niniejszej specyfikacji.

Paliki lub szpilki powinny być ustawione w rzędach równoległych do osi drogi, lub w inny sposób zaakceptowany przez Inżyniera.

Rozmieszczenie palików lub szpilek powinno umożliwiać naciągnięcie sznurków lub linek do wytyczenia robót w odstępach nie większych niż co 10 m.

Paliki lub szpilki do prawidłowego ukształtowania ulepszonego podłoża powinny być wcześniej przygotowane.

Jeżeli warstwa mieszanki kruszywa z cementem ma być układana w prowadnicach, to po wytyczeniu należy ustawić na podłożu prowadnice w taki sposób, aby wyznaczały one ściśle linie krawędzi układanej warstwy według dokumentacji projektowej. Wysokość prowadnic powinna odpowiadać grubości warstwy mieszanki kruszywa z cementem, w stanie niezagęszczonym. Prowadnice powinny być ustawione stabilnie, w sposób wykluczający ich przesuwanie się pod wpływem oddziaływania maszyn użytych do wykonania warstwy.

#### 5.4. Skład mieszanki cementowo-kruszywowej

Zawartość cementu w mieszance nie może przekraczać wartości podanych w tablicy 4. Zaleca się taki dobór mieszanki, aby spełnić wymagania wytrzymałościowe określone w pkt. 2.6 tablica 3, przy jak najmniejszej zawartości cementu.

Tablica 3. Maksymalna zawartość cementu w mieszance cementowo-gruntowej lub w mieszance kruszywa stabilizowanego cementem dla poszczególnych warstw podbudowy i ulepszonego podłoża.

Lp.	Kategoria ruchu	Maksymalna zawartość cementu, % w stosunku do masy suchego gruntu lub kruszywa		
		podbudowa zasadnicza	podbudowa pomocnicza	ulepszone podłoże
1	KR2 do KR 6	-	6	8

Zawartość wody w mieszance powinna odpowiadać wilgotności optymalnej, określonej według normalnej próby Proctora, zgodnie z PN-B-04481, z tolerancją +10%, -20% jej wartości.

Zaprojektowany skład mieszanki powinien zapewniać otrzymanie w czasie budowy właściwości kruszywa stabilizowanego cementem zgodnych z wymaganiami określonymi w pkt 2.5. cementu lub w inny sposób zaakceptowany przez Inżyniera.

Grunt powinien być wymieszany z cementem w sposób zapewniający jednorodność na określonej głębokości, gwarantującą uzyskanie projektowanej grubości warstwy po zagęszczeniu.

#### 5.5. Przygotowanie mieszanki cementowo - kruszywowej

Mieszanke cementowo-kruszywową należy przygotować w mieszarkach stacjonarnych. Składniki mieszanki i w razie potrzeby dodatki ulepszające, powinny być dozowane w ilości określonej w receptce laboratoryjnej. Mieszarka stacjonarna powinna być wyposażona w urządzenia do wagowego dozowania kruszywa lub gruntu i cementu oraz objętościowego dozowania wody.

Czas mieszania w mieszarkach cyklicznych nie powinien być krótszy od 1 minuty, o ile krótszy czas mieszania nie zostanie dozwolony przez Inżyniera po wstępnych próbach. W mieszarkach typu ciągłego prędkość podawania materiałów powinna być ustalona i na bieżąco kontrolowana w taki sposób, aby zapewnić jednorodność mieszanki.

Wilgotność mieszanki powinna odpowiadać wilgotności optymalnej z tolerancją +10% i -20% jej wartości. Przed ułożeniem mieszanki należy ustawić prowadnice i podłoże zwilżyć wodą.

Mieszanka dowieziona z wytwórni powinna być układana przy pomocy układarek lub równiarek. Grubość układania mieszanki powinna być taka, aby zapewnić uzyskanie wymaganej grubości warstwy po zagęszczeniu.

Przed zagęszczeniem warstwa powinna być wyprofilowana do wymaganych rzędnych, spadków podłużnych i poprzecznych. Przy użyciu równiarek do rozkładania mieszanki należy wykorzystać prowadnice, w celu uzyskania odpowiedniej równości profilu warstwy. Od użycia prowadnic można odstąpić przy zastosowaniu technologii gwarantującej odpowiednią równość warstwy, po uzyskaniu zgody Inżyniera. Po wyprofilowaniu należy natychmiast przystąpić do zagęszczania warstwy.

## **5.6. Grubość warstwy**

Grubość poszczególnych warstwy ulepszonego podłoża z kruszywa stabilizowanego cementem powinna wynosić 15cm.

## **5.7. Zagęszczanie**

Zagęszczanie warstwy kruszywa stabilizowanego cementem należy prowadzić przy użyciu walców gładkich, wibracyjnych lub ogumionych, w zestawie zaakceptowanym przez Inżyniera.

Zagęszczanie ulepszonego podłoża o przekroju daszkowym powinno rozpocząć się od krawędzi i przesuwac pasami podłużnymi, częściowo nakładającymi się w stronę osi jezdni. Zagęszczenie warstwy o jednostronnym spadku poprzecznym powinno rozpocząć się od niżej położonej krawędzi i przesuwac pasami podłużnymi, częściowo nakładającymi się, w stronę wyżej położonej krawędzi. Pojawiające się w czasie zagęszczania zaniżenia, ubytki, rozwarstwienia i podobne wady, muszą być natychmiast naprawiane przez wymianę mieszanki na pełną głębokość, wyrównanie i ponowne zagęszczenie. Powierzchnia zagęszczonej warstwy powinna mieć prawidłowy przekrój poprzeczny i jednolity wygląd.

W przypadku technologii mieszania w mieszarkach stacjonarnych operacje zagęszczania i obróbki powierzchniowej muszą być zakończone przed upływem dwóch godzin od chwili dodania wody do mieszanki.

Zagęszczanie należy kontynuować do osiągnięcia wskaźnika zagęszczenia mieszanki określonego wg BN-77/8931-12 nie mniejszego od podanego w PN-S-96012 i STWiORB. Wskaźnik zagęszczenia powinien być nie mniejszy niż Is-1,0.

Specjalną uwagę należy poświęcić zagęszczeniu mieszanki w sąsiedztwie spoin roboczych podłużnych i poprzecznych oraz wszelkich urządzeń obcych.

Wszelkie miejsca luźne, rozsegregowane, spękane podczas zagęszczania lub w inny sposób wadliwe, muszą być naprawione przez zerwanie warstwy na pełną grubość, wbudowanie nowej mieszanki o odpowiednim składzie i ponowne zagęszczenie. Roboty te są wykonywane na koszt Wykonawcy.

## **5.8. Spoiny robocze**

W miarę możliwości należy unikać podłużnych spoin roboczych, poprzez wykonanie warstwy na całej szerokości.

Jeśli jest to niemożliwe, przy warstwie wykonywanej w prowadnicach, przed wykonaniem kolejnego pasa należy pionową krawędź wykonanego pasa zwilżyć wodą. Przy warstwie wykonanej bez prowadnic w ułożonej i zagęszczonej mieszance, należy niezwłocznie obciąć pionową krawędź. Po zwilżeniu jej wodą należy wbudować kolejny pas. W podobny sposób należy wykonać poprzeczną spoinę roboczą na połączeniu działek roboczych. Od obcięcia pionowej krawędzi w wykonanej mieszance można odstąpić wtedy, gdy czas pomiędzy zakończeniem zagęszczania jednego pasa, a rozpoczęciem wbudowania sąsiedniego pasa, nie przekracza 60 minut.

Jeżeli w niżej położonej warstwie występują spoiny robocze, to spoiny w warstwie leżącej wyżej powinny być względem nich przesunięte o co najmniej 30 cm dla spoiny podłużnej i 1 m dla spoiny poprzecznej.

## **5.9. Pielęgnacja warstwy z kruszywa stabilizowanego cementem**

Pielęgnacja powinna być przeprowadzona według jednego z następujących sposobów:

- a) skropienie warstwy emulsją asfaltową, albo asfaltem D200 lub D300 w ilości od 0,5 do 1,0 kg/m<sup>2</sup>,
- b) skropienie specjalnymi preparatami powłokotwórczymi posiadającymi aprobatę techniczną wydaną przez uprawnioną jednostkę, po uprzednim zaakceptowaniu ich użycia przez Inżyniera,
- c) utrzymanie w stanie wilgotnym poprzez kilkakrotne skrapianie wodą w ciągu dnia, w czasie co najmniej 7 dni,
- d) przykrycie na okres 7 dni nieprzepuszczalną folią z tworzywa sztucznego, ułożoną na zakład o szerokości co najmniej 30 cm i zabezpieczoną przed zerwaniem z powierzchni warstwy przez wiatr,
- e) przykrycie warstwą piasku lub grubej włókniny technicznej i utrzymywanie jej w stanie wilgotnym w czasie co najmniej 7 dni.

Inne sposoby pielęgnacji, zaproponowane przez Wykonawcę i inne materiały przeznaczone do pielęgnacji mogą być zastosowane po uzyskaniu akceptacji Inżyniera.

Nie należy dopuszczać żadnego ruchu pojazdów i maszyn po podbudowie w okresie 7 dni po wykonaniu. Po tym czasie ewentualny ruch technologiczny może odbywać się wyłącznie za zgodą Inżyniera.

## 5.10. Odcinek próbny

Ze względu na niewielki zakres robót nie przewiduje się odcinka próbnego, przy czym w przypadku stwierdzenia wad przekraczających dopuszczalne odchyłki parametrów fizycznych lub geometrycznych, wykonaną warstwę należy rozebrać i wykonać powtórnie na koszt Wykonawcy.

## 5.11. Utrzymanie ulepszanego podłoża

Ulepszone podłoże po wykonaniu, a przed ułożeniem następnej warstwy, powinno być utrzymywane w dobrym stanie. Jeżeli Wykonawca będzie wykorzystywał, za zgodą Inżyniera, gotowe ulepszone podłoże do ruchu budowlanego, to jest obowiązany naprawić wszelkie uszkodzenia spowodowane przez ten ruch. Koszt napraw wynikłych z niewłaściwego utrzymania ulepszanego podłoża obciąża Wykonawcę robót.

Wykonawca jest zobowiązany do przeprowadzenia bieżących napraw ulepszanego podłoża uszkodzonych wskutek oddziaływania czynników atmosferycznych, takich jak opady deszczu i śniegu oraz mróz.

Wykonawca jest zobowiązany wstrzymać ruch budowlany po okresie intensywnych opadów deszczu, jeżeli wystąpi możliwość uszkodzenia ulepszanego podłoża.

Warstwa stabilizowana spoiwami hydraulicznymi powinna być przykryta przed zimą warstwą nawierzchni lub zabezpieczona przed niszczącym działaniem czynników atmosferycznych w inny sposób zaakceptowany przez Inżyniera.

# 6. KONTROLA JAKOŚCI ROBÓT

## 6.1. Ogólne zasady kontroli jakości robót

Ogólne zasady kontroli jakości robót podano w STWiORB D-00.00.00.00 „Wymagania ogólne” pkt. 6.

## 6.2. Badania przed przystąpieniem do robót

Przed przystąpieniem do robót Wykonawca powinien wykonać badania spoiw i kruszyw przeznaczonych do wykonania robót i przedstawić wyniki tych badań Inżynierowi w celu akceptacji.

## 6.3. Badania w czasie robót

### 6.3.1. Częstotliwość oraz zakres badań i pomiarów

Częstotliwość oraz zakres badań i pomiarów w czasie wykonywania ulepszanego podłoża stabilizowanego cementem podano w tablicy 4.

Tablica 4. Częstotliwość badań i pomiarów

Lp.	Wyszczególnienie badań	Częstotliwość badań	
		Minimalna liczba badań na dziennej działce roboczej	Maksymalna powierzchnia ulepszanego podłoża przypadająca na jedno badanie
1	Uziarnienie mieszanki gruntu lub kruszywa	2	600 m <sup>2</sup>
2	Wilgotność mieszanki gruntu lub kruszywa ze spoiwem	2	600 m <sup>2</sup>
3	Rozdrobnienie gruntu <sup>1)</sup>	2	600 m <sup>2</sup>
4	Zagęszczenie warstwy	2	600 m <sup>2</sup>
5	Grubość ulepszanego podłoża	3	400 m <sup>2</sup>
6	Wytrzymałość na ścislenie 7 i 28-dniowa przy stabilizacji cementem	6 próbek	400 m <sup>2</sup>
7	Mrozoodporność	przy projektowaniu i w przypadkach wątpliwych	
8	Badanie cementu	przy projektowaniu składu mieszanki i z każdej dostawy	
9	Badanie wody	dla każdego wątpliwego źródła	
10	Badanie właściwości gruntu lub kruszywa	dla każdej partii i przy każdej zmianie rodzaju gruntu	

1) Badanie wykonuje się dla gruntów spoistych

### **6.3.2. Uziarnienie gruntu lub kruszywa**

Próbki do badań należy pobierać z mieszarek przed podaniem spoiwa. Uziarnienie gruntu lub kruszywa powinno być zgodne z wymaganiami podanymi w STWiORB dotyczących poszczególnych rodzajów ulepszanego podłoża.

### **6.3.3. Wilgotność mieszanki gruntu lub kruszywa z cementem**

Wilgotność mieszanki powinna być równa wilgotności optymalnej, określonej w projekcie składu tej mieszanki, z tolerancją +10% -20% jej wartości.

### **6.3.4. Rozdrobnienie gruntu**

Grunt powinien być spulchniony i rozdrobniony tak, aby wskaźnik rozdrobnienia był co najmniej równy 80% (przez sito o średnicy 4mm powinno przejść 80% gruntu).

### **6.3.5. Zagęszczenie warstwy**

Mieszanka powinna być zagęszczana do osiągnięcia wskaźnika zagęszczenia nie mniejszego od 1,00 oznaczonego zgodnie z BN-77/8931-12.

### **6.3.6. Grubość ulepszanego podłoża**

Grubość warstwy należy mierzyć bezpośrednio po jej zagęszczeniu w odległości co najmniej 0,5 m od krawędzi. Grubość warstwy nie może różnić się od projektowanej o więcej niż  $\pm 1$  cm.

### **6.3.7. Wytrzymałość na ściskanie**

Wytrzymałość na ściskanie określa się na próbkach walcowych o średnicy i wysokości 8 cm. Próbki do badań należy pobrać z miejsc wybranych losowo z warstwy przed zagęszczeniem. Próbki w ilości 3 szt. (1 seria) dla badania wytrzymałości 7-dniowej i 3 szt. (1 seria) dla badania wytrzymałości 28-dniowej należy formować i przechowywać zgodnie z normą PN-S-96012.

### **6.3.8. Mrozoodporność**

Wskaźnik mrozoodporności określany przez spadek wytrzymałości na ściskanie próbek poddawanych cyklowi zamrażania i odmrężania powinien być zgodny z wymaganiami podanymi w STWiORB dotyczących poszczególnych rodzajów ulepszanego podłoża.

### **6.3.9. Badanie spoiwa**

Dla każdej dostawy cementu, Wykonawca powinien określić właściwości podane w STWiORB dotyczących poszczególnych rodzajów ulepszanego podłoża.

### **6.3.10. Badanie wody**

W przypadkach wątpliwych należy przeprowadzić badania wody wg PN-EN-1008.

### **6.3.11. Badanie właściwości kruszywa lub gruntu**

Właściwości gruntu lub kruszywa należy badać przy każdej zmianie rodzaju gruntu lub kruszywa. Właściwości powinny być zgodne z wymaganiami podanymi w STWiORB dotyczących poszczególnych rodzajów ulepszanego podłoża.

## **6.4. Wymagania dotyczące cech geometrycznych i wytrzymałościowych ulepszanego podłoża stabilizowanego cementem.**

### **6.4.1. Częstotliwość oraz zakres badań i pomiarów**

Częstotliwość oraz zakres badań i pomiarów dotyczących cech geometrycznych podaje tablica 5.

Tablica 5. Częstotliwość oraz zakres badań i pomiarów wykonanego ulepszanego podłoża stabilizowanego spoiwami

Lp.	Wyszczególnienie badań i pomiarów	Minimalna częstotliwość badań i pomiarów
1	Szerokość	10 razy na 1 km
2	Równość podłużna	w sposób ciągły planografem albo co 20 m łatą na

		każdym pasie ruchu
3	Równość poprzeczna	10 razy na 1 km
4	Spadki poprzeczne <sup>*)</sup>	10 razy na 1 km
5	Rzędne wysokościowe	co 100 m
6	Ukształtowanie osi w planie <sup>*)</sup>	
7	Grubość ulepszanego podłoża	w 3 punktach, lecz nie rzadziej niż raz na 2000 m <sup>2</sup>

\*) Dodatkowe pomiary spadków poprzecznych i ukształtowania osi w planie należy wykonać w punktach głównych łuków poziomych.

#### **6.4.2. Szerokość ulepszanego podłoża**

Szerokość ulepszanego podłoża nie może różnić się od szerokości projektowanej o więcej niż +10 cm, - 5 cm.

#### **6.4.3. Równość ulepszanego podłoża**

Nierówności podłużne ulepszanego podłoża należy mierzyć 4-metrową łata lub planografem, zgodnie z normą BN-68/8931-04.

Nierówności poprzeczne ulepszanego podłoża należy mierzyć 4-metrową łata.

Nierówności nie powinny przekraczać 15 mm.

#### **6.4.4. Spadki poprzeczne ulepszanego podłoża**

Spadki poprzeczne ulepszanego podłoża powinny być zgodne z dokumentacją projektową z tolerancją  $\pm 0,5$  %.

#### **6.4.5. Rzędne wysokościowe ulepszanego podłoża**

Różnice pomiędzy rzędnymi wykonanej ulepszanego podłoża a rzędnymi projektowanymi nie powinny przekraczać +1 cm, -2 cm.

#### **6.4.6. Ukształtowanie osi ulepszanego podłoża**

Oś ulepszanego podłoża w planie nie może być przesunięta w stosunku do osi projektowanej o więcej niż  $\pm 5$  cm.

#### **6.4.7. Grubość ulepszanego podłoża**

Grubość ulepszanego podłoża nie może różnić się od grubości projektowanej o więcej niż +10%, -15%.

### **6.5. Zasady postępowania z wadliwie wykonanymi odcinkami ulepszanego podłoża**

#### **6.5.1. Niewłaściwe cechy geometryczne ulepszanego podłoża**

Jeżeli po wykonaniu badań na stwardniałym ulepszonym podłożu stwierdzi się, że odchylenia cech geometrycznych przekraczają wielkości określone w p. 6.4, to warstwa zostanie zerwana na całą grubość i ponownie wykonana na koszt Wykonawcy. Dopuszcza się inny rodzaj naprawy wykonany na koszt Wykonawcy, o ile zostanie on zaakceptowany przez Inżyniera.

Jeżeli szerokość ulepszanego podłoża jest mniejsza od szerokości projektowanej o więcej niż 5 cm i nie zapewnia podparcia warstwom wyżej leżącym, to Wykonawca powinien poszerzyć ulepszone podłoże przez zerwanie warstwy na pełną grubość do połowy szerokości pasa ruchu i wbudowanie nowej mieszanki.

Nie dopuszcza się mieszania składników mieszanki na miejscu. Roboty te Wykonawca wykona na własny koszt.

#### **6.5.2. Niewłaściwa grubość ulepszanego podłoża**

Na wszystkich powierzchniach wadliwych pod względem grubości Wykonawca wykona naprawę ulepszanego podłoża przez zerwanie wykonanej warstwy, usunięcie zerwanego materiału i ponowne wykonanie warstwy o odpowiednich właściwościach i o wymaganej grubości. Roboty te Wykonawca wykona na własny koszt. Po wykonaniu tych robót nastąpi ponowny pomiar i ocena grubości warstwy, na koszt Wykonawcy.

#### **6.5.3. Niewłaściwa wytrzymałość ulepszanego podłoża**

Jeżeli wytrzymałość średnia próbek będzie mniejsza od dolnej granicy określonej w STWiORB dla poszczególnych rodzajów ulepszanego podłoża, to warstwa wadliwie wykonana zostanie zerwana i wymieniona na nową o odpowiednich właściwościach na koszt Wykonawcy.

W przypadku gdy wytrzymałość średnia próbek będzie większa od górnej granicy określonej w STWiORB dla poszczególnych rodzajów ulepszanego podłoża, dalsze postępowanie uzależnione będzie od decyzji Projektanta.



## **7. OBMIAR ROBÓT**

### **7.1. Ogólne zasady obmiaru robót**

Ogólne zasady obmiaru robót podano w STWIORB D-00.00.00.00 „Wymagania ogólne” pkt. 7.

### **7.2. Jednostka obmiarowa**

Jednostką obmiarową jest  $m^2$  (metr kwadratowy) wykonanego ulepszanego podłoża z kruszywa stabilizowanego cementem marki  $R_m=2,5MPa$  o grubości 15cm dla projektowanych dojazdów do obiektu mostowego.

## **8. ODBIÓR ROBÓT**

### **8.1. Ogólne zasady odbioru robót**

Ogólne zasady odbioru robót podano w STWIORB D-M-00.00.00.00 „Wymagania ogólne” pkt. 8.

Roboty uznaje się za zgodne z dokumentacją projektową, STWIORB i wymaganiami Inżyniera, jeżeli wszystkie pomiary i badania z zachowaniem tolerancji wg pkt. 6 dały wyniki pozytywne.

### **8.2. Odbiór robót zanikających i ulegających zakryciu**

Roboty związane z wykonaniem ulepszanego podłoża stabilizowanego cementem należą do robót ulegających zakryciu. Zasady ich odbioru są określone w STWIORB D-M-00.00.00.00 „Wymagania ogólne” pkt. 8.2.

## **9. PODSTAWA PŁATNOŚCI**

### **9.1. Ogólne ustalenia dotyczące podstawy płatności**

Ogólne ustalenia dotyczące podstawy płatności podano w STWIORB D-M-00.00.00.00 „Wymagania ogólne” pkt. 9.

### **9.2. Cena jednostki obmiarowej**

Cena wykonania 1  $m^2$  ulepszanego podłoża stabilizowanego cementem o grubości warstwy 15cm i marce  $R_m=2,5 MPa$  dla projektowanych dojazdów do obiektu mostowego.

- prace pomiarowe i roboty przygotowawcze,
- wykonanie niezbędnych projektów technologicznych,
- wykonanie, utrzymanie i rozbiórka niezbędnych placów składowych,
- wykonanie, utrzymanie i rozbiórka niezbędnych dróg dojazdowych,
- wykonanie, utrzymanie i rozbiórka niezbędnego oznakowania robót,
- dostarczenie materiałów, wyprodukowanie mieszanki i jej transport na miejsce wbudowania,
- dostarczenie, ustawienie, rozebranie i odwiezienie prowadnic oraz innych materiałów i urządzeń pomocniczych,
- rozłożenie, profilowanie i zagęszczenie i mieszanki,
- pielęgnacja wykonanej warstwy,
- przeprowadzenie pomiarów i badań laboratoryjnych, wymaganych w specyfikacji technicznej,
- koszt zapewnienia niezbędnych czynników produkcji,
- wszystkie inne czynności nieujęte a konieczne do wykonania w ramach niniejszej specyfikacji.

## 10. PRZEPISY ZWIĄZANE

### 10.1. Normy

- |     |                     |   |
|-----|---------------------|---|
| 1.  | PN-S-96012:1997     | Drogi samochodowe. Podbudowa i ulepszone podłoże z gruntu stabilizowanego cementem  |
| 2.  | PN-B-04481:1988     | Grunty budowlane. Badania próbek gruntu   |
| 3.  | PN-EN-197-1:2012    | Cement. Część 1. Skład, wymagania i kryteria zgodności dotyczące cementu powszechnego użytku  |
| 4.  | PN-B-06714-12       | Kruszywa mineralne. Badania. Oznaczanie zawartości zanieczyszczeń obcych  |
| 5.  | PN-B-06714-15       | Kruszywa mineralne. Badania. Oznaczanie składu ziarnowego   |
| 6.  | PN-B-06714-18       | Kruszywa mineralne. Badania. Oznaczanie nasiąkliwości   |
| 7.  | PN-B-06714-26       | Kruszywa mineralne. Badania. Oznaczanie zawartości zanieczyszczeń organicznych  |
| 10. | BN-68/8931-04       | Drogi samochodowe. Pomiar równości nawierzchni planografem i łąką   |
| 11. | BN-70/8931-05       | Drogi samochodowe. Oznaczenie wskaźnika nośności gruntu jako podłoża nawierzchni podatnych  |
| 12. | PN-EN-196-1:2006    | Metody badania cementu. Oznaczenie wytrzymałości  |
| 13. | PN-EN-196-2:2013-11 | Metody badania cementu. Analiza chemiczna cementu   |
| 14. | PN-EN-196-3+A1:2011 | Metody badania cementu. Oznaczenie czasu wiązania i stałości objętości  |
| 15. | PN-EN-196-6:2011    | Metody badania cementu. Oznaczenie stopnia zmielenia  |
| 16. | PN-EN-196-7:2009    | Metody badania cementu. Sposoby pobierania próbek   |
| 17. | PN-EN-196-21:2002   | Metody badania cementu. Oznaczenie zawartości chlorków, dwutlenku węgla i alkaliów w cemencie   |
| 18. | BN-S-96035          | Drogi samochodowe. Popioły lotne  |
| 19. | PN-C-84127          | Chlorek wapniowy techniczny   |
| 20. | BN-88/6731-08       | Cement. Transport i przechowywanie  |
| 21. | BN-77/8931-12       | Oznaczenie wskaźnika zagęszczenia gruntu  |
| 22. | PN-B-30020          | Wapno   |
| 23. | PN-B-11113: 1996    | Kruszywa mineralne. Kruszywa naturalne do nawierzchni drogowych; piasek   |
| 24. | PN-B-06714-28       | Kruszywa mineralne. Badania. Oznaczanie zawartości siarki metodą bromową  |
| 25. | PN-EN 1008:2004     | Woda zarobowa do betonu. Specyfikacja pobierania próbek, badanie i oceny przydatności wody zarobowej do betonu, w tym wody odzyskanej z procesów produkcji betonu.                          |
| 26. | PN-EN 13286-1:2005  | Mieszanki mineralne niezwiązane i związane spoiwem hydraulicznym. Część 1: Metody badań dla ustalonej laboratoryjnie referencyjnej gęstości i wilgotności. Wprowadzenie i wymagania ogólne. |
| 27. | PN-EN 13286-2:2010  | Mieszanki mineralne niezwiązane i związane spoiwem hydraulicznym. Część 1: Metody badań dla ustalonej laboratoryjnie gęstości i wilgotności. Zagęszczanie aparatem Proctora.                |
| 25. | BN-64/8931-01       | Drogi samochodowe. Oznaczenie wskaźnika piaskowego  |

# **SPECYFIKACJA TECHNICZNA WYKONANIA I ODBIORU ROBÓT BUDOWLANYCH**

## **D-04.00.00.00**

### **Podbudowy**

#### **D-04.05.01.00**

#### **Podbudowa i ulepszone podłoże z gruntu lub kruszywa stabilizowanego cementem**

##### **D-04.05.01.41**

#### **Wykonanie w-wy ulepszonego podłoża z gruntu stabilizowanego cementem $R_m=1,5\text{Mpa}$ , gr. w-wy 15cm**

### **1. WSTĘP**

#### **1.1. Przedmiot Specyfikacji Technicznej Wykonania i Odbioru Robót Budowlanych (STWiORB)**

Przedmiotem niniejszej STWiORB są wymagania ogólne dotyczące wykonania i odbioru robót związanych z wykonywaniem warstwy ulepszonego podłoża z gruntu stabilizowanego cementem pod jezdnią na dojazdach do projektowanego obiektu oraz pod konstrukcją chodników na dojeźdżach do obiektu mostowego podczas realizacji inwestycji pn.: „Przebudowa mostu na potoku Ruda w m. Dobrynin w ciągu drogi powiatowej nr 1176R, Tuszyna – Niwiska - Kolbuszowa, km 3+220”.

#### **1.2. Zakres stosowania STWiORB**

Specyfikacja techniczna (STWiORB) jest stosowana jako dokument przetargowy i kontraktowy przy zlecaniu i realizacji robót wymienionych w pkt. 1.1.

#### **1.3. Zakres robót objętych STWiORB**

Ustalenia zawarte w niniejszej specyfikacji dotyczą wszystkich czynności wg dokumentacji projektowej, umożliwiających i mających na celu wykonanie warstwy mieszanki gruntu z cementem w wytwórni i przywiezienie na plac budowy – warstwy z gruntu stabilizowanego cementem o wytrzymałości  $R_m=1,5\text{MPa}$  i grubości warstwy 15cm pod jezdnią na dojazdach do projektowanego obiektu, pod konstrukcją chodników.

#### **1.4. Określenia podstawowe**

**1.4.1. Podbudowa z gruntu stabilizowanego cementem** – jedna lub dwie warstwy zagęszczonej mieszanki cementowo – gruntowej (lub kruszywa), która po osiągnięciu właściwej wytrzymałości na ściskanie, stanowi fragment nośnej części nawierzchni.

**1.4.2. Podłoże gruntowe ulepszone cementem** - jedna lub dwie warstwy zagęszczonej mieszanki cementowo – gruntowej (lub kruszywa), na której układana jest warstwa podbudowy.

**1.4.3. Mieszanka cementowo-gruntowa** - mieszanka gruntu, cementu i wody, a w razie potrzeby również dodatków ulepszających, np. popiołów lotnych lub chlorku wapniowego, dobranych w optymalnych ilościach.

**1.4.4. Grunt stabilizowany cementem** - mieszanka cementowo-gruntowa zagęszczona i stwardniała w wyniku ukończenia procesu wiązania cementu.

**1.4.5.** Pozostałe określenia są zgodne z obowiązującymi, odpowiednimi polskimi normami i z definicjami podanymi w STWiORB D-M-00.00.00 "Wymagania ogólne" pkt. 1.4.

#### **1.5. Ogólne wymagania dotyczące robót**

Ogólne wymagania dotyczące robót podano w STWiORB D-M-00.00.00 „Wymagania ogólne” pkt. 1.5.

## 2. MATERIAŁY

### 2.1. Ogólne wymagania dotyczące materiałów

Ogólne wymagania dotyczące materiałów, ich pozyskiwania i składowania, podano w STWiORB D-M-00.00.00 „Wymagania ogólne” pkt. 2.

### 2.2. Cement

Należy stosować cement portlandzki klasy 32,5 wg PN-EN 197-1: 2002, portlandzki z dodatkami lub hutniczy.

Wymagania dla cementu zestawiono w tablicy 1.

Tablica 1. Właściwości mechaniczne i fizyczne cementu do stabilizacji wg PN-EN 197-1

Lp.	Właściwości	Klasa cementu 32,5
1	Wytrzymałość na ściskanie (MPa), po 7 dniach, nie mniej niż:	16
2	Wytrzymałość na ściskanie (MPa), po 28 dniach, nie mniej niż:	32,5
3	Początek czasu wiązania, min, nie wcześniej niż:	75
4	Stołość objętość (rozszerzalność), mm, nie więcej niż	10

Badania cementu należy wykonać zgodnie z PN-EN-196-1, PN-EN-196-2, PN-EN-196-3, PN-EN-196-6.

Wymagania chemiczne cementu powinny być zgodne z tabelą 3 PN-EN- 197-1:2002.

Przechowywanie cementu powinno odbywać się, przez okres trzech miesięcy, zgodnie z BN-88/6731-08.

W przypadku, gdy czas przechowywania cementu będzie dłuższy od trzech miesięcy, można go stosować za zgodą Inżyniera tylko wtedy, gdy badania laboratoryjne wykażą jego przydatność do robót.

Cement powinien posiadać deklarację zgodności z przedmiotową normą PN-EN-197-1:2002, wystawioną przez Producenta.

### 2.3. Grunty

Przydatność gruntów przeznaczonych do stabilizacji cementem należy ocenić na podstawie wyników badań laboratoryjnych, wykonanych według metod podanych w PN-S-96012.

Do wykonania podbudów i ulepszonego podłoża z gruntów stabilizowanych cementem należy stosować grunty spełniające wymagania podane w tablicy 2.

Grunt można uznać za przydatny do stabilizacji cementem wtedy, gdy wyniki badań laboratoryjnych wykażą, że wytrzymałość na ściskanie i mrozoodporność próbek gruntu stabilizowanego są zgodne z wymaganiami określonymi w pkt. 2.6 tablica 3.

Tablica 2. Wymagania dla gruntów przeznaczonych do stabilizacji cementem wg PN-S-96012

Lp.	Właściwości	Wymagania	Badania według
1	Uziarnienie ziaren przechodzących przez sito # 40 mm, % (m/m), nie mniej niż: ziaren przechodzących przez sito # 20 mm, % (m/m), powyżej ziaren przechodzących przez sito # 4 mm, % (m/m), powyżej cząstek mniejszych od 0,002 mm, % (m/m), poniżej	100 85 50 20	PN-B-04481
2	Granica płynności, % (m/m), nie więcej niż:	40	PN-B-04481
3	Wskaźnik plastyczności, % (m/m), nie więcej niż:	15	PN-B-04481
4	Odczyn pH	od 5 do 8	PN-B-04481
5	Zawartość części organicznych, % (m/m), nie więcej niż:	2	PN-B-04481
6	Zawartość siarczanów, w przeliczeniu na SO <sub>3</sub> , % (m/m), nie więcej niż:	1	PN-B-06714-28

Grunty nie spełniające wymagań określonych w 0, mogą być poddane stabilizacji po uprzednim ulepszeniu chlorkiem wapniowym, wapnem, popiołami lotnymi.

Grunty o granicy płynności od 40 do 60 % i wskaźniku plastyczności od 15 do 30 % mogą być stabilizowane cementem dla podbudów pomocniczych i ulepszonego podłoża pod warunkiem użycia specjalnych maszyn, umożliwiających ich rozdrobnienie i przemieszanie z cementem.

Dodatkowe kryteria oceny przydatności gruntu do stabilizacji cementem; zaleca się użycie gruntów o:

- wskaźniku piaskowym od 20 do 50, wg BN-64/8931-01,
- zawartości ziaren pozostających na sicie # 2 mm - co najmniej 30%,
- zawartości ziaren przechodzących przez sito 0,075 mm - nie więcej niż 15%.

Decydującym sprawdzianem przydatności gruntu do stabilizacji cementem są wyniki wytrzymałości na ściskanie próbek gruntu stabilizowanego cementem.

## 2.4. Woda

Woda stosowana do stabilizacji gruntu cementem i ewentualnie do pielęgnacji wykonanej warstwy powinna odpowiadać wymaganiom PN-EN-1008. Bez badań laboratoryjnych można stosować wodociągową wodę pitną. Gdy woda pochodzi z wątpliwych źródeł nie może być użyta do momentu jej przebadania, zgodnie z wyżej podaną normą lub do momentu porównania wyników wytrzymałości na ściskanie próbek gruntowo-cementowych wykonanych z wodą wątpliwą i z wodą wodociągową. Brak różnic potwierdza przydatność wody do stabilizacji gruntu lub kruszywa cementem.

## 2.5. Dodatki ulepszające

Przy stabilizacji gruntów cementem, w przypadkach uzasadnionych, stosuje się następujące dodatki ulepszające:

- wapno wg PN-B-30020,
- popioły lotne wg PN-S-96035,
- chlorek wapniowy wg PN-C-84127.
- 

Za zgodą Inżyniera mogą być stosowane inne dodatki o sprawdzonym działaniu, posiadające aprobatę techniczną wydaną przez uprawnioną jednostkę.

## 2.6. Grunt stabilizowany cementem

W zależności od rodzaju warstwy w konstrukcji nawierzchni drogowej, wytrzymałość gruntu stabilizowanego cementem, badana wg PN-S-96012, powinna spełniać wymagania określone w tablicy 3.

Tablica 3. Wymagania dla poszczególnych warstw ulepszanego podłoża

Rm	Wytrzymałość na ściskanie próbek nasyconych wodą [MPa]		Wskaźnik mrozoodporności
	po 7 dniach	po 28 dniach	
Rm=1,5 MPa	-	1,0 ÷ 1,5	0,6

## 3. SPRZĘT

### 3.1. Ogólne wymagania dotyczące sprzętu

Ogólne wymagania dotyczące sprzętu podano w STWiORB D-00.00.00 „Wymagania ogólne” pkt. 3.

### 3.2. Sprzęt do wykonania robót

Wykonawca przystępujący do wykonania ulepszanego podłoża stabilizowanego spoiwami powinien wykazać się możliwością korzystania z następującego sprzętu:

- mieszarek stacjonarnych (ewentualnie węzła do produkcji mieszanki – dotyczy dostawcy mieszanki),
- układarek lub równiarek do rozkładania mieszanki,
- walców ogumionych i stalowych wibracyjnych lub statycznych do zagęszczania,
- zagęszczarek płytowych, ubijaków mechanicznych lub małych walców wibracyjnych do zagęszczania w miejscach trudnodostępnych.

## 4. TRANSPORT

### 4.1. Ogólne wymagania dotyczące transportu

Ogólne wymagania dotyczące transportu podano w STWIORB D-00.00.00.00 „Wymagania ogólne” pkt. 4.

### 4.2. Transport materiałów

Transport cementu powinien odbywać się zgodnie z BN-88/6731-08.

Mieszanke gruntowo-cementową można przewozić dowolnymi środkami transportu, w sposób zabezpieczony przed zanieczyszczeniem, rozsegregowaniem i wysuszeniem lub nadmiernym zawilgoceniem.

## 5. WYKONANIE ROBÓT

### 5.1. Ogólne zasady wykonania robót

Ogólne zasady wykonania robót podano w STWIORB D-00.00.00.00 „Wymagania ogólne” pkt. 5.

### 5.2. Warunki przystąpienia do robót

Ulepszone podłoże z gruntu stabilizowanego cementem nie może być wykonywane wtedy, gdy podłoże jest zamrożone i podczas opadów deszczu. Nie należy rozpoczynać robót, jeżeli prognozy meteorologiczne wskazują na możliwy spadek temperatury poniżej 5°C w czasie najbliższych 7 dni.

### 5.3. Przygotowanie podłoża

Podłoże gruntowe powinno być przygotowane zgodnie z wymaganiami określonymi w STWIORB D-02.00.00.00 „Roboty ziemne. Wymagania ogólne” oraz STWIORB D-04.01.01.00 „Wykonanie koryta mechanicznie wraz z profilowaniem i zagęszczaniem podłoża w gruncie kat. II-IV, głębokości koryta ponad 40 cm”.

Podłoże gruntowe powinna być wytyczona w sposób umożliwiający wykonanie ich zgodnie z dokumentacją projektową, z tolerancjami określonymi w niniejszej specyfikacji.

Paliki lub szpilki powinny być ustawione w rzędach równoległych do osi drogi, lub w inny sposób zaakceptowany przez Inżyniera.

Rozmieszczenie palików lub szpilek powinno umożliwiać naciągnięcie sznurków lub linek do wytyczenia robót w odstępach nie większych niż co 10 m.

Paliki lub szpilki do prawidłowego ukształtowania ulepszanego podłoża powinny być wcześniej przygotowane.

Jeżeli warstwa mieszanki gruntu z cementem ma być układana w prowadnicach, to po wytyczeniu należy ustawić na podłożu prowadnice w taki sposób, aby wyznaczały one ściśle linie krawędzi układanej warstwy według dokumentacji projektowej. Wysokość prowadnic powinna odpowiadać grubości warstwy mieszanki gruntu z cementem, w stanie niezagęszczonym. Prowadnice powinny być ustawione stabilnie, w sposób wykluczający ich przesuwanie się pod wpływem oddziaływania maszyn użytych do wykonania warstwy.

### 5.4. Skład mieszanki cementowo-gruntowej

Zawartość cementu w mieszance nie może przekraczać wartości podanych w tablicy 4. Zaleca się taki dobór mieszanki, aby spełnić wymagania wytrzymałościowe określone w pkt. 2.6 tablica 3, przy jak najmniejszej zawartości cementu.

Tablica 4. Maksymalna zawartość cementu w mieszance cementowo-gruntowej dla warstwy ulepszanego podłoża

Lp.	Kategoria ruchu	Maksymalna zawartość cementu, % w stosunku do masy suchego gruntu
		Ulepszone podłoże
1	KR2 do KR 5	8

Zawartość wody w mieszance powinna odpowiadać wilgotności optymalnej, określonej według normalnej próby Proctora, zgodnie z PN-EN 13286-2.

Zaprojektowany skład mieszanki powinien zapewniać otrzymanie w czasie budowy właściwości gruntu stabilizowanego cementem zgodnych z wymaganiami określonymi w tablicy 3.

#### **5.5. Stabilizacja metodą mieszania na miejscu**

Nie przewiduje się używania tej metody.

#### **5.6. Stabilizacja metodą mieszania w mieszarkach stacjonarnych**

Stabilizację należy wykonać metodą mieszania składników w mieszarkach stacjonarnych.

Składniki mieszanki i w razie potrzeby dodatki ulepszające, powinny być dozowane w ilości określonej w receptce laboratoryjnej. Mieszarka stacjonarna powinna być wyposażona w urządzenia do wagowego dozowania kruszywa lub gruntu i cementu oraz objętościowego dozowania wody.

Czas mieszania w mieszarkach cyklicznych nie powinien być krótszy od 1 minuty, o ile krótszy czas mieszania nie zostanie dozwolony przez Inżyniera po wstępnych próbach. W mieszarkach typu ciągłego prędkość podawania materiałów powinna być ustalona i na bieżąco kontrolowana w taki sposób, aby zapewnić jednorodność mieszanki.

Wilgotność mieszanki powinna odpowiadać wilgotności optymalnej z tolerancją +10% i -20% jej wartości.

Przed ułożeniem mieszanki należy ustawić prowadnice i podłoże zwilżyć wodą.

Mieszanka dowieziona z wytwórni powinna być układana przy pomocy układarek lub równiarek. Grubość układania mieszanki powinna być taka, aby zapewnić uzyskanie wymaganej grubości warstwy po zagęszczeniu.

Przed zagęszczeniem warstwa powinna być wyprofilowana do wymaganych rzędnych, spadków podłużnych i poprzecznych. Przy użyciu równiarek do rozkładania mieszanki należy wykorzystać prowadnice, w celu uzyskania odpowiedniej równości profilu warstwy. Od użycia prowadnic można odstąpić przy zastosowaniu technologii gwarantującej odpowiednią równość warstwy, po uzyskaniu zgody Inżyniera. Po wyprofilowaniu należy natychmiast przystąpić do zagęszczania warstwy.

#### **5.7. Grubość warstwy**

Grubość poszczególnych warstwy ulepszonego podłoża z gruntu stabilizowanego cementem powinna być zgodna z dokumentacją projektową.

#### **5.8. Zagęszczanie**

Zagęszczanie warstwy gruntu stabilizowanego cementem należy prowadzić przy użyciu walców gładkich, wibracyjnych lub ogumionych, w zestawie zaakceptowanym przez Inżyniera.

Zagęszczanie ulepszonego podłoża o przekroju daszkowym powinno rozpocząć się od krawędzi i przesuwac pasami podłużnymi, częściowo nakładającymi się w stronę osi jezdni. Zagęszczenie warstwy o jednostronnym spadku poprzecznym powinno rozpocząć się od niżej położonej krawędzi i przesuwac pasami podłużnymi, częściowo nakładającymi się, w stronę wyżej położonej krawędzi. Pojawiające się w czasie zagęszczania zaniżenia, ubytki, rozwarstwienia i podobne wady, muszą być natychmiast naprawiane przez wymianę mieszanki na pełną głębokość, wyrównanie i ponowne zagęszczenie. Powierzchnia zagęszczonej warstwy powinna mieć prawidłowy przekrój poprzeczny i jednolity wygląd.

W przypadku technologii mieszania w mieszarkach stacjonarnych operacje zagęszczania i obróbki powierzchniowej muszą być zakończone przed upływem dwóch godzin od chwili dodania wody do mieszanki.

W przypadku technologii mieszania na miejscu, operacje zagęszczania i obróbki powierzchniowej muszą być zakończone nie później niż w ciągu 5 godzin, licząc od momentu rozpoczęcia mieszania gruntu z cementem.

Zagęszczanie należy kontynuować do osiągnięcia wskaźnika zagęszczenia mieszanki określonego wg BN-77/8931-12 nie mniejszego od podanego w PN-S-96012 i STWiORB. Wskaźnik zagęszczenia powinien być nie mniejszy niż  $I_s-1,0$ .

Specjalną uwagę należy poświęcić zagęszczeniu mieszanki w sąsiedztwie spoin roboczych podłużnych i poprzecznych oraz wszelkich urządzeń obcych.

Wszelkie miejsca luźne, rozsegregowane, spękanie podczas zagęszczania lub w inny sposób wadliwe, muszą być naprawione przez zerwanie warstwy na pełną grubość, wbudowanie nowej mieszanki o odpowiednim składzie i ponowne zagęszczenie. Roboty te są wykonywane na koszt Wykonawcy.

#### **5.9. Spoiny robocze**

W miarę możliwości należy unikać podłużnych spoin roboczych, poprzez wykonanie warstwy na całej szerokości.

Jeśli jest to niemożliwe, przy warstwie wykonywanej w prowadnicach, przed wykonaniem kolejnego pasa należy pionową krawędź wykonanego pasa zwilżyć wodą. Przy warstwie wykonanej bez prowadnic w ułożonej i zagęszczonej mieszance, należy niezwłocznie obciąć pionową krawędź. Po zwilżeniu jej wodą należy wbudować kolejny pas. W podobny sposób należy wykonać poprzeczną spoinę roboczą na połączeniu działek roboczych. Od obcięcia pionowej krawędzi w wykonanej mieszance można odstąpić wtedy, gdy czas pomiędzy zakończeniem zagęszczania jednego pasa, a rozpoczęciem wbudowania sąsiedniego pasa, nie przekracza 60 minut.

Jeżeli w niżej położonej warstwie występują spoiny robocze, to spoiny w warstwie leżącej wyżej powinny być względem nich przesunięte o co najmniej 30 cm dla spoiny podłużnej i 1 m dla spoiny poprzecznej.

#### **5.10. Pielęgnacja warstwy z gruntu stabilizowanego cementem**

Pielęgnacja powinna być przeprowadzona według jednego z następujących sposobów:

- skropienie specjalnymi preparatami powłokotwórczymi posiadającymi aprobatę techniczną wydaną przez uprawnioną jednostkę, po uprzednim zaakceptowaniu ich użycia przez Inżyniera,
- utrzymanie w stanie wilgotnym poprzez kilkakrotne skrapianie wodą w ciągu dnia, w czasie co najmniej 7 dni,
- przykrycie na okres 7 dni nieprzepuszczalną folią z tworzywa sztucznego, ułożoną na zakład o szerokości co najmniej 30 cm i zabezpieczoną przed zerwaniem z powierzchni warstwy przez wiatr,
- przykrycie warstwą piasku lub grubej włókniny technicznej i utrzymywanie jej w stanie wilgotnym w czasie co najmniej 7 dni.

Inne sposoby pielęgnacji, zaproponowane przez Wykonawcę i inne materiały przeznaczone do pielęgnacji mogą być zastosowane po uzyskaniu akceptacji Inżyniera.

Nie należy dopuszczać żadnego ruchu pojazdów i maszyn po ulepszonym podłożu w okresie 3 dni po wykonaniu. Po tym czasie ewentualny ruch technologiczny może odbywać się wyłącznie za zgodą Inżyniera.

#### **5.11. Odcinek próbny**

Co najmniej na 3 dni przed rozpoczęciem robót, Wykonawca powinien wykonać odcinek próbny w celu:

- stwierdzenia czy sprzęt budowlany do spulchnienia, mieszania, rozkładania i zagęszczania jest właściwy,
- określenia grubości warstwy materiału w stanie luźnym koniecznej do uzyskania wymaganej grubości warstwy po zagęszczeniu,
- określenia potrzebnej liczby przejść walców do uzyskania wymaganego wskaźnika zagęszczenia warstwy.

Na odcinku próbnym Wykonawca powinien użyć materiałów oraz sprzętu takich, jakie będą stosowane do wykonywania ulepszanego podłoża.

Powierzchnia odcinka próbnego powinna wynosić od 400 do 800 m<sup>2</sup>.

Odcinek próbny powinien być zlokalizowany w miejscu wskazanym przez Inżyniera.

Wykonawca może przystąpić do wykonywania ulepszanego podłoża po zaakceptowaniu odcinka próbnego przez Inżyniera.



## 5.12. Utrzymanie ulepszanego podłoża

Ulepszone podłoże po wykonaniu, a przed ułożeniem następnej warstwy, powinno być utrzymywane w dobrym stanie. Jeżeli Wykonawca będzie wykorzystywał, za zgodą Inżyniera, gotowe ulepszone podłoże do ruchu budowlanego, to jest obowiązany naprawić wszelkie uszkodzenia spowodowane przez ten ruch. Koszt napraw wynikłych z niewłaściwego utrzymania ulepszanego podłoża obciąża Wykonawcę robót.

Wykonawca jest zobowiązany do przeprowadzenia bieżących napraw ulepszanego podłoża uszkodzonych wskutek oddziaływania czynników atmosferycznych, takich jak opady deszczu i śniegu oraz mróz.

Wykonawca jest zobowiązany wstrzymać ruch budowlany po okresie intensywnych opadów deszczu, jeżeli wystąpi możliwość uszkodzenia ulepszanego podłoża.

Warstwa stabilizowana spoiwami hydraulicznymi powinna być przykryta przed zimą warstwą nawierzchni lub zabezpieczona przed niszczącym działaniem czynników atmosferycznych w inny sposób zaakceptowany przez Inżyniera.

## 6. KONTROLA JAKOŚCI ROBÓT

### 6.1. Ogólne zasady kontroli jakości robót

Ogólne zasady kontroli jakości robót podano w STWIORB D-00.00.00.00 „Wymagania ogólne” pkt. 6.

### 6.2. Badania przed przystąpieniem do robót

Przed przystąpieniem do robót Wykonawca powinien wykonać badania spoiw i gruntów przeznaczonych do wykonania robót i przedstawić wyniki tych badań Inżynierowi w celu akceptacji.

### 6.3. Badania w czasie robót

#### 6.3.1. Częstotliwość oraz zakres badań i pomiarów

Częstotliwość oraz zakres badań i pomiarów w czasie wykonywania ulepszanego podłoża stabilizowanego cementem podano w tablicy 5.

Tablica 5. Częstotliwość badań i pomiarów

Lp.	Wyszczególnienie badań	Częstotliwość badań	
		Minimalna liczba badań na dziennej działce roboczej	Maksymalna powierzchnia ulepszanego podłoża przypadająca na jedno badanie
1	Uziarnienie mieszanki gruntu lub kruszywa	2	600 m <sup>2</sup>
2	Wilgotność mieszanki gruntu lub kruszywa ze spoiwem	2	600 m <sup>2</sup>
3	Rozdrobnienie gruntu <sup>1)</sup>	2	600 m <sup>2</sup>
4	Zagęszczenie warstwy	2	600 m <sup>2</sup>
5	Grubość ulepszanego podłoża	3	400 m <sup>2</sup>
6	Wytrzymałość na ściskanie 7 i 28-dniowa przy stabilizacji cementem	6 próbek	400 m <sup>2</sup>
7	Mrozoodporność	przy projektowaniu i w przypadkach wątpliwych	
8	Badanie cementu	przy projektowaniu składu mieszanki i z każdej dostawy	
12	Badanie wody	dla każdego wątpliwego źródła	
14	Badanie właściwości gruntu lub kruszywa	dla każdej partii i przy każdej zmianie rodzaju gruntu	

1) Badanie wykonuje się dla gruntów spoistych

#### 6.3.2. Uziarnienie gruntu

Próbki do badań należy pobierać z mieszarek przed podaniem spoiwa. Uziarnienie gruntu powinno być zgodne z wymaganiami podanymi w STWIORB dotyczących poszczególnych rodzajów ulepszanego podłoża.

### 6.3.3. Wilgotność mieszanki gruntu z cementem

Wilgotność mieszanki powinna być równa wilgotności optymalnej, określonej w projekcie składu tej mieszanki, z tolerancją +10% -20% jej wartości.

### 6.3.4. Rozdrobnienie gruntu

Grunt powinien być spulchniony i rozdrobniony tak, aby wskaźnik rozdrobnienia był co najmniej równy 80% (przez sito o średnicy 4mm powinno przejść 80% gruntu).

### 6.3.5. Zagęszczenie warstwy

Mieszanka powinna być zagęszczana do osiągnięcia wskaźnika zagęszczenia nie mniejszego od 1,00 oznaczonego zgodnie z BN-77/8931-12.

### 6.3.6. Grubość ulepszonego podłoża

Grubość warstwy należy mierzyć bezpośrednio po jej zagęszczeniu w odległości co najmniej 0,5 m od krawędzi. Grubość warstwy nie może różnić się od projektowanej o więcej niż  $\pm 1$  cm.

### 6.3.7. Wytrzymałość na ściskanie

Wytrzymałość na ściskanie określa się na próbkach walcowych o średnicy i wysokości 8 cm. Próbki do badań należy pobrać z miejsc wybranych losowo z warstwy przed zagęszczeniem. Próbki w ilości 3 szt. (1 seria) dla badania wytrzymałości 7-dniowej i 3 szt. (1 seria) dla badania wytrzymałości 28-dniowej należy formować i przechowywać zgodnie z normą PN-S-96012.

### 6.3.8. Mrozoodporność

Wskaźnik mrozoodporności określany przez spadek wytrzymałości na ściskanie próbek poddawanych cykлом zamrażania i odmrażania powinien być zgodny z wymaganiami podanymi w STWiORB dotyczących poszczególnych rodzajów ulepszonego podłoża.

### 6.3.9. Badanie spoiwa

Dla każdej dostawy cementu, Wykonawca powinien określić właściwości podane w STWiORB dotyczących poszczególnych rodzajów ulepszonego podłoża.

### 6.3.10. Badanie wody

W przypadkach wątpliwych należy przeprowadzić badania wody wg PN-EN-1008.

### 6.3.11. Badanie właściwości gruntu

Właściwości gruntu należy badać przy każdej zmianie rodzaju gruntu. Właściwości powinny być zgodne z wymaganiami podanymi w STWiORB dotyczących poszczególnych rodzajów ulepszonego podłoża.

## 6.4. Wymagania dotyczące cech geometrycznych i wytrzymałościowych ulepszonego podłoża stabilizowanego cementem.

### 6.4.1. Częstotliwość oraz zakres badań i pomiarów

Częstotliwość oraz zakres badań i pomiarów dotyczących cech geometrycznych podaje tablica 5.

Tablica 5. Częstotliwość oraz zakres badań i pomiarów wykonanego ulepszonego podłoża z gruntu stabilizowanego spoiwami

Lp.	Wyszczególnienie badań i pomiarów	Minimalna częstotliwość badań i pomiarów
1	Szerokość	10 razy na 1 km
2	Równość podłużna	w sposób ciągły planografem albo co 20 m łątą na każdym pasie ruchu
3	Równość poprzeczna	10 razy na 1 km
4	Spadki poprzeczne <sup>*)</sup>	10 razy na 1 km
5	Rzędne wysokościowe	co 100 m
6	Ukształtowanie osi w planie <sup>*)</sup>	
7	Grubość ulepszonego podłoża	w 3 punktach, lecz nie rzadziej niż raz na 2000 m <sup>2</sup>

\*) Dodatkowe pomiary spadków poprzecznych i ukształtowania osi w planie należy wykonać w punktach głównych łuków poziomych.

**6.4.2. Szerokość ulepszanego podłoża**

Szerokość ulepszanego podłoża nie może różnić się od szerokości projektowanej o więcej niż +10 cm, -5 cm.

**6.4.3. Równość ulepszanego podłoża**

Nierówności podłużne ulepszanego podłoża należy mierzyć 4-metrową łatą lub planografem, zgodnie z normą BN-68/8931-04.

Nierówności poprzeczne ulepszanego podłoża należy mierzyć 4-metrową łatą.

Nierówności nie powinny przekraczać 15 mm.

**6.4.4. Spadki poprzeczne ulepszanego podłoża**

Spadki poprzeczne ulepszanego podłoża powinny być zgodne z dokumentacją projektową z tolerancją  $\pm 0,5\%$ .

**6.4.5. Rzędne wysokościowe ulepszanego podłoża**

Różnice pomiędzy rzędnymi wykonanej ulepszanego podłoża a rzędnymi projektowanymi nie powinny przekraczać +1 cm, -2 cm.

**6.4.6. Ukształtowanie osi ulepszanego podłoża**

Oś ulepszanego podłoża w planie nie może być przesunięta w stosunku do osi projektowanej o więcej niż  $\pm 5$  cm.

**6.4.7. Grubość ulepszanego podłoża**

Grubość ulepszanego podłoża nie może różnić się od grubości projektowanej o więcej niż +10%, -15%.

**6.5. Zasady postępowania z wadliwie wykonanymi odcinkami ulepszanego podłoża**

**6.5.1. Niewłaściwe cechy geometryczne ulepszanego podłoża**

Jeżeli po wykonaniu badań na stwardniałym ulepszonym podłożu stwierdzi się, że odchylenia cech geometrycznych przekraczają wielkości określone w p. 6.4, to warstwa zostanie zerwana na całą grubość i ponownie wykonana na koszt Wykonawcy. Dopuszcza się inny rodzaj naprawy wykonany na koszt Wykonawcy, o ile zostanie on zaakceptowany przez Inżyniera.

Jeżeli szerokość ulepszanego podłoża jest mniejsza od szerokości projektowanej o więcej niż 5 cm i nie zapewnia podparcia warstwom wyżej leżącym, to Wykonawca powinien poszerzyć ulepszone podłoże przez zerwanie warstwy na pełną grubość do połowy szerokości pasa ruchu i wbudowanie nowej mieszanki.

Nie dopuszcza się mieszania składników mieszanki na miejscu. Roboty te Wykonawca wykona na własny koszt.

**6.5.2. Niewłaściwa grubość ulepszanego podłoża**

Na wszystkich powierzchniach wadliwych pod względem grubości Wykonawca wykona naprawę ulepszanego podłoża przez zerwanie wykonanej warstwy, usunięcie zerwanego materiału i ponowne wykonanie warstwy o odpowiednich właściwościach i o wymaganej grubości. Roboty te Wykonawca wykona na własny koszt. Po wykonaniu tych robót nastąpi ponowny pomiar i ocena grubości warstwy, na koszt Wykonawcy.

**6.5.3. Niewłaściwa wytrzymałość ulepszanego podłoża**

Jeżeli wytrzymałość średnia próbek będzie mniejsza od dolnej granicy określonej w STWiORB dla poszczególnych rodzajów ulepszanego podłoża, to warstwa wadliwie wykonana zostanie zerwana i wymieniona na nową o odpowiednich właściwościach na koszt Wykonawcy.

W przypadku gdy wytrzymałość średnia próbek będzie większa od górnej granicy określonej w STWiORB dla poszczególnych rodzajów ulepszanego podłoża, dalsze postępowanie uzależnione będzie od decyzji Projektanta.

## **7. OBMIAR ROBÓT**

**7.1. Ogólne zasady obmiaru robót**

Ogólne zasady obmiaru robót podano w STWiORB D-00.00.00.00 „Wymagania ogólne” pkt. 7.

## **7.2. Jednostka obmiarowa**

Jednostką obmiarową jest  $m^2$  (metr kwadratowy) wykonanego ulepszanego podłoża z gruntu stabilizowanego cementem marki  $R_m=1,5MPa$  o grubości 15cm pod jezdnią na dojazdach do projektowanego obiektu oraz pod konstrukcją chodników na dojeźcach do projektowanego obiektu.

## **8. ODBIÓR ROBÓT**

### **8.1. Ogólne zasady odbioru robót**

Ogólne zasady odbioru robót podano w STWIORB D-M-00.00.00.00 „Wymagania ogólne” pkt. 8.

Roboty uznaje się za zgodne z dokumentacją projektową, STWIORB i wymaganiami Inżyniera, jeżeli wszystkie pomiary i badania z zachowaniem tolerancji wg pkt. 6 dały wyniki pozytywne.

### **8.2. Odbiór robót zanikających i ulegających zakryciu**

Roboty związane z wykonaniem ulepszanego podłoża z gruntu stabilizowanego cementem należą do robót ulegających zakryciu. Zasady ich odbioru są określone w STWIORB D-M-00.00.00.00 „Wymagania ogólne” pkt. 8.2.

## **9. PODSTAWA PŁATNOŚCI**

### **9.1. Ogólne ustalenia dotyczące podstawy płatności**

Ogólne ustalenia dotyczące podstawy płatności podano w STWIORB D-M-00.00.00.00 „Wymagania ogólne” pkt. 9.

### **9.2. Cena jednostki obmiarowej**

Cena wykonania 1  $m^2$  ulepszanego podłoża z gruntu stabilizowanego cementem o grubości warstwy 15cm i marce  $R_m=1,5 MPa$  pod jezdnią na dojazdach do projektowanego obiektu oraz pod konstrukcją chodników na dojeźcach do projektowanego obiektu.

- prace pomiarowe i roboty przygotowawcze,
- wykonanie niezbędnych projektów technologicznych,
- wykonanie, utrzymanie i rozbiórka niezbędnych placów składowych,
- wykonanie, utrzymanie i rozbiórka niezbędnych dróg dojazdowych,
- wykonanie, utrzymanie i rozbiórka niezbędnego oznakowania robót,
- dostarczenie materiałów, wyprodukowanie mieszanki i jej transport na miejsce wbudowania,
- dostarczenie, ustawienie, rozebranie i odwiezienie prowadnic oraz innych materiałów i urządzeń pomocniczych,
- rozłożenie, profilowanie i zagęszczenie i mieszanki,
- pielęgnacja wykonanej warstwy,
- przeprowadzenie pomiarów i badań laboratoryjnych, wymaganych w specyfikacji technicznej,
- koszt zapewnienia niezbędnych czynników produkcji,
- wszystkie inne czynności nieujęte a konieczne do wykonania w ramach niniejszej specyfikacji.

## **10. PRZEPISY ZWIĄZANE**

### **10.1. Normy**

- |    |                  |  |
|----|------------------|--|
| 1. | PN-S-96012:1997  | Drogi samochodowe. Podbudowa i ulepszone podłoże z gruntu stabilizowanego cementem           |
| 2. | PN-B-04481:1988  | Grunty budowlane. Badania próbek gruntu  |
| 3. | PN-EN-197-1:2012 | Cement. Część 1. Skład, wymagania i kryteria zgodności dotyczące cementu powszechnego użytku |

- |     |                     |   |
|-----|---------------------|---|
| 4.  | PN-B-06714-12       | Kruszywa mineralne. Badania. Oznaczanie zawartości zanieczyszczeń obcych  |
| 5.  | PN-B-06714-15       | Kruszywa mineralne. Badania. Oznaczanie składu ziarnowego   |
| 6.  | PN-B-06714-18       | Kruszywa mineralne. Badania. Oznaczanie nasiąkliwości   |
| 7.  | PN-B-06714-26       | Kruszywa mineralne. Badania. Oznaczanie zawartości zanieczyszczeń organicznych  |
| 10. | BN-68/8931-04       | Drogi samochodowe. Pomiar równości nawierzchni planografem i łąką   |
| 11. | BN-70/8931-05       | Drogi samochodowe. Oznaczenie wskaźnika nośności gruntu jako podłoża nawierzchni podatnych  |
| 12. | PN-EN-196-1:2006    | Metody badania cementu. Oznaczenie wytrzymałości  |
| 13. | PN-EN-196-2:2013-11 | Metody badania cementu. Analiza chemiczna cementu   |
| 14. | PN-EN-196-3+A1:2011 | Metody badania cementu. Oznaczenie czasu wiązania i stałości objętości  |
| 15. | PN-EN-196-6:2011    | Metody badania cementu. Oznaczenie stopnia zmielenia  |
| 16. | PN-EN-196-7:2009    | Metody badania cementu. Sposoby pobierania próbek   |
| 17. | PN-EN-196-21:2002   | Metody badania cementu. Oznaczenie zawartości chlorków, dwutlenku węgla i alkaliów w cemencie   |
| 18. | BN-S-96035          | Drogi samochodowe. Popioły lotne  |
| 19. | PN-C-84127          | Chlorek wapniowy techniczny   |
| 20. | BN-88/6731-08       | Cement. Transport i przechowywanie  |
| 21. | BN-77/8931-12       | Oznaczenie wskaźnika zagęszczenia gruntu  |
| 22. | PN-B-30020          | Wapno   |
| 23. | PN-B-11113: 1996    | Kruszywa mineralne. Kruszywa naturalne do nawierzchni drogowych; piasek   |
| 24. | PN-B-06714-28       | Kruszywa mineralne. Badania. Oznaczanie zawartości siarki metodą bromową  |
| 25. | PN-EN 1008:2004     | Woda zarobowa do betonu. Specyfikacja pobierania próbek, badanie i oceny przydatności wody zarobowej do betonu, w tym wody odzyskanej z procesów produkcji betonu.                          |
| 26. | PN-EN 13286-1:2005  | Mieszanki mineralne niezwiązane i związane spoiwem hydraulicznym. Część 1: Metody badań dla ustalonej laboratoryjnie referencyjnej gęstości i wilgotności. Wprowadzenie i wymagania ogólne. |
| 27. | PN-EN 13286-2:2010  | Mieszanki mineralne niezwiązane i związane spoiwem hydraulicznym. Część 1: Metody badań dla ustalonej laboratoryjnie gęstości i wilgotności. Zagęszczanie aparatem Proctora.                |
| 25. | BN-64/8931-01       | Drogi samochodowe. Oznaczenie wskaźnika piaskowego  |

*„Przebudowa mostu na potoku Ruda w m. Dobrynin w ciągu drogi powiatowej nr 1176R w km 3+220”*

# SPECYFIKACJA TECHNICZNA WYKONANIA I ODBIORU ROBÓT BUDOWLANYCH

## D-04.00.00.00

### Podbudowy

#### 04.07.01.00

#### Podbudowa z betonu asfaltowego

##### 04.07.01.12

#### Wykonanie podbudowy z betonu asfaltowego AC, gr. warstwy 8 cm

## 1. WSTĘP

### 1.1. Przedmiot Specyfikacji Technicznej Wykonania i Odbioru Robót Budowlanych (STWiORB)

Przedmiotem niniejszej STWiORB są wymagania dotyczące wykonania i odbioru robót związanych z wykonywaniem podbudowy z betonu asfaltowego – AC, na dojazdach do projektowanego obiektu podczas realizacji inwestycji pn.: „Przebudowa mostu na potoku Ruda w m. Dobrynin w ciągu drogi powiatowej nr 1176R, Tuszyna – Niwiska - Kolbuszowa, km 3+220”.

### 1.2. Zakres stosowania STWiORB

Specyfikacja techniczna jest stosowana jako dokument przetargowy i kontraktowy przy zlecaniu i realizacji robót wymienionych w pkt. 1.1.

### 1.3. Zakres robót objętych STWiORB

Ustalenia zawarte w niniejszej specyfikacji dotyczą zasad prowadzenia robót związanych z wykonywaniem podbudowy zasadniczej z betonu asfaltowego grubości warstwy 8 cm wg WT-2 na dojazdach do obiektu mostowego, zlokalizowanych w ciągu drogi klasy Z i KR 3.

Tablica 1. Stosowane mieszanki

Materiał	Kategoria ruchu
	KR3 i KR5
Mieszanka mineralno-asfaltowa lub granulát asfaltowy o wymiarze D, [mm]	22
Lepiszczą asfaltowego <sup>a)</sup>	35/50; 50/70 PMB 25/55-60 Wielorodzajowy 35/50 Wielorodzajowy 50/70

a) Na podstawie aprobat technicznych mogą być stosowane także inne lepiszcze nienormowe.

Kategoria ruchu	Mieszanki o wymiarze D <sup>1)</sup> , mm
KR3 i KR 5	AC 22P

1) Podział ze względu na wymiar największego kruszywa w mieszance.

Mieszanka ma być produkowana w oparciu o WT z 2010r i o normę PN-EN 13108-1, producent mieszanki jest zobowiązany prowadzić Zakładową Kontrolę Produkcji zgodnie z PN-EN 13108-21:2008/AC:2008P.

#### 1.4. Określenia podstawowe

- 1.4.1.** Nawierzchnia – konstrukcja składająca się z jednej lub kilku warstw służących do przejmowania i rozkładania obciążeń od ruchu pojazdów na podłoże.
- 1.4.2.** Podbudowa – główny element konstrukcyjny nawierzchni, który może być ułożony w jednej lub kilku warstwach
- 1.4.3.** Mieszanka mineralno-asfaltowa – mieszanka kruszyw i lepiszcza asfaltowego.
- 1.4.4.** Wymiar mieszanki mineralno-asfaltowej – określenie mieszanki mineralno-asfaltowej, ze względu na największy wymiar kruszywa D, np. wymiar 16 lub 22
- 1.4.5.** Beton asfaltowy – mieszanka mineralno-asfaltowa, w której kruszywo o uziarnieniu ciągłym lub nieciągłym tworzy strukturę wzajemnie klinującą się.
- 1.4.6.** Uziarnienie – skład ziarnowy kruszywa, wyrażony w procentach masy ziaren przechodzących przez określony zestaw sit.
- 1.4.7.** Wymiar kruszywa – wielkość ziaren kruszywa, określona przez dolny (d) i górny (D) wymiar sita
- 1.4.8.** Kruszywo grube – kruszywo z ziaren o wymiarze:  $D \leq 45$  mm oraz  $d > 2$  mm.
- 1.4.9.** Kruszywo drobne – kruszywo z ziaren o wymiarze:  $D \leq 2$  mm, którego większa część pozostaje na sicie 0,063 mm.
- 1.4.10.** Pył – kruszywo z ziaren przechodzących przez sito 0,063 mm.
- 1.4.11.** Wypełniacz – kruszywo, którego większa część przechodzi przez sito 0,063 mm. (Wypełniacz mieszany – kruszywo, które składa się z wypełniacza pochodzenia mineralnego i wodorotlenku wapnia. Wypełniacz dodany – wypełniacz pochodzenia mineralnego, wyprodukowany oddzielnie).
- 1.4.12.** Kationowa emulsja asfaltowa – emulsja, w której emulgator nadaje dodatnie ładunki cząstkom zdyspergowanego asfaltu.
- 1.4.13.** Pozostałe określenia podstawowe są zgodne z odpowiednimi polskimi normami i z definicjami podanymi w STWiORB D-00.00.00.00 „Wymagania ogólne” pkt. 1.4.
- 1.4.14.** Symbole i skróty dodatkowe

ACW	– beton asfaltowy do warstwy wiążącej i wyrównawczej
ACP	– beton asfaltowy do warstwy podbudowy
ACS	– beton asfaltowy do warstwy ścieralnej
PMB	– polimeroasfalt,
D	– górny wymiar sita (przy określaniu wielkości ziaren kruszywa),
d	– dolny wymiar sita (przy określaniu wielkości ziaren kruszywa),
C	kationowa emulsja asfaltowa,
NPD	– właściwość użytkowa nie określana (ang. No Performance Determined; producent może jej nie określać),
TBR	– do zadeklarowania (ang. To Be Reported; producent może dostarczyć odpowiednie informacje, jednak nie jest do tego zobowiązany),
IRI	– (International Roughness Index) międzynarodowy wskaźnik równości,
MOP	– miejsce obsługi podróżnych.

#### 1.5. Ogólne wymagania dotyczące robót

Ogólne wymagania dotyczące robót podano w STWiORB D-00.00.00.00 „Wymagania ogólne” pkt. 1.5.

## 2. MATERIAŁY

#### 2.1. Ogólne wymagania dotyczące materiałów

Ogólne wymagania dotyczące materiałów, ich pozyskiwania i składowania, podano w STWiORB D-00.00.00.00 „Wymagania ogólne” pkt. 2.



## 2.2. Materiały do wykonania podbudowy AC

Do produkcji mieszanki mineralno-asfaltowej do warstwy podbudowy z AC należy stosować materiały podane w poniższych tablicach:

Tablica 2. Wymagane właściwości kruszywa grubego do podbudowy z betonu asfaltowego wg WT-1:

Lp	Właściwości kruszywa	Wymagania w zależności od kategorii ruchu		
		KR1-KR2	KR3-KR4	KR5-KR6
1	Uziarnienie wg PN-EN 933-1, kategoria nie niższa niż:	-	$G_{C85/20}$	$G_{C85/20}$
2	Tolerancja uziarnienia; odchylenie nie większe niż wg kategorii	-	$G_{20/17,5}$	$G_{20/17,5}$
3	Zawartość pyłu wg PN-EN 933-1, kategoria nie wyższa niż	$f_2$		
4	Kształt kruszywa wg PN-EN 933-3 lub wg PN-EN 933-4, kategoria nie wyższa niż:	-	$FI_{30}$ lub $SI_{30}$	$FI_{30}$ lub $SI_{30}$
5	Procentowa zawartość ziaren o powierzchni przekruszonej i łamanej wg PN-EN 933-5; kategoria nie niższa niż:	-	$C_{50/30}$	$C_{50/30}$
6	Odporność kruszywa na rozdrabnianie wg PN-EN 1097-2, rozdział 5; badana na kruszywie o wymiarze 10/14, kategoria nie wyższa niż:	-	$LA_{40}$	$LA_{40}$
7	Gęstość ziaren wg PN-EN 1097-6, rozdz. 7, 8 lub 9	Deklarowana przez producenta		
8	Nasiąkliwość wg PN-EN 1097-6, rozdz. 7, 8 lub 9	$WA_{24}$ Deklarowana		
9	Gęstość nasypowa wg PN-EN 1097-3	Deklarowana przez producenta		
10	Mrozoodporność wg PN-EN 1367-1 badana na kruszywie o wymiarze 8/11, 11/16 lub 8/16, kategoria nie wyższa niż:	$F_4$		
11	„Zgorzel słoneczna” bazaltu wg PN-EN 1367-3, kategoria:	$SB_{LA}$		
12	Skład chemiczny – uproszczony opis petrograficzny wg PN-EN 932-3	Deklarowany przez producenta		
13	Grube zanieczyszczenia lekkie, wg PN-EN 1744-1 p.14.2; kategoria nie wyższa niż:	$m_{LPC0,1}$		
14	Rozpad krzemianu dwuwapniowego w kruszywie z żużla wielkopieczowego chłodzonego powietrzem wg PN-EN 1744-1 p.19.1	wymagana odporność		
15	Rozpad związków żelaza w kruszywie z żużla wielkopieczowego chłodzonego powietrzem wg PN-EN 1744-1 p. 19.2	wymagana odporność		
16	Stalność objętości kruszywa z żużla stalowniczego wg PN-EN 1744-1 p. 19.3; kategoria nie wyższa niż:	$V_{6,5}$		

Tablica 3. Wymagane właściwości kruszywa o ciągłym uziarnieniu do podbudowy z betonu asfaltowego wg WT-1:

Lp	Właściwości kruszywa	Wymagania w zależności od kategorii ruchu		
		KR1-KR2	KR3-KR4	KR5-KR6
1	Uziarnienie wg PN-EN 933-1, kategoria nie niższa niż:	-	$G_{A85/20}$	$G_{A85/20}$
2	Zawartość pyłu wg PN-EN 933-1, kategoria nie wyższa niż	$f_{16}$		
3	Jakość pyłów wg PN-EN 933-9; kategoria nie wyższa niż	-	$MB_{F10}$	$MB_{F10}$
4	Kształt kruszywa wg PN-EN 933-3 lub wg PN-EN 933-4, kategoria nie wyższa niż:	-	$FI_{30}$ lub $SI_{30}$	$FI_{30}$ lub $SI_{30}$
5	Procentowa zawartość ziaren o powierzchni przekruszonej i łamanej wg PN-EN 933-5; kategoria nie	-	$C_{50/30}$	$C_{50/30}$

	niższa niż:			
6	Odporność kruszywa na rozdrabnianie wg PN-EN 1097-2, rozdział 5; badana na kruszywie o wymiarze 10/14, kategoria nie wyższa niż:	-	$LA_{40}$	$LA_{40}$
7	Gęstość ziaren wg PN-EN 1097-6, rozdz. 7, 8 lub 9	Deklarowana przez producenta		
8	Nasiąkliwość wg PN-EN 1097-6, rozdz. 7, 8 lub 9	$WA_{24}$ Deklarowana		
9	Gęstość nasypowa wg PN-EN 1097-3	Deklarowana przez producenta		
10	Mrozoodporność wg PN-EN 1367-1 badana na kruszywie o wymiarze 8/11, 11/16 lub 8/16,, kategoria nie wyższa niż:	$F_4$		
11	„Zgorzel słoneczna” bazaltu wg PN-EN 1367-3, kategoria:	$SB_{LA}$		
12	Kanciastość kruszywa drobnego lub kruszywa 0/2 wydzielonego z kruszywa o ciągłym uziarnieniu wg PN-EN 933-6, rozdz. 8; kategoria nie niższa niż	$E_{cs} 30$		
13	Skład chemiczny – uproszczony opis petrograficzny wg PN-EN 932-3	Deklarowany przez producenta		
14	Grube zanieczyszczenia lekkie, wg PN-EN 1744-1 p.14.2; kategoria nie wyższa niż:	$m_{LPC} 0,1$		
15	Rozpad krzemianu dwuwapniowego w kruszywie z żużla wielkopieczowego chłodzonego powietrzem wg PN-EN 1744-1 p.19.1	wymagana odporność		
16	Rozpad związków żelaza w kruszywie z żużla wielkopieczowego chłodzonego powietrzem wg PN-EN 1744-1 p. 19.2	wymagana odporność		
17	Stalność objętości kruszywa z żużla stalowniczego wg PN-EN 1744-1 p. 19.3; kategoria nie wyższa niż:	$V_{6,5}$		

Tablica 4. Wymagane właściwości kruszywa niełamanego drobnego lub o ciągłym uziarnieniu do  $D \leq 8\text{mm}$  do podbudowy z betonu asfaltowego wg WT-1:

Lp.	Właściwości kruszywa	Wymagania w zależności od kategorii ruchu		
		KR1-KR2	KR3-KR4	KR5-KR6
1	Uziarnienie wg PN-EN 933-1, wymagana kategoria:	-	$G_F 85$	$G_F 85$
2	Tolerancja uziarnienia; odchylenie nie większe niż wg kategorii:	-	$G_{TC} 20$	$G_{TC} 20$
3	Zawartość pyłu wg PN-EN 933-1, kategoria nie wyższa niż	$f_{10}$		
4	Jakość pyłu wg PN-EN 933-9; kategoria nie wyższa niż:	$MB_F 10$		
5	Kanciastość kruszywa drobnego lub kruszywa 0/2 wydzielonego z kruszywa o ciągłym uziarnieniu wg PN-EN 933-6, rozdz. 8, kategoria nie niższa niż:	$E_{cs}$ Deklarowana		
6	Gęstość ziaren wg PN-EN 1097-6, rozdz. 7, 8 lub 9	deklarowana przez producenta		
7	Nasiąkliwość wg PN-EN 1097-6, rozdz. 7, 8 lub 9	$WA_{24}$ Deklarowana		
8	Grube zanieczyszczenia lekkie, wg PN-EN 1744-1 p.14.2; kategoria nie wyższa niż:	$m_{LPC} 0,1$		

Tablica 5. Wymagane właściwości kruszywa łamanego drobnego lub o ciągłym uziarnieniu do  $D \leq 8\text{mm}$  do podbudowy z betonu asfaltowego wg WT-1:

Lp.	Właściwości kruszywa	Wymagania w zależności od kategorii ruchu		
		KR1-KR2	KR3-KR4	KR5-KR6
1	Uziarnienie wg PN-EN 933-1, wymagana kategoria:	$G_F 85$ i $G_A 85$		
2	Tolerancja uziarnienia; odchylenie nie większe niż wg kategorii:	-	$G_{TC} 20$	$G_{TC} 20$
3	Zawartość pyłu wg PN-EN 933-1, kategoria nie wyższa	$f_{16}$		

	niż			
4	Jakość pyłu wg PN-EN 933-9; kategoria nie wyższa niż:	-	$MB_{F10}$	$MB_{F10}$
5	Kanciastość kruszywa drobnego lub kruszywa 0/2 wydzielonego z kruszywa o ciągłym uziarnieniu wg PN-EN 933-6, rozdz. 8, kategoria nie niższa niż:	-	$E_{cs\ 30}$	$E_{cs\ 30}$
6	Gęstość ziaren wg PN-EN 1097-6, rozdz. 7, 8 lub 9	deklarowana przez producenta		
7	Nasiąkliwość wg PN-EN 1097-6, rozdz. 7, 8 lub 9	$WA_{24}$ Deklarowana		
7	Grube zanieczyszczenia lekkie, wg PN-EN 1744-1 p.14.2; kategoria nie wyższa niż:	$m_{LPC0,1}$		

Jeśli stosowana jest mieszanka kruszywa drobnego niełamanego i łamanego, to należy przyjąć proporcję łamanego/niełamanego co najmniej 50/50.

Tablica 6. Wymagane właściwości wypełniacza do podbudowy z betonu asfaltowego wg WT-1:

Lp	Właściwości kruszywa	Wymagania
1	Uziarnienie wg PN-EN 933-10	Tablica 7
2	Jakość pyłu wg PN-EN 933-9, kategoria nie wyższa niż:	$MB_{F10}$
3	Zawartość wody wg PN-EN 1097-5, nie wyższa niż:	1% (m/m)
4	Gęstość ziaren wg EN 1097-7	deklarowana przez producenta
5	Wolne przestrzenie w suchym zagęszczonym wypełniaczu wg PN-EN 1097-4, wymagana kategoria:	$V_{28/45}$
6	Przyrost temperatury mięknięcia wg PN-EN 13179-1, wymagana kategoria:	$\Delta_{R\&B}8/25$
7	Rozpuszczalność w wodzie wg PN-EN 1744-1, kategoria nie wyższa niż:	$WS_{10}$
8	Zawartość $CaCO_3$ w wypełniaczu wapiennym wg PN-EN 196-2, kategoria nie niższa niż:	$CC_{70}$
9	Zawartość wodorotlenku wapnia w wypełniaczu mieszanym, wymagana kategoria	$K_a$ Deklarowana
10	„Liczba asfaltowa” wg PN-EN 13179-2, wymagana kategoria:	$BN$ Deklarowana

Tablica 7. Uziarnienie wypełniacza dodanego oznaczone wg PN-EN 933-10

Sito # [mm]	Przesiew [% (mm)]	
	Ogólny zakres dla poszczególnych wyników	Maksymalny zakres uziarnienia deklarowany przez producenta <sup>a)</sup>
2	100	-
0,125	od 85 do 100	10
0,063	od 70 do 100	10
a) zakres uziarnienia powinien być deklarowany na podstawie ostatnich 20 wyników, z których 90% powinno mieścić się w tym zakresie, a wszystkie powinny mieścić się w ogólnym zakresie podanym w tej tablicy		

Tablica 8. Wymagania dla asfaltu drogowego

Lp.	Właściwości	Wymagania		Badania wg
		asfalt 35/50	asfalt 50/70	
1.	Penetracja w temperaturze 25°C, 0,1 mm	35÷50	50÷70	PN-EN 1426
2.	Temperatura mięknięcia, °C	50÷58	46÷54	PN-EN 1427
3.	Temperatura zapłonu, nie mniej niż, °C	240	230	PN-EN ISO 2592
4.	Zawartość składników rozpuszczalnych, nie mniej niż, % (m/m)	99	99	PN-EN 12592
5.	Zmiana masy po starzeniu (ubytek lub przyrost), nie więcej niż, %, m/m	0,5	0,5	PN-EN 12607-1
6.	Pozostała penetracja po starzeniu, nie mniej niż, %	53	50	PN-EN 1426
7.	Zawartość parafiny, nie więcej niż, %	2,2	2,2	PN-EN 12606-1
8.	Wzrost temperatury mięknięcia po starzeniu, nie więcej niż, °C	8	9	PN-EN 1427
9.	Temperatura łamliwości, nie więcej niż, °C	-5	-8	PN-EN 12593

Tablica 8a. Wymagania wobec asfaltów modyfikowanych polimerami (polimeroasfaltów) wg PN-EN 14023 [59]

Wymaganie podstawowe	Właściwość	Metoda badania	Jednostka	Gatunek asfaltu modyfikowanego polimerami (PMB)	
				25/55 – 60	
				wymaganie	klasa
1	2	3	4	5	6
Konsystencja w pośrednich temperaturach eksploatacyjnych	Penetracja w 25°C	PN-EN 1426 [21]	0,1 mm	25-55	3
Konsystencja w wysokich temperaturach eksploatacyjnych	Temperatura mięknięcia	PN-EN 1427 [22]	°C	≥ 60	6
Kolezja	Siła rozciągania (mała prędkość rozciągania)	PN-EN 13589 [55] PN-EN 13703 [57]	J/cm2	≥ 2 w 5°C	3
	Siła rozciągania w 5°C (duża prędkość rozciągania)	PN-EN 13587 [53] PN-EN 13703 [57]	J/cm2	NPDa	0
	Wahadło Vialit (metoda uderzenia)	PN-EN 13588 [54]	J/cm2	NPDa	0
Stołość konsystencji (Odporność na starzenie wg PN-EN 12607-1 lub -3 [31])	Zmiana masy		%	≥ 0,5	3
	Pozostała penetracja	PN-EN 1426 [21]	%	≥ 40	3
	Wzrost temperatury mięknięcia	PN-EN 1427 [22]	°C	≤ 8	3
Inne właściwości	Temperatura zapłonu	PN-EN ISO 2592 [63]	°C	≥ 235	3
Wymagania dodatkowe	Temperatura łamliwości	PN-EN 12593 [29]	°C	≤ -12	6
	Nawrót sprężysty w 25°C	PN-EN 13398 [51]	%	≥ 50	5
	Nawrót sprężysty w 10°C			NPDa	0
	Zakres plastyczności	PN-EN 14023 [59] Punkt 5.1.9	°C	TBRb	1
	Stabilność magazynowania. Różnica temperatur mięknięcia	PN-EN 13399 [52] PN-EN 1427 [22]	°C	≤ 5	2
	Stabilność magazynowania. Różnica penetracji	PN-EN 13399 [52] PN-EN 1426 [21]	0,1 mm	NPDa	0
	Spadek temperatury mięknięcia po starzeniu wg PN-EN 12607-1 lub -3 [31]	PN-EN 12607-1 [31] PN-EN 1427 [22]	°C	TBRb	1
	Nawrót sprężysty	PN-EN 12607-1 [31]	%	≥ 50	4

	w 25°C po starzeniu wg PN-EN 12607-1 lub -3 [31]	PN-EN 13398 [51]			
	Nawrót sprężysty w 10°C po starzeniu wg PN-EN 12607-1 lub -3 [31]			NPDa	0
a NPD – No Performance Determined (właściwość użytkowa nie określana)					
b TBR – To Be Reported (do zadeklarowania)					

Wymagania dla asfaltów wielorodajowych 35/50 i 50/70 powinny być zgodne z aktualną Aprobata Techniczną IBDiM.

Składowanie asfaltu drogowego powinno się odbywać w zbiornikach, wykluczających zanieczyszczenie asfaltu i wyposażonych w system grzewczy pośredni (bez kontaktu asfaltu z przewodami grzewczymi). Zbiornik roboczy otaczarki powinien być izolowany termicznie, posiadać automatyczny system grzewczy z tolerancją  $\pm 5^{\circ}\text{C}$  oraz układ cyrkulacji asfaltu.

Polimeroasfalt powinien być magazynowany w zbiorniku wyposażonym w system grzewczy pośredni z termostatem kontrolującym temperaturę z dokładnością  $\pm 5^{\circ}\text{C}$ . Zaleca się wyposażenie zbiornika w mieszadło. Zaleca się bezpośrednie zużycie polimeroasfaltu po dostarczeniu. Należy unikać wielokrotnego rozgrzewania i chłodzenia polimeroasfaltu w okresie jego stosowania oraz unikać niekontrolowanego mieszania polimeroasfaltów różnego rodzaju i klasy oraz z asfaltem zwykłym.

### 2.3. Środek adhezyjny

Zastosowane kruszywo mineralne i lepiszcze asfaltowe powinny wykazywać powinowactwo fizykochemiczne, zapewniające odpowiednią przyczepność (adhezję) lepiszcza do kruszywa i odporność mieszanki mineralno-asfaltowej na działanie wody. W celu poprawy powinowactwa lepiszcza asfaltowego do kruszywa należy stosować środki poprawiające adhezję. Środek adhezyjny i jego ilość powinny być dostosowane do konkretnego kruszywa i lepiszcza. Ocenę przyczepności należy określić na podstawie badania wg PN-EN 12697-11, metoda A po 6h obracania, stosując kruszywo 8/11 jako podstawowe (dopuszcza się inne wymiary w wypadku braku wymiaru podstawowego do tego badania). Wymagana przyczepność nie mniej niż 80%.

Środek adhezyjny powinien odpowiadać wymaganiom określonym przez producenta.

Składowanie środka adhezyjnego jest dozwolone tylko w oryginalnych opakowaniach, w warunkach określonych przez producenta.

### 2.4. Materiały do uszczelnienia krawędzi i połączeń

Do uszczelnienia połączeń technologicznych (tj. złączy podłużnych i poprzecznych z tego samego materiału wykonywanego w różnym czasie oraz spoin stanowiących połączenia różnych materiałów lub połączenie warstwy asfaltowej z urządzeniami obcymi w nawierzchni lub ją ograniczającymi, należy stosować materiały termoplastyczne, jak taśmy asfaltowe, pasty itp. według norm lub aprobat technicznych, Grubość materiału termoplastycznego do spoiny powinna wynosić:

- nie mniej niż 10 mm przy grubości warstwy technologicznej do 2,5 cm,
- nie mniej niż 15 mm przy grubości warstwy technologicznej większej niż 2,5 cm.

Składowanie materiałów termoplastycznych jest dozwolone tylko w oryginalnych opakowaniach producenta, w warunkach określonych w aprobacie technicznej.

Do uszczelnienia krawędzi należy stosować asfalt drogowy wg PN-EN 12591 [27], asfalt modyfikowany polimerami wg PN-EN 14023 [59] „metoda na gorąco”. Dopuszcza się inne rodzaje lepiszcza wg norm lub aprobat technicznych.

Nie dopuszcza się stosowania emulsji asfaltowych do wykonania uszczelnień krawędziowych o połączeń technologicznych.

### 2.5. Materiały do złączenia warstw konstrukcji

W celu poprawy przyczepności pomiędzy warstwami konstrukcyjnymi nawierzchni należy stosować kationowe emulsje asfaltowe spełniające wymagania normy PN-EN 13808:2013-10, wyszczególnione w

załączniku krajowym NA. Wykonawca robót zobowiązany jest dobrać odpowiednią emulsję do połączenia i uzyskać akceptację Inżyniera.

Emulsję asfaltową można składować w opakowaniach transportowych lub w stacjonarnych zbiornikach pionowych z nalewaniem od dna. Nie należy nalewać emulsji do opakowań i zbiorników zanieczyszczonych materiałami mineralnymi.

### **3. SPRZĘT**

#### **3.1. Ogólne wymagania dotyczące sprzętu**

Ogólne wymagania dotyczące sprzętu podano w STWiORB D-00.00.00.00 „Wymagania ogólne” pkt. 3.

#### **3.2. Sprzęt do wykonania podbudowy z betonu asfaltowego**

Wykonawca przystępujący do wykonania podbudowy z betonu asfaltowego powinien wykazać się możliwością korzystania z następującego sprzętu:

- wytwórni (otaczarki) o mieszaniu cyklicznym lub ciągłym, z automatycznym komputerowym sterowaniem produkcji do wytwarzania mieszanek mineralno-asfaltowych,
- układarek do układania mieszanek mineralno-asfaltowych typu zagęszczanego z elektronicznym sterowaniem równości układanej warstwy,
- skrapiałek,
- walców stalowych gładkich,
- walców ogumionych ciężkich o regulowanym ciśnieniu w oponach,
- szczotek mechanicznych i/lub innych urządzeń czyszczących,
- samochodów samowyladowczych z przykryciem lub termosami,
- sprzęt drobny.

### **4. TRANSPORT**

#### **4.1. Ogólne wymagania dotyczące transportu**

Ogólne wymagania dotyczące transportu podano w OST D-00.00.00.00 „Wymagania ogólne” pkt. 4.

#### **4.2. Transport materiałów**

Asfalt należy przewozić w cysternach kolejowych lub samochodach izolowanych i zaopatrzonych w urządzenia umożliwiające pośrednie ogrzewanie oraz w zawory spustowe.

Kruszywa można przewozić dowolnymi środkami transportu, w warunkach zabezpieczających je przed zanieczyszczeniem, zmieszaniem z innymi materiałami i nadmiernym zawilgoceniem.

Wypełniacz należy przewozić w sposób chroniący go przed zawilgoceniem, zbryleniem i zanieczyszczeniem. Wypełniacz luzem powinien być przewożony w odpowiednich cysternach przystosowanych do przewozu materiałów sypkich, umożliwiających rozładunek pneumatyczny.

Emulsja asfaltowa może być transportowana w zamkniętych cysternach, autocysternach, beczkach i innych opakowaniach pod warunkiem, że nie będą korodowały pod wpływem emulsji i nie będą powodowały jej rozpadu. Cysterny powinny być wyposażone w przegrody. Nie należy używać do transportu opakowań z metali lekkich (może zachodzić wydzielanie wodoru i groźba wybuchu przy emulsjach o  $\text{pH} \leq 4$ ).

Mieszanek mineralno-asfaltową należy dowozić na budowę pojazdami samowyladowczymi w zależności od postępu robót. Podczas transportu i postoju przed wbudowaniem mieszanka powinna być zabezpieczona przed ostygnięciem i dopływem powietrza (przez przykrycie, pojemniki termoizolacyjne lub ogrzewane itp.). Warunki i czas transportu mieszanki, od produkcji do wbudowania, powinna zapewniać utrzymanie temperatury w wymaganym przedziale. Powierzchnie pojemników używanych do transportu mieszanki powinny być czyste, a do zwilżania tych powierzchni można używać tylko środki antyadhezyjne niewpływające szkodliwie na mieszankę.

## 5. WYKONANIE ROBÓT

### 5.1. Ogólne zasady wykonania robót

Ogólne zasady wykonania robót podano w OST D-00.00.00.00 „Wymagania ogólne” pkt. 5.

### 5.2. Projektowanie mieszanki mineralno-asfaltowej do warstwy podbudowy

Przed rozpoczęciem robót Wykonawca przedstawi Inżynierowi do zatwierdzenia, w terminie umownym nie krótszym niż 1 miesiąc, projekt mieszanki AC (Badanie Typu) oraz wszystkie dokumenty potwierdzające jakość materiałów składowych mieszanki AC i reprezentatywne próbki materiałów.

Uziarnienie mieszanki mineralnej oraz minimalna zawartość lepiszcza podane są w tablicy 10. Wymagane właściwości mieszanki mineralno-asfaltowej podane są w tablicy 11 - projektowanie funkcjonalne.

Tablica 10. Uziarnienie mieszanki mineralnej i zawartości lepiszcza w betonie do warstwy podbudowy dla KR3-6 wg WT-2:

Właściwość	Przesiew, [% (m/m)]	
	AC 22P	
Wymiar sita #, [mm]	od	do
31,5	100	-
22,4	90	100
16	65	90
11,2	-	-
8	42	68
2	15	45
0,125	4	12
0,063	4	8
Zawartość lepiszcza, minimum <sup>*)</sup>	B <sub>min3,8</sub>	

<sup>\*)</sup> Minimalna zawartość lepiszcza jest określona przy założonej gęstości mieszanki mineralnej 2,650 Mg/m<sup>3</sup>. Jeżeli stosowana mieszanka mineralna ma inną gęstość (ρ<sub>d</sub>), to do wyznaczenia minimalnej zawartości lepiszcza podaną wartość należy pomnożyć przez współczynnik α według równania:

$$\alpha = \frac{2,650}{\rho_d}$$

Minimalna ilość lepiszcza w mieszance mineralno-asfaltowej powinna być wyższa od podanego Bmin o wielkość dopuszczalnej odchyłki tj. o 0,3%, zawierającej błąd dozowania składników i błąd badania.

Tablica 11a. Wymagane właściwości betonu asfaltowego do warstwy podbudowy KR3-KR4 wg WT-2:

Właściwość	Warunki zagęszczania wg PN-EN 13108-20	Metoda i warunki badania	AC 22P
Zawartość wolnych przestrzeni	C.1.3, ubijanie, 2×75 uderzeń	PN-EN 12697-8, p. 4	$V_{min4,0}$ $V_{max7,0}$
Odporność na deformacje trwałe <sup>a)</sup>	C.1.20, wałowanie, $P_{98}$ - $P_{100}$	PN-EN 12697-22, metoda B w powietrzu, PN-EN 13108-20, D.1.6, 60°C, 10 000 cykli	$WTS_{AIR\ 1,0}$ $PRD_{AIR\ De-}$ klarowane, ale nie więcej niż 9%
Odporność na działanie wody	C.1.1, ubijanie, 2×35 uderzeń	PN-EN 12697-12, przechowywanie w 40°C z jednym cyklem zamrażania, badanie w 25°C <sup>b)</sup>	$ITSR_{70}$

a) Grubość płyty: AC 22 60mm.
b) Ujednoliconą procedurę badania odporności na działanie wody podano w WT-2 2010 w załączniku 1.

Tablica 11b. Wymagane właściwości betonu asfaltowego do warstwy podbudowy KR5-KR6 wg WT-2:

Właściwość	Warunki zagęszczania wg PN-EN 13108-20	Metoda i warunki badania	AC 22P
Zawartość wolnych przestrzeni	C.1.3, ubijanie, 2×75 uderzeń	PN-EN 12697-8, p. 4	$V_{min4,0}$ $V_{max7,0}$
Odporność na deformacje trwałe <sup>a)</sup>	C.1.20, wałowanie, $P_{98}-P_{100}$	PN-EN 12697-22, metoda B w powietrzu, PN-EN 13108-20, D.1.6, 60°C, 10 000 cykli	$WTS_{AIR 0,60}$ $PRD_{AIR De-}$ klarowane, ale nie więcej niż 9%
Odporność na działanie wody	C.1.1, ubijanie, 2×35 uderzeń	PN-EN 12697-12, przechowywanie w 40°C z jednym cyklem zamrażania, badanie w 25°C <sup>b)</sup>	$ITSR_{70}$
a) Grubość płyty: AC 22 60mm. b) Ujednoliconą procedurę badania odporności na działanie wody podano w WT-2 2010 w załączniku 1.			

### 5.3. Wytwarzanie mieszanki mineralno-asfaltowej

Mieszkankę mineralno-asfaltową należy wytwarzać na gorąco w otaczarce (zespole maszyn i urządzeń dozowania, podgrzewania i mieszania składników oraz przechowywania gotowej mieszanki).

Dozowanie składników mieszanki mineralno-asfaltowej w otaczarkach, w tym także wstępne, powinno być zautomatyzowane i zgodne z receptą roboczą, a urządzenia do dozowania składników oraz pomiaru temperatury powinny być okresowo sprawdzane. Kruszywo o różnym uziarnieniu lub pochodzeniu należy dodawać oddzielnie.

Lepiszczta asfaltowe należy przechowywać w zbiorniku z pośrednim systemem ogrzewania, z układem termostata zapewniającym utrzymanie żądanej temperatury z dokładnością  $\pm 5^{\circ}\text{C}$ . Temperatura lepiszczta asfaltowego w zbiorniku magazynowym (roboczym) nie może przekraczać poniższych wartości w okresie krótkotrwałym nie dłuższym niż 5 dni (wg WT 2 tablica 40):

- 190°C dla asfaltu drogowego 35/50,
- 180°C dla asfaltu drogowego 50/70,
- temperatura dla asfaltów wielorodzajowych 35/50 i 50/70 wg aktualnej Aprobaty Technicznej IBDiM.
- 180°C dla polimeroasfaltu drogowego PMB 25/55-60

Kruszywo powinno być wysuszone i podgrzane tak, aby mieszanka mineralna uzyskała temperaturę właściwą do otoczenia lepiszczem asfaltowym. Temperatura mieszanki mineralnej nie powinna być wyższa o więcej niż 30°C od najwyższej temperatury mieszanki mineralno-asfaltowej podanej w tablicy 13. W tej tablicy najniższa temperatura dotyczy mieszanki mineralno-asfaltowej dostarczonej na miejsce wbudowania, a najwyższa temperatura dotyczy mieszanki mineralno-asfaltowej bezpośrednio po wytworzeniu w wytwórni.



Tablica 13. Najwyższa i najniższa temperatura mieszanki mineralno-asfaltowej AC (wg WT 2, tablica 41):

Lepiszczce asfaltowe	Temperatura mieszanki – betonu asfaltowego AC [°C]
Asfalt 35/50	od 155 do 195
Asfalt 50/70	od 140 do 180
Wielorodzajowy 35/50	od 155 do 195
Wielorodzajowy 50/70	od 140 do 180
Polimeroasfalt PMB 25/55-60	od 140 do 180

Sposób i czas mieszania składników mieszanki mineralno-asfaltowej powinny zapewnić równomierne otoczenie kruszywa lepiszczem asfaltowym.

#### 5.4. Przygotowanie podłoża

Podłoże (podbudowa z kruszywa) pod warstwę podbudowy z betonu asfaltowego– AC powinno być na całej powierzchni:

- ustabilizowana i nośna,
- czysta, bez zanieczyszczenia lub pozostałości luźnego kruszywa,
- wyprofilowana, równe i bez kolein,
- sucha.

Równość podłużna i poprzeczna pod warstwę wiążącą ma być zgodna z zapisami Dz.U. nr 43 załącznik nr 6.

Podłożem pod warstwę podbudowy AC będzie podbudowa z kruszywa łamanego stabilizowanego mechanicznie.

Rzędne wysokościowe podłoża oraz urządzeń usytuowanych w nawierzchni lub ją ograniczających powinny być zgodne z dokumentacją projektową. Z podłoża powinien być zapewniony odpływ wody.

Podłoże pod warstwę z betonu asfaltowego powinno być oczyszczone. Na podłożu nie może być śniegu lub lodu. Nie wolno wbudowywać betonu asfaltowego, gdy na podłożu tworzy się zamknięty film wodny.

Warstwę podłoża pod warstwę podbudowy z mieszanki AC należy skropić emulsją asfaltową zgodnie z STWiORB D.04.03.02.01.

Przed ułożeniem warstwy z mieszanki mineralno-asfaltowej Wykonawca powinien zabezpieczyć skropioną warstwę nawierzchni przed uszkodzeniem dopuszczając tylko niezbędny ruch budowlany.

Jakiegokolwiek uszkodzenia powierzchni powinny być przez Wykonawcę naprawione.

Powierzchnie krawężników, włączów, wpustów i tym podobnych urządzeń, przylegające do układanej mieszanki mineralno-asfaltowej powinny być posmarowane asfaltową lepiszczem.

#### 5.5. Warunki atmosferyczne

Podbudowa z betonu asfaltowego może być wykonywana, gdy temperatura otoczenia jest nie niższa niż +5°C przed przystąpieniem do budowy oraz wyższa >+5°C w czasie robót. Temperatura powietrza powinna być mierzona co najmniej 3 razy dziennie w okresach równomiernie rozłożonych w planowanym czasie realizacji dziennej działki roboczej. Nie dopuszcza się układania z mieszanki mineralno-asfaltowej podczas opadów atmosferycznych oraz silnego wiatru.

#### 5.6. Próba technologiczna

Wykonawca przed przystąpieniem do produkcji mieszanki jest zobowiązany do przeprowadzenia w obecności Inżyniera próby technologicznej, która ma na celu sprawdzenie zgodności właściwości wyprodukowanej mieszanki z receptą. W tym celu należy zaprogramować otaczarkę zgodnie z receptą roboczą i w cyklu automatycznym produkować mieszankę. Do badań należy pobrać mieszankę wyprodukowaną po ustabilizowaniu się pracy otaczarki.

Nie dopuszcza się oceniania dokładności pracy otaczarki oraz prawidłowości składu mieszanki mineralnej na podstawie tzw. suchego zarobu, z uwagi na możliwą segregację kruszywa.

Mieszankę wyprodukowaną po ustabilizowaniu się pracy otaczarki należy zgromadzić w silosie lub załadować na samochód. Próbkę do badań należy pobierać ze skrzyni samochodu zgodnie z metodą określoną w PN-EN 12697-27.

Na podstawie uzyskanych wyników Inżynier podejmuje decyzję o wykonaniu odcinka próbnego.

### 5.7. Odcinek próbny

O ile Nadzór uzna za stosowne to przed przystąpieniem do wykonania warstwy z betonu asfaltowego – AC, Wykonawca wykona odcinek próbny celem uściślenia organizacji wytwarzania i układania oraz ustalenia warunków zagęszczania.

Odcinek próbny powinien być zlokalizowany w miejscu uzgodnionym z Inżynierem. Powierzchnia odcinka próbnego powinna wynosić co najmniej 500 m<sup>2</sup>, a długość co najmniej 50 m. Na odcinku próbnym Wykonawca powinien użyć takich materiałów oraz sprzętu jakie zamierza stosować do wykonania warstwy.

Wykonawca może przystąpić do realizacji robót po zaakceptowaniu przez Inżyniera technologii wbudowania i zagęszczania oraz wyników z odcinka próbnego.

### 5.8. Połączenie międzywarstwowe

Uzyskanie wymaganej trwałości nawierzchni jest uzależnione od zapewnienia połączenia między warstwami i ich współpracy w przenoszeniu obciążenia nawierzchni ruchem.

Podłoże powinno być skropione lepiszczem. Ma to na celu zwiększenie połączenia między warstwami konstrukcyjnymi oraz zabezpieczenie przed wnikaniem i zaleganiem wody między warstwami.

Skropienie lepiszczem podłoża przed ułożeniem warstw podbudowy z betonu asfaltowego – AC powinno być wykonane w ilości podanej w tablicy 14.

Tablica 14. Zalecane ilości pozostałego lepiszcza do skropienia podłoża

Układana warstwa asfaltowa	Podłoże pod warstwę asfaltową	Ilość pozostałego lepiszcza [kg/m <sup>2</sup> ]
Podbudowa z betonu asfaltowego AC	Podbudowa z kruszywa stabilizowanego mechanicznie	0,5-0,7
<sup>1)</sup> zalecana emulsja o pH >4 <sup>2)</sup> zalecana emulsja modyfikowana polimerem posypana grysem 2/5 w celu uzyskania membrany poprawiającej połączenie oraz zmniejszającej ryzyko spekań odbitych		

Skrapianie podłoża należy wykonywać równomiernie stosując rampy do skrapiania, np. skrapiarki do lepiszczy asfaltowych. Dopuszcza się skrapianie ręczne lancą w miejscach trudno dostępnych (np. ścieki uliczne) oraz przy urządzeniach usytuowanych w nawierzchni lub ją ograniczających. W razie potrzeby urządzenia te należy zabezpieczyć przed zabrudzeniem.

W zależności od ilości zastosowanej emulsji asfaltowej, przed ułożeniem warstwy asfaltowej należy odczekać na odparowanie wody z emulsji asfaltowej:

- 8 h w przypadku zastosowania więcej niż 1,0 kg/m<sup>2</sup>,
- 2 h w przypadku zastosowania od 0,5 do 1,0 kg/m<sup>2</sup>,
- 0,5 h w przypadku zastosowania do 0,5 kg/m<sup>2</sup>.

Czas ten nie dotyczy skrapiania rampą zamontowaną na rozkładarce.

### 5.9. Wbudowanie mieszanki mineralno-asfaltowej

Mieszankę mineralno-asfaltową można wbudowywać na podłożu przygotowanym zgodnie z zapisami w punktach 5.4 i 5.8.

Transport mieszanki mineralno-asfaltowej asfaltowej powinien być zgodny z zaleceniami podanymi w punkcie 4.2.

Mieszankę mineralno-asfaltową należy wbudowywać w odpowiednich warunkach atmosferycznych. Temperatura otoczenia została podana w pkt. 5.5. Temperatura otoczenia może być niższa w wypadku

stosowania ogrzewania podłoża. Nie dopuszcza się układania mieszanki mineralno-asfaltowej asfaltowej podczas silnego wiatru ( $V > 16$  m/s).

W wypadku stosowania mieszanek mineralno-asfaltowych z dodatkiem obniżającym temperaturę mieszania i wbudowania należy indywidualnie określić wymagane warunki otoczenia.

Właściwości wykonanej warstwy podbudowy powinny spełniać warunki podane w tablicy 16.

Tablica 16. Właściwości warstw podbudowy AC, KR3 i KR5:

Typ i wymiar mieszanki	Projektowana grubość warstwy technologicznej [cm]	Wskaźnik zagęszczenia [%]	Zawartość wolnych przestrzeni w warstwie [% (v/v)]
AC 22 P	8	$\geq 98$	4,5 ÷ 8,0

Mieszanka mineralno-asfaltowa powinna być wbudowywana rozkładarką wyposażoną w układ automatycznego sterowania grubości warstwy i utrzymywania niwelety zgodnie z dokumentacją projektową. W miejscach niedostępnych dla sprzętu dopuszcza się wbudowywanie ręczne.

Grubość wykonywanej warstwy powinna być sprawdzana co 25 m, w co najmniej trzech miejscach (w osi i przy brzegach warstwy).

Warstwy wałowane powinny być równomiernie zagęszczone ciężkimi walcami drogowymi. Do warstw z betonu asfaltowego należy stosować walce drogowe stalowe gładkie z możliwością wibracji, oscylacji lub walce ogumione.

## 6. KONTROLA JAKOŚCI ROBÓT

### 6.1. Ogólne zasady kontroli jakości robót

Ogólne zasady kontroli jakości robót podano w STWiORB D-00.00.00.00 „Wymagania ogólne” pkt. 6.

### 6.2. Badania przed przystąpieniem do robót

Przed przystąpieniem do robót Wykonawca powinien:

- przedstawić Inżynierowi do akceptacji źródła poboru kruszyw oraz wszystkich dodatkowych materiałów, dołączając wszystkie dokumenty potwierdzające jakość materiałów składowych,
- uzyskać wymagane dokumenty, dopuszczające wyroby budowlane do obrotu i powszechnego stosowania (np. stwierdzenie o oznakowaniu materiału znakiem CE lub znakiem budowlanym B, certyfikat zgodności, deklarację zgodności, aprobatę techniczną, ew. badania materiałów wykonane przez dostawców itp.),
- wykonać własne badania właściwości materiałów przeznaczonych do wykonania robót, określone przez Inżyniera.

Wszystkie dokumenty oraz wyniki badań Wykonawca przedstawia Inżynierowi do akceptacji.

### 6.3. Badania w czasie robót

#### 6.3.1. Uwagi ogólne

Badania dzielą się na:

- badania wykonawcy (w ramach własnego nadzoru),
- badania kontrolne (w ramach nadzoru zlecniodawcy – Inżyniera).

Badanie kontrolne dzielą się na:

- dodatkowe,
- arbitrażowe.

### 6.3.2. Badania Wykonawcy

Wykonawca jest zobowiązany do prowadzenia Zakładowej Kontroli Produkcji.

Badania Wykonawcy są wykonywane przez Wykonawcę lub jego zleceniobiorców celem sprawdzenia, czy jakość materiałów budowlanych (mieszanek mineralno-asfaltowych i ich składników, lepiszczy i materiałów do uszczelnień itp.) oraz gotowej warstwy (wbudowane warstwy asfaltowe, połączenia itp.) spełniają wymagania określone w kontrakcie.

Wykonawca powinien wykonywać te badania podczas realizacji kontraktu, z niezbędną starannością i w wymaganym zakresie. Wyniki należy zapisywać w protokołach. W razie stwierdzenia uchybień w stosunku do wymagań kontraktu, ich przyczyny należy niezwłocznie usunąć.

Wyniki badań Wykonawcy należy przekazywać Inżynierowi na jego żądanie. Inżynier może zdecydować o dokonaniu odbioru na podstawie badań Wykonawcy. W razie zastrzeżeń Inżynier może przeprowadzić badania kontrolne według pktu 6.3.3.

Zakres badań Wykonawcy związany z wykonywaniem nawierzchni:

- pomiar temperatury powietrza,
- pomiar temperatury mieszanki mineralno-asfaltowej podczas wykonywania nawierzchni (wg PN-EN 12697-13,
- ocena wizualna mieszanki mineralno-asfaltowej,
- wykaz ilości materiałów lub grubości wykonanej warstwy,
- pomiar spadku poprzecznego warstwy asfaltowej,
- pomiar równości warstwy asfaltowej,
- pomiar parametrów geometrycznych poboczy,
- ocena wizualna jednorodności powierzchni warstwy,
- ocena wizualna jakości wykonania połączeń technologicznych

### 6.3.3. Badania kontrolne

Badania kontrolne są badaniami Inżyniera, których celem jest sprawdzenie, czy jakość materiałów budowlanych (mieszanek mineralno-asfaltowych i ich składników, lepiszczy i materiałów do uszczelnień itp.) oraz gotowej warstwy (wbudowane warstwy asfaltowe, połączenia itp.) spełniają wymagania określone w kontrakcie. Wyniki tych badań są podstawą odbioru. Pobieraniem próbek i wykonaniem badań na miejscu budowy zajmuje się Inżynier w obecności Wykonawcy. Badania odbywają się również wtedy, gdy Wykonawca zostanie w porę powiadomiony o ich terminie, jednak nie będzie przy nich obecny.

Rodzaj badań kontrolnych mieszanki mineralno-asfaltowej i wykonanej z niej warstwy podano w tablicy 17.

Tablica 17. Rodzaj badań kontrolnych

Lp.	Rodzaj badań
1	Mieszanka mineralno-asfaltowa <sup>a), b)</sup>
1.1	Uziarnienie
1.2	Zawartość lepiszcza
1.3	Temperatura mięknięcia lepiszcza odzyskanego
1.4	Gęstość i zawartość wolnych przestrzeni próbki
2	Warstwa asfaltowa
2.1	Wskaźnik zagęszczenia <sup>a)</sup>
2.2	Spadki poprzeczne
2.3	Równość
2.4	Grubość lub ilość materiału
2.5	Zawartość wolnych przestrzeni <sup>a)</sup>
<sup>a)</sup> do każdej warstwy częstotliwość badań – co najmniej jedna próbka z dziennej działki roboczej	
<sup>b)</sup> w razie potrzeby specjalne kruszywa i dodatki	

Dla badań wykonywanych przez Inżyniera należy pobrać i przygotować średnie próbki materiałów:

a) kruszywa – wielkości pobranych próbek średnich zależą od uziarnienia i nie powinny być mniejsze niż:

- wypełniacz: 2 kg
- kruszywa o uziarnieniu do 8mm: 5 kg
- kruszywa o uziarnieniu powyżej 8mm: 15 kg

b) lepiszcza – próbki średnie składające się z 3 próbek częściowych po 2 kg;

c) materiały do uszczelnienia połączeń (lepiszcze lub materiały termoplastyczne) – próbki średnie składające się z 3 próbek częściowych po 6 kg.

#### 6.3.4. Badania kontrolne dodatkowe

W wypadku uznania, że jeden z wyników badań kontrolnych nie jest reprezentatywny dla ocenianego odcinka budowy, Wykonawca ma prawo żądać przeprowadzenia badań kontrolnych dodatkowych.

Inżynier i Wykonawca decydują wspólnie o miejscach pobierania próbek i wyznaczeniu odcinków częściowych ocenianego odcinka budowy. Jeżeli odcinek częściowy przyporządkowany do badań kontrolnych nie może być jednoznacznie i zgodnie wyznaczony, to odcinek ten nie powinien być mniejszy niż 20% ocenianego odcinka budowy.

Do odbioru uwzględniane są wyniki badań kontrolnych i badań kontrolnych dodatkowych do wyznaczonych odcinków częściowych.

Koszty badań kontrolnych dodatkowych zażądanych przez Wykonawcę ponosi Wykonawca.

#### 6.3.5. Badania arbitrażowe

Badania arbitrażowe są powtórzeniem badań kontrolnych, co do których istnieją uzasadnione wątpliwości ze strony Inżyniera lub Wykonawcy (np. na podstawie własnych badań).

Badania arbitrażowe wykonuje na wniosek strony kontraktu niezależne laboratorium, które nie wykonywało badań kontrolnych.

Koszty badań arbitrażowych wraz ze wszystkimi kosztami ubocznymi ponosi strona, na której niekorzyść przemawia wynik badania.

#### 6.3.6. Częstotliwość oraz zakres badań i pomiarów

Rodzaj badań oraz częstotliwość ich przeprowadzania podano w tablicy 18.

Tablica 18. Wymagane częstotliwości badań przed i w czasie produkcji

Lp	Wyszczególnienie badań	Częstotliwość badań Minimalna liczba badań na dziennej działce roboczej
1	Dozowanie składników	Dozór ciągły
2	Skład i uziarnienie mieszanki mineralno-asfaltowej pobranej z otaczarki	Wg ZKP ale nie mniej niż 1 próbka z dziennej działki roboczej
3	Właściwości asfaltu	Dla każdej dostawy
4	Właściwości wypełniacza	1 na 100 Mg
5	Właściwości kruszywa	Przy każdej zmianie kruszyw
6	Temperatura składników mieszanki mineralno- asfaltowej	Dozór ciągły
7	Temperatura mieszanki mineralno-asfaltowej	Każdy pojazd przy załadunku i w czasie wbudowania w sposób udokumentowany
8	Wygląd mieszanki mineralno-asfaltowej	j.w.
9	Właściwości próbek z mieszanki mineralno-asfaltowej pobranej na budowie	1 seria (3 próbki) przy produkcji do 1500 Mg, druga seria po przekroczeniu 1500 Mg ale nie mniej niż 1 próbka z dziennej działki roboczej

#### 6.3.7. Dozowanie składników

##### Zawartość asfaltu

Badanie polega na wykonaniu ekstrakcji asfaltu, zgodnie PN-EN 12697-1, z próbki AC pobranej z mieszanki mineralno-asfaltowej. Zawartość rozpuszczalnego lepiszcza z każdej pobranej próbki nie może odbiegać od wartości projektowanej o dopuszczalną odchyłkę  $\pm 0,3\%$  [m/m],

### Uziarnienie mieszanki mineralnej

Po wykonaniu ekstrakcji lepiszcza należy przeprowadzić kontrolę uziarnienia mieszanki kruszywa mineralnego. Uziarnienie każdej próbki pobranej z luźnej mieszanki mineralno-asfaltowej nie może odbiegać od wartości projektowanych z uwzględnieniem dopuszczalnych odchylek podanych poniżej:

Tablica 19. Dopuszczalne odchyłki składu mieszanki mineralnej

Lp.	Dopuszczalne odchyłki dotyczące każdego pojedynczego wyniku badań i średniej arytmetycznej wszystkich wyników badań	Rodzaj mieszanki mineralno-asfaltowej
		Mieszanki gruboziarniste [% (m/m)]
1.	Zawartość lepiszcza rozpuszczalnego	$\pm 0,3$
2.	Zawartość kruszywa o wymiarze $< 0,063\text{mm}$	$\pm 2,0$
3.	Zawartość kruszywa o wymiarze $< 0,125\text{mm}$	$\pm 2,0$
4.	Zawartość kruszywa drobnego o wymiarze od $0,063\text{mm}$ do $2\text{mm}$	$\pm 3,0$
5.	Zawartość kruszywa grubego o wymiarze $> 2,0\text{mm}$	$\pm 3,0$
6.	Zawartość kruszywa o największym wymiarze wraz z nadziarnem	$\pm 5,0$

#### 6.3.8. Właściwości asfaltu

Dla każdej dostawy asfaltu powinno być wykonane badanie kontrolne w zakresie penetracji i temperatury mięknięcia.

#### 6.3.9. Właściwości wypełniacza

Dla każdej partii 100 Mg należy wykonać badanie kontrolne uziarnienia, wilgotności i gęstości.

#### 6.3.10. Właściwości kruszywa

Przy każdej zmianie kruszywa należy badać właściwości kruszywa. Wyniki powinny być zgodne z wymaganiami podanymi w tablicach 2 do 5.

#### 6.3.11. Temperatura składników mieszanki mineralno-asfaltowej

W czasie produkcji mieszanki mineralno-asfaltowej należy w sposób ciągły kontrolować temperaturę składników mieszanki oraz wyprodukowanej mieszanki. Pomiar polega na odczytaniu wskazań odpowiednich termometrów zamontowanych w otaczarce.

#### 6.3.12. Temperatura mieszanki mineralno-asfaltowej

Temperaturę mieszanki mineralno-asfaltowej należy mierzyć i rejestrować przy załadunku i w czasie wbudowywania w nawierzchnię. Zaleca się stosowanie termometrów cyfrowych z sondą wgłębną. Wyniki powinny mieścić się w zakresie temperatur podanych w punkcie 5.3.

#### 6.3.13. Wygląd mieszanki mineralno-asfaltowej

Wygląd mieszanki mineralno-asfaltowej powinien być jednorodny.

#### 6.3.14. Właściwości próbek z mieszanki mineralno-asfaltowej pobranej na budowie

##### Zawartość wolnych przestrzeni

Zawartość wolnych przestrzeni w próbkach Marshalla oblicza się zgodnie z PN-EN 12697-8. Zawartość wolnych przestrzeni nie może przekroczyć wartości podanych w Tablicy 12.

## Gęstość mieszanki

Oznaczenie gęstości objętościowej należy wykonywać wg PN-EN 12697-6.

### 6.4. Badania cech geometrycznych warstwy z mieszanki AC

#### 6.4.1. Częstość oraz zakres badań i pomiarów

Częstość oraz zakres badań i pomiarów podano w tablicy 19 po upływie 48 godzin od wbudowania warstwy.

Tablica 20. Częstość oraz zakres badań i pomiarów wykonanej warstwy podbudowy.

Lp.	Badania cecha	Minimalna częstość badań i pomiarów
1.	Szerokość warstwy	Minimum 2 pomiary na 1 km
2.	Równość podłużna	Dla każdej jezdni i każdego pasa ruchu pomiar planografem; dla innych elementów pomiar łąką i klinem
3.	Równość poprzeczna	Nie rzadziej niż co 5m i nie mniej niż 20 pomiarów na odcinek odbiorowy
4.	Spadki poprzeczne*)	10 razy na odcinku drogi o długości do 1 km
5.	Rzędne wysokościowe (oś podłużna i krawędzie)	pomiar rzędnych niwelacji podłużnej i poprzecznej oraz usytuowania osi według dokumentacji budowy
6.	Ukształtowanie osi w planie*)	
7.	Grubość warstwy	
8.	Zagęszczenie warstwy	2 próbki z każdego pasa ruchu o powierzchni do 3000m <sup>2</sup>
9.	Wolna przestrzeń w warstwie	
10.	Szczepność – naprężenia ścinające pomiędzy warstwami asfaltowymi	2 próbki z każdego pasa ruchu o powierzchni do 3000m <sup>2</sup> – badanie tylko w razie zaistnienia wątpliwości.
11.	Złącza podłużne i poprzeczne	Cała długość złącza
12.	Krawędź warstwy	Cała długość
13.	Wygląd warstwy	Cała powierzchnia

\*) Dodatkowe pomiary spadków poprzecznych i ukształtowania osi w planie należy wykonać w punktach głównych łuków poziomych.

Jeżeli wielkość działki roboczej wynikającej z przyjętego przez Wykonawcę etapowania robót jest mniejsza od powierzchni podanych powyżej, Wykonawca ma obowiązek wykonać badania dla każdego odcinka podlegającego odbiorowi.

Do oceny równości podłużnej podbudowy pomiary wykonuje się nie rzadziej niż co 10m. Wymagana równość podłużna i poprzeczna, wraz z dopuszczalnymi nierównościami, jest określona w rozporządzeniu dotyczącym warunków technicznych, jakim powinny odpowiadać drogi publiczne.

#### 6.4.2. Spadki poprzeczne

Sprawdzenie polega na przyłożeniu łąki i pomiar prześwitu klinem lub pomiar profilografem laserowym. Spadki poprzeczne warstwy na prostych i łukach powinny być zgodne z dokumentacją projektową z tolerancją  $\pm 0,5\%$ .

#### 6.4.3. Rzędne wysokościowe warstwy

Przed przystąpieniem do robót Wykonawca przedstawi schemat punktów pomiarowych do akceptacji. Sprawdzenie rzędnych wysokościowych polega na wykonaniu niwelacji i porównaniu wyników pomiaru z dokumentacją projektową. Różnice pomiędzy rzędnymi wysokościowymi warstwy a rzędnymi projektowanymi nie powinny przekraczać: - 1cm, +0 cm.

#### 6.4.4. Ukształtowanie osi w planie

Oś warstwy w planie powinna być usytuowana zgodnie z osią projektowaną z tolerancją  $\pm 5$ cm

#### 6.4.5. Pomiar grubości warstwy

Sprawdzenie grubości na etapie wbudowywania mieszanki (przed rozpoczęciem zagęszczania) należy wykonywać z częstotliwością co 25m na krawędzi każdej jezdni i w jej osi.

Grubości wykonanej warstwy należy określać na podstawie wyciętych próbek. Za grubość warstwy przyjmuje się średnią arytmetyczną wielu oznaczeń grubości na całym odcinku budowy. Grubość warstwy nie może różnić się od grubości projektowanej o więcej niż  $\pm 10\%$ .

#### **6.4.6. Wskaźnik zagęszczenia warstwy**

Wskaźnik zagęszczenia warstwy należy sprawdzać na próbkach wyciętych z zagęszczonej warstwy, poprzez porównanie gęstości objętościowej wyciętych próbek z gęstością objętościową próbek Marshalla formowanych w dniu wykonywania działki roboczej. Pobieranie próbek do badania zagęszczenia w losowo wybranych punktach. Oznaczenie gęstości objętościowej należy wykonywać wg PN-EN 12697-6.

Dopuszcza się badania mieszanek wbudowanych (zagęszczenia) metodami izotopowymi (zamiennie-równoważne do cięcia próbek). Wykonawca wytnie próbki na każde życzenie Inżyniera w miejscach wątpliwych przez niego wskazanych.

#### **6.4.7. Wolna przestrzeń w warstwie**

Wolną przestrzeń w warstwie należy określać wg PN-EN 12697-8. Do obliczeń należy przyjąć gęstość mm-a oznaczonej wg PN-EN 12697-5 w dniu układanej warstwy na danym odcinku. Zawartość wolnych przestrzeni nie może przekroczyć wartości podanych w Tablicy 16.

#### **6.4.8. Złącza podłużne i poprzeczne**

Złącza w nawierzchni powinny być wykonane w linii prostej, prostopadle do osi drogi. Złącza w konstrukcji wielowarstwowej powinny być przesunięte względem siebie co najmniej o 15 cm. Złącza powinny być całkowicie związane, a przylegające warstwy powinny być w jednym poziomie.

#### **6.4.9. Wygląd warstwy**

Wygląd warstwy z mieszanki AC powinien być jednorodny, bez miejsc porowatych, łuszczących się i spękanych.

### **7. OBMIAR ROBÓT**

#### **7.1. Ogólne zasady obmiaru robót**

Ogólne zasady obmiaru robót podano w STWiORB D-00.00.00.00 „Wymagania ogólne” pkt. 7.

#### **7.2. Jednostka obmiarowa**

Jednostką obmiarową jest 1 m<sup>2</sup> (metr kwadratowy) wykonanej warstwy podbudowy z betonu asfaltowego grubości 8cm dla dojazdów do obiektu mostowego (KR3) zaprojektowanych w ramach przebudowy obiektu, przyjmując szerokość górnej powierzchni podbudowy niezależnie od ilości warstw.

### **8. ODBIÓR ROBÓT**

#### **8.1. Ogólne zasady odbioru robót**

Ogólne zasady odbioru robót podano w STWiORB D-00.00.00.00 „Wymagania ogólne” pkt. 8.

Roboty uznaje się za wykonane zgodnie z dokumentacją projektową, STWiORB i wymaganiami Inżyniera, jeżeli wszystkie pomiary i badania z zachowaniem tolerancji wg punktu 6 dały wyniki pozytywne.

#### **8.2. Odbiór robót zanikających i ulegających zakryciu**

Roboty związane z wykonaniem podbudowy z betonu asfaltowego należą do robót ulegających zakryciu. Zasady ich odbioru są określone w STWiORB D-00.00.00.00 „Wymagania ogólne” pkt. 8.2.

### **9. PODSTAWA PŁATNOŚCI**

#### **9.1. Ogólne ustalenia dotyczące podstawy płatności**

Ogólne ustalenia dotyczące podstawy płatności podano w STWiORB D-M-00.00.00.00 „Wymagania ogólne” pkt. 9.



## 9.2. Cena jednostki obmiarowej

Cena wykonania 1 m<sup>2</sup> podbudowy z betonu asfaltowego obejmuje:

- zakup, dostarczenie i składowanie potrzebnych materiałów
- koszt zapewnienia niezbędnych czynników produkcji
- prace pomiarowe
- roboty przygotowawcze,
- wykonanie niezbędnych projektów technologicznych,
- wykonanie, utrzymanie i rozbiórka niezbędnych placów składowych,
- wykonanie, utrzymanie i rozbiórka niezbędnych dróg dojazdowych,
- wykonanie, utrzymanie i rozbiórka niezbędnych oznakowania robót,
- opracowanie recepty laboratoryjnej dla mieszanki mineralno-asfaltowej wraz z przeprowadzeniem wymaganych badań przy opracowaniu recepty,
- wykonanie próby technologicznej i odcinka próbnego wraz z wykonaniem niezbędnych badań laboratoryjnych, pomiarów i sprawdzeń,
- wyprodukowanie mieszanki mineralno-asfaltowej i jej transport na miejsce wbudowania,
- ochrona mieszanki w czasie transportu oraz podczas oczekiwania na rozładunek;
- zabezpieczenie, zasłonięcie i odsłonięcie krawężników, studzienek, itp.
- rozłożenie i zagęszczenie mieszanki mineralno-asfaltowej,
- skropienie międzywarstwowe dla podbudowy układanej w dwóch warstwach,
- rozłożenie i zagęszczenie następnej warstwy mieszanki mineralno-asfaltowej – dla podbudowy układanej w dwóch warstwach,
- wykonanie spoin, połączeń podłużnych i poprzecznych oraz szczelin zgodnie z STWiORB,
- uformowanie i uszczelnienie krawędzi bocznych,
- przeprowadzenie pomiarów i badań laboratoryjnych, wymaganych w STWiORB,
- naprawa nawierzchni po pobraniu próbek i wykonaniu badań,
- koszt utrzymania czystości na przylegających drogach lub terenie budowy,
- wszystkie inne czynności nieujęte a konieczne do wykonania w ramach niniejszej specyfikacji.

## 9.3. Sposób rozliczenia robót tymczasowych i prac towarzyszących

Cena wykonania robót określonych niniejszą STWiORB obejmuje:

- roboty tymczasowe, które są potrzebne do wykonania robót podstawowych, ale nie są przekazywane Zamawiającemu i są usuwane po wykonaniu robót podstawowych,
- prace towarzyszące, które są niezbędne do wykonania robót podstawowych, niezaliczane do robót tymczasowych, jak geodezyjne wytyczenie robót itd.

## 10. PRZEPISY ZWIĄZANE

### 10.1. Specyfikacje techniczne (STWiORB)

1. D-M-00.00.00 Wymagania ogólne

### 10.2. Normy

(Zestawienie zawiera dodatkowo normy PN-EN związane z badaniami materiałów występujących w niniejszej STWiORB)

- |    |                   |  |
|----|-------------------|--|
| 2. | PN-EN 196-21:2002 | Metody badania cementu – Oznaczanie zawartości chlorków, dwutlenku węgla i alkaliów w cemencie           |
| 3. | PN-EN 459-2:2010  | Wapno budowlane – Część 2: Metody badań  |
| 4. | PN-EN 932-3:1999  | Badania podstawowych właściwości kruszyw – Procedura i terminologia uproszczonego opisu petrograficznego |
| 5. | PN-EN 933-1:2012  | Badania geometrycznych właściwości kruszyw – Oznaczanie składu ziarnowego – Metoda przesiewania          |
| 6. | PN-EN 933-3:2012  | Badania geometrycznych właściwości kruszyw – Oznaczanie kształtu ziaren za pomocą wskaźnika płaskości    |
| 7. | PN-EN 933-4:2008  | Badania geometrycznych właściwości kruszyw – Część 4: Oznaczanie kształtu ziaren – Wskaźnik kształtu     |

8. PN-EN933-5:2000 Badania geometrycznych właściwości kruszyw – Oznaczanie procentowej zawartości ziaren o powierzchniach powstałych w wyniku przekruszenia lub łamania kruszyw grubych
9. PN-EN933-6:2002 Badania geometrycznych właściwości kruszyw – Część 6: Ocena właściwości powierzchni – Wskaźnik przepływu kruszywa
10. PN-EN 933-9+A1:2013-07E Badania geometrycznych właściwości kruszyw – Ocena zawartości drobnych cząstek – Badania błękitem metylenowym
11. PN-EN 933-10:2009 Badania geometrycznych właściwości kruszyw – Część 10: Ocena zawartości drobnych cząstek – Uziarnienie wypełniaczy (przesiewanie w strumieniu powietrza)
12. PN-EN 1097-2:2010 Badania mechanicznych i fizycznych właściwości kruszyw – Metody oznaczania odporności na rozdrabnianie
13. PN-EN 1097-3:2000 Badania mechanicznych i fizycznych właściwości kruszyw – Oznaczanie gęstości nasypowej i jamistości
14. PN-EN 1097-4:2008 Badania mechanicznych i fizycznych właściwości kruszyw – Część 4: Oznaczanie pustych przestrzeni suchego, zagęszczonego wypełniacza
15. PN-EN 1097-5:2008 Badania mechanicznych i fizycznych właściwości kruszyw – Część 5: Oznaczanie zawartości wody przez suszenie w suszarce z wentylacją
16. PN-EN 1097-6:2013-11E Badania mechanicznych i fizycznych właściwości kruszyw – Część 6: Oznaczanie gęstości ziaren i nasiąkliwości
17. PN-EN 1097-7:2008 Badania mechanicznych i fizycznych właściwości kruszyw – Część 7: Oznaczanie gęstości wypełniacza – Metoda piknometryczna
18. PN-EN 1097-8:2009 Badania mechanicznych i fizycznych właściwości kruszyw – Część 8: Oznaczanie polerowalności kamienia
19. PN-EN 1367-1:2007 Badania właściwości cieplnych i odporności kruszyw na działanie czynników atmosferycznych – Część 1: Oznaczanie mrozoodporności
20. PN-EN1367-3:2002 Badania właściwości cieplnych i odporności kruszyw na działanie czynników atmosferycznych – Część 3: Badanie bazaltowej zgorzeli słonecznej metodą gotowania
21. PN-EN 1426:2009 Asfalty i produkty asfaltowe – Oznaczanie penetracji igłą
22. PN-EN 1427:2009 Asfalty i produkty asfaltowe – Oznaczanie temperatury mięknięcia – Metoda Pierścienia i Kula
23. PN-EN 1428:2012 Asfalty i lepiszcza asfaltowe – Oznaczanie zawartości wody w emulsjach asfaltowych – Metoda destylacji azeotropowej
24. PN-EN 1429:2013-07 Asfalty i lepiszcza asfaltowe – Oznaczanie pozostałości na sicie emulsji asfaltowych oraz trwałości podczas magazynowania metodą pozostałości na sicie
25. PN-EN 1744-1+A1:2013-05 Badania chemicznych właściwości kruszyw – Analiza chemiczna
26. PN-EN 1744-4:2008 Badania chemicznych właściwości kruszyw – Część 4: Oznaczanie podatności wypełniaczy do mieszanek mineralno-asfaltowych na działanie wody
27. PN-EN 12591:2010 Asfalty i produkty asfaltowe – Wymagania dla asfaltów drogowych
28. PN-EN 12592:2009 Asfalty i produkty asfaltowe – Oznaczanie rozpuszczalności
29. PN-EN 12593:2009 Asfalty i produkty asfaltowe – Oznaczanie temperatury łamliwości Fraassa
30. PN-EN 12606-1:2009 Asfalty i produkty asfaltowe – Oznaczanie zawartości parafiny – Część 1: Metoda destylacyjna
31. PN-EN 12607-1:2009 Asfalty i produkty asfaltowe – Oznaczanie odporności na twardnienie pod i wpływem ciepła i powietrza – Część 1: Metoda RTFOT
- PN-EN 12607-3:2010 Jw. Część 3: Metoda RFT
32. PN-EN 12697-6:2012 Mieszanki mineralno-asfaltowe – Metody badań mieszanek mineralno-asfaltowych na gorąco – Część 6: Oznaczanie gęstości objętościowej metodą hydrostatyczną
33. PN-EN 12697-8:2005 Mieszanki mineralno-asfaltowe – Metody badań mieszanek mineralno-asfaltowych na gorąco – Część 8: Oznaczanie zawartości wolnej przestrzeni
34. PN-EN 12697-11:2012 Mieszanki mineralno-asfaltowe – Metody badań mieszanek mineralno-asfaltowych na gorąco – Część 11: Określenie powiązania pomiędzy kruszywem i asfaltem
35. PN-EN 12697-12:2008 Mieszanki mineralno-asfaltowe – Metody badań mieszanek mineralno-asfaltowych na gorąco – Część 12: Określanie wrażliwości na wodę
36. PN-EN 12697-13:2005 Mieszanki mineralno-asfaltowe – Metody badań mieszanek mineralno-asfaltowych na gorąco – Część 13: Pomiar temperatury
37. PN-EN 12697-18:2007 Mieszanki mineralno-asfaltowe – Metody badań mieszanek mineralno-asfaltowych na gorąco – Część 18: Spływanie lepiszcza

- |     |                        |   |
|-----|------------------------|---|
| 38. | PN-EN 12697-22+A1:2008 | Mieszanki mineralno-asfaltowe – Metody badań mieszanek mineralno-asfaltowych na gorąco – Część 22: Koleinowanie   |
| 39. | PN-EN 12697-26:2012    | Mieszanki mineralno-asfaltowe – Metody badań mieszanek mineralno-asfaltowych na gorąco – Część 26: Sztywność  |
| 40. | PN-EN 12697-27:2005    | Mieszanki mineralno-asfaltowe – Metody badań mieszanek mineralno-asfaltowych na gorąco – Część 27: Pobieranie próbek                                    |
| 41. | PN-EN 12697-36:2005    | Mieszanki mineralno-asfaltowe – Metody badań mieszanek mineralno-asfaltowych na gorąco – Część 36: Oznaczanie grubości nawierzchni asfaltowych          |
| 42. | PN-EN 12847:2011       | Asfalty i lepiszcza asfaltowe – Oznaczanie sedimentacji emulsji asfaltowych   |
| 43. | PN-EN 12850:2011       | Asfalty i lepiszcza asfaltowe – Oznaczanie wartości pH emulsji asfaltowych  |
| 44. | PN-EN 13043:2013-08    | Kruszywa do mieszanek bitumicznych i powierzchniowych utwaleń stosowanych na drogach, lotniskach i innych powierzchniach przeznaczonych do ruchu        |
| 45. | PN-EN 13074:2009       | Asfalty i lepiszcza asfaltowe – Oznaczanie lepiszczy z emulsji asfaltowych przez odparowanie  |
| 46. | PN-EN 13075-1:2011     | Asfalty i lepiszcza asfaltowe – Badanie rozpadu – Część 1: Oznaczanie indeksu rozpadu kationowych emulsji asfaltowych, metoda z wypełniaczem mineralnym |
| 47. | PN-EN 13108-1:2008     | Mieszanki mineralno-asfaltowe – Wymagania – Część 1: Beton asfaltowy  |
| 48. | PN-EN 13108-20:2008    | Mieszanki mineralno-asfaltowe – Wymagania – Część 20: Badanie typu  |
| 49. | PN-EN 13179-1:2002     | Badania kruszyw wypełniających stosowanych do mieszanek bitumicznych – Część 1: Badanie metodą Pierścienia i Kuli                                       |
| 50. | PN-EN 13179-2:2002     | Badania kruszyw wypełniających stosowanych do mieszanek bitumicznych – Część 2: Liczba bitumiczna   |
| 51. | PN-EN 13398:2012       | Asfalty i lepiszcza asfaltowe – Oznaczanie nawrotu sprężystego asfaltów modyfikowanych  |
| 52. | PN-EN 13399:2012       | Asfalty i lepiszcza asfaltowe – Oznaczanie odporności na magazynowanie modyfikowanych asfaltów  |
| 53. | PN-EN 13587:2010       | Asfalty i lepiszcza asfaltowe – Oznaczanie ciągliwości lepiszczy asfaltowych metodą pomiaru ciągliwości   |
| 54. | PN-EN 13588:2009       | Asfalty i lepiszcza asfaltowe – Oznaczanie kohezji lepiszczy asfaltowych metodą testu wahadłowego   |
| 55. | PN-EN 13589:2011       | Asfalty i lepiszcza asfaltowe – Oznaczanie ciągliwości modyfikowanych asfaltów – Metoda z duktylometrem   |
| 56. | PN-EN 13614:2011       | Asfalty i lepiszcza asfaltowe – Oznaczanie przyczepności emulsji bitumicznych przez zanurzenie w wodzie – Metoda z kruszywem                            |
| 57. | PN-EN 13703:2009       | Asfalty i lepiszcza asfaltowe – Oznaczanie energii deformacji   |
| 58. | PN-EN 13808:2013-10    | Asfalty i lepiszcza asfaltowe – Zasady specyfikacji kationowych emulsji asfaltowych   |
| 59. | PN-EN 14023:2011       | Asfalty i lepiszcza asfaltowe – Zasady specyfikacji asfaltów modyfikowanych polimerami  |
| 60. | PN-EN 14188-1:2010     | Wypełniacze złączy i zalewy – Część 1: Specyfikacja zalew na gorąco   |
| 61. | PN-EN 14188-2:2010     | Wypełniacze złączy i zalewy – Część 2: Specyfikacja zalew na zimno  |
| 62. | PN-EN 22592            | Przetwory naftowe – Oznaczanie temperatury zapłonu i palenia – Pomiar metodą otwartego tygla Clevelanda   |
| 63. | PN-EN ISO 2592         | Oznaczanie temperatury zapłonu i palenia – Metoda otwartego tygla Clevelanda  |

### 10.3. Wymagania techniczne

- 64. WT-1 Kruszywa 2010. Kruszywa do mieszanek mineralno-asfaltowych i powierzchniowych utwaleń na drogach krajowych - Zarządzenie nr 102 Generalnego Dyrektora Dróg Krajowych i Autostrad z dnia 19 listopada 2010 r.
- 65. WT-2 Nawierzchnie asfaltowe 2010. Nawierzchnie asfaltowe na drogach krajowych - Zarządzenie nr 102 Generalnego Dyrektora Dróg Krajowych i Autostrad z dnia 19 listopada 2010 r.
- 66. PN-EN 13808:2013 Asfalty i lepiszcza asfaltowe. Zasady klasyfikacji kationowych emulsji asfaltowych.

### 10.4. Inne dokumenty

- 67. Rozporządzenie Ministra Transportu i Gospodarki Morskiej z dnia 2 marca 1999 r. w sprawie warunków technicznych, jakim powinny odpowiadać drogi publiczne i ich usytuowanie (Dz.U. nr 43, poz. 430)

68. Katalog typowych konstrukcji nawierzchni podatnych i półsztywnych. Generalna Dyrekcja Dróg Publicznych – Instytut Badawczy Dróg i Mostów, Warszawa 1997

## **11. ZAŁĄCZNIK 1: INSTRUKCJA BADAWCZA: OKREŚLANIE ODPORNOŚCI PRÓBEK MIESZANEK MINERALNO-ASFALTOWYCH NA DZIAŁANIE WODY I MROZU**

### **1. Cel instrukcji**

Instrukcja badawcza ma na celu określanie odporności próbek mieszanek mineralno-asfaltowych na działanie wody i mrozu.

### **2. Normy powołane**

Instrukcję badawczą opracowano na podstawie norm:

- PN-EN 12697-12:2008 Mieszanki mineralno-asfaltowe - Metody badań mieszanek mineralno-asfaltowych na gorąco - Część 12: Określanie wrażliwości próbek asfaltowych na wodę,
- AASHTO T 283-89 „Resistance of Compacted Bituminous Mixture to Moisture Induced Damage” (procedura zamrażania),
- normy serii PN-EN 12697.

### **3. Zasada metody**

Zestaw próbek dzieli się na dwie równe części i kondycjonuje. Połowę próbek przechowuje się w temperaturze pokojowej, bez dodatkowego kondycjonowania (tzw. „zestaw suchy”). Drugą połowę próbek (tzw. „zestaw mokry”) kondycjonuje się w wodzie, w podwyższonej temperaturze, a następnie zamraża i ponownie kondycjonuje w wodzie. Po kondycjonowaniu określana jest wytrzymałość na rozciąganie pośrednie wszystkich próbek zgodnie z normą PN-EN 12697-23. Następnie określa się wyrażony procentowo stosunek wytrzymałości na rozciąganie pośrednie uzyskanych na próbkach z „zestawu mokrego” do wytrzymałości próbek z „zestawu suchego”.

### **4. Aparatura i wyposażenie pomocnicze**

Operator (laborant) przed rozpoczęciem badania powinien sprawdzić, czy sprzęt laboratoryjny wykorzystywany przy badaniu zaopatrzony jest w aktualne świadectwa wzorcowania, ewentualnie sprawdzić go zgodnie z procedurą sprawdzania (gdy wzorcowanie nie jest możliwe).

Do określenia odporności na działanie wody i mrozu wymagany jest następujący sprzęt:

- prasa wytrzymałościowa, typu Marshalla, zgodna z normą PN-EN 12697-34,
- przystawka do badania wytrzymałości na rozciąganie pośrednie (średnica próbek 100 mm lub 150 mm),
- aparatura próżniowa (pompa, próżniomierz itp.), za pomocą której możliwe jest uzyskanie w zbiorniku próżniowym (komorze, suszarce próżniowej, itp.), ciśnienia bezwzględnego  $(6,7 \pm 0,3)$  kPa w ciągu  $(10 \pm 1)$  minut i utrzymania takiego ciśnienia w czasie  $(30 \pm 5)$  minut,
- zbiornik próżniowy (komora, suszarka próżniowa, itp.) z perforowaną półką umieszczoną na dnie zbiornika,
- łaźnia wodna z kontrolą termostatyczną, w której można utrzymać temperaturę kondycjonowania  $(25 \pm 2)$  °C,  $(40 \pm 1)$  °C i  $(60 \pm 1)$  °C w otoczeniu próbki; łaźnia powinna być wyposażona w perforowaną półkę umieszczoną na podkładkach na dnie łaźni; pojemność łaźni powinna być taka, aby górne powierzchnie przechowywanych próbek znajdowały się co najmniej 20 mm poniżej poziomu wody,
- komora termoizolacyjna (opcjonalnie) z kontrolą termostatyczną, w której można utrzymać temperaturę  $(25 \pm 2)$  °C w otoczeniu próbki,
- komora chłodnicza, w której można utrzymać temperaturę w  $(-18 \pm 3)$  °C,

- waga oraz inny sprzęt potrzebny do określenia gęstości objętościowej zgodnie z normą PN-EN 12697-6,
- suwmiarka lub inne urządzenie do określenia wymiarów próbki zgodnie z normą PN-EN 12697-29,
- woda destylowana,
- strzykawka z podziałką (lub inne urządzenie) umożliwiające dozowanie ( $10 \pm 1$  ml) wody,
- torebki plastikowe dopasowane do wielkości pojedynczej próbki,
- folia typu „stretch”.

## 5. Przygotowanie próbek

### a. Ilość i wymiary próbek

Do określenia odporności na działanie wody i mrozu należy przygotować co **najmniej sześć** próbek cylindrycznych. Próbki powinny być symetryczne i o równych bokach. Próbki powinny być o średnicy ( $100 \pm 3$ ) mm, ( $150 \pm 3$ ) mm lub ( $160 \pm 3$ ) mm. W próbkach o średnicy ( $100 \pm 3$ ) mm kruszywo w mieszance mineralno-asfaltowej nie powinno być większe niż 22 mm. Próbki w kształcie walca powinny być wykonane w warunkach laboratoryjnych zgodnie z normą PN-EN 12697-30, PN-EN 12697-31 lub PN-EN 12697-32. Płyty, z których zostaną odwiercone próbki walcowe, powinny być wykonane zgodnie z normą PN-EN 12697-33, natomiast próbki z nawierzchni powinny być odwiercone zgodnie z PN-EN 12697-27.

### b. Wykonanie próbek

Próbki powinny być zagęszczane do poziomu oczekiwanego po wbudowaniu. Typ próbki, średnicę oraz energię zagęszczenia należy dobrać odpowiednio do badanej mieszanki mineralno-asfaltowej. Gęstość objętościową odpowiadającą gęstości objętościowej uzyskiwanej w warunkach polowych można uzyskać stosując następujące poziomy energii zagęszczenia:

- zagęszczanie w prasie żyratorowej (PN-EN 12697-31): 40 obrotów,
- zagęszczanie przez ubijanie (PN-EN 12697-30): 2 x 35 uderzeń,
- zagęszczanie wibracyjne (PN-EN 12697-32): ( $80 \pm 5$ ) sekund,
- zagęszczanie urządzeniem wałującym (PN-EN 12697-33): 12 przejazdów (procedura zagęszczenia oponą pneumatyczną).

Po wykonaniu próbek, należy określić wymiary i gęstość objętościową według PN-EN 12697-29 i PN-EN 12697-6. Zestaw próbek należy podzielić na dwie równe części: „zestaw mokry” i „zestaw suchy”, o zbliżonych średnich wysokościach i gęstościach objętościowych. Różnica między średnimi wysokościami nie powinna być większa niż 5 mm. Różnica między średnimi gęstościami objętościowymi nie powinna być większa niż  $15 \text{ kg/m}^3$ .

Próbki należy przygotować w możliwie krótkim czasie, nie dłuższym niż jeden tydzień. Należy zapewnić co najmniej 16 godzinne pielęgnowanie próbek przed rozpoczęciem procedury kondycjonowania, polegające na przechowywaniu próbek z obu zestawów na płaskiej powierzchni w temperaturze pokojowej ( $20 \pm 5$ ) °C.

### c. Kondycjonowanie próbek

#### Zestaw suchy

Kondycjonowanie próbek z „zestawu suchego” polega na przechowaniu ich na płaskiej powierzchni w temperaturze pokojowej ( $20 \pm 5$ ) °C.

#### Zestaw mokry

Kondycjonowanie próbek z „zestawu mokrego” rozpoczyna się od umieszczenia ich na perforowanej półce w zbiorniku próżniowym (komorze, suszarce próżniowej, itp.) wypełnionym wodą destylowaną o temperaturze ( $20 \pm 5$ ) °C. Górne powierzchnie próbek po zanurzeniu powinny znajdować się co najmniej 20 mm poniżej poziomu wody. Uruchomić aparaturę próżniową i uzyskać ciśnienie bezwzględne ( $6,7 \pm 0,3$ ) kPa w ciągu ( $10 \pm 1$ ) minut ( $6,7 \text{ kPa}$  odpowiada w przybliżeniu  $50 \text{ mm Hg}$ ). Aby uniknąć uszkodzenia próbki, ciśnienie należy

obniżyć powoli i równomiernie. Utrzymywać zadane ciśnienie przez okres (30±5) minut, a następnie podwyższać powoli i równomiernie do poziomu ciśnienia atmosferycznego. Pozostawić próbki zanurzone w wodzie na kolejne (30±5) minut. Po wyjęciu z wody zmierzyć wymiary próbek zgodnie z normą PN-EN 12697-29 i obliczyć objętość próbek. Należy odrzucić próbki, które zwiększyły swoją objętość o więcej niż 2 %.

Umieścić próbki z „zestawu mokrego” w łaźni wodnej o temperaturze (40±1) °C na okres od 68 do 72 godzin. Temperatura kondycjonowania próbek w wodzie powinna zostać obniżona do (30±1) °C, jeżeli zastosowano asfalt rodzaju 100/150 lub miękkszy zgodnie z normą EN 1426.

Po wyjęciu z łaźni wodnej, unikając nadmiernego ociekania wody, próbki ściśle owinąć folią typu „stretch”. Każdą owiniętą próbkę umieścić w torbie plastikowej zawierającej (10±1) ml wody (odmierzonej przy użyciu strzykawki lub innego urządzenia) i szczelnie zamknąć. Plastikowe torby z próbkami umieścić w komorze chłodniczej w temperaturze (-18±3) °C i przechowywać przez minimum 16 godzin, licząc czas od momentu, gdy zamrażarka z próbkami osiągnie tę temperaturę.

Po wyjęciu próbek z zamrażarki umieścić je w łaźni z wodą o temperaturze (60±1) °C. Wkrótce po umieszczeniu próbek w łaźni wodnej i rozmrożeniu opakowania, wyjąć je z plastikowej torebki i zdjąć z nich folię typu „stretch” najszybciej, jak to jest możliwe i ponownie umieścić w łaźni wodnej. Próbki przechowywać w łaźni wodnej przez (24±1) h, licząc od momentu pierwszego włożenia do łaźni po przechowywaniu w komorze chłodniczej.

## 6. Procedura badawcza

Doprowadzić oba zestawy próbek do temperatury badania (25±2) °C. Próbki z „zestawu suchego” termostatować w warunkach powietrzno-suchych (w łaźni wodnej, ale izolowane od wody torebką z cienkiej folii, lub w komorze powietrznej). Próbki z „zestawu mokrego” termostatować w wodzie (w łaźni wodnej lub w szczelnej, miękkiej plastikowej torebce wypełnionej wodą lub wodoszczelnym naczyniu wypełnionym wodą, wstawionym do komory powietrznej).

Próbki o średnicy mniejszej niż 150 mm przechowywać w łaźni wodnej lub w komorze powietrznej przez co najmniej 2 godziny, natomiast próbki o średnicy 150 mm i większej przez co najmniej 4 godziny. W przypadku korzystania z komory powietrznej należy razem z próbkami umieścić dodatkową próbkę z wprowadzonym w nią czujnikiem temperatury.

Osuszyć mokre próbki ręcznikiem i określić wytrzymałość próbek na rozciąganie pośrednie według PN-EN 12697-23. Badanie powinno być przeprowadzone w ciągu 1 minuty od wyciągnięcia próbki z wody.

## 7. Obliczenia

Obliczyć wskaźnik wytrzymałości na rozciąganie pośrednie ITSR według poniższego wzoru:

$$ITSR = 100 \times \frac{ITS_w}{ITS_d}$$

w którym:

- $ITSR$  wskaźnik wytrzymałości próbki na rozciąganie pośrednie, w procentach (%),
- $ITS_w$  średnia wytrzymałość oznaczona dla grupy próbek mokrych, zaokrąglona do liczby całkowitej, wyrażona w (kPa)
- $ITS_d$  średnia wytrzymałość wyznaczona dla grupy próbek suchych, zaokrąglona do liczby całkowitej, wyrażona w (kPa).

# **SPECYFIKACJA TECHNICZNA WYKONANIA I ODBIORU ROBÓT BUDOWLANYCH**

## **D-05.00.00.00.**

### **Nawierzchnie**

#### **D-05.01.03.00**

#### **Nawierzchnia z kruszywa łamanego**

##### **D-05.01.03.13**

##### **Wykonanie / uzupełnienie poboczy kruszywem kamiennym 0-31,5mm o gr. 20cm**

## **1. WSTĘP**

### **1.1. Przedmiot SST**

Przedmiotem niniejszej ogólnej specyfikacji technicznej (SST) są wymagania dotyczące wykonania i odbioru robót związanych z wykonaniem poboczy kruszowych w ramach inwestycji pn.: „Przebudowa mostu na potoku Ruda w m. Dobrynin w ciągu drogi powiatowej nr 1176R, Tuszyna – Niwiska - Kolbuszowa, km 3+220”.

### **1.2. Zakres stosowania SST**

Szczegółowa specyfikacja techniczna jest stosowana jako dokument przetargowy i kontraktowy przy zlecaniu i realizacji robót wymienionych w pkt.1.1.

### **1.3. Zakres robót objętych SST**

Ustalenia zawarte w niniejszej specyfikacji dotyczą zasad prowadzenia robót związanych z wykonaniem poboczy kruszywem łamanym 0/31,5mm o gr. warstwy 20cm dla projektowanych poboczy kruszowych przy drogach dojazdowych do projektowanego obiektu.

### **1.4. Określenia podstawowe**

Stosowane określenia podstawowe są zgodne z obowiązującymi, odpowiednimi polskimi normami oraz z definicjami podanymi w SST D-M-00.00.00 „Wymagania ogólne” pkt 1.4.

### **1.5. Ogólne wymagania dotyczące robót**

Ogólne wymagania dotyczące robót podano w SST D-M-00.00.00 „Wymagania ogólne” pkt 1.5.

## **2. MATERIAŁY**

### **2.1. Wymagania ogólne**

Ogólne wymagania dotyczące materiałów podano w STWiORB D-M-00.00.00. "Wymagania ogólne" pkt 2.

### **2.2. Kruszywo łamane**

Krzywe uziarnienia kruszyw, określone wg PN-B-06714-15 powinny leżeć między krzywymi granicznymi 1-3 dobrego uziarnienia podanymi na rysunku 1. Krzywe te powinny być ciągłe i nie mogą przebiegać od dolnej krzywej granicznej uziarnienia do górnej krzywej granicznej uziarnienia na sąsiednich sitach. Wymiar największego ziarna kruszywa nie może przekraczać 2/3 grubości warstwy układanej jednorazowo.

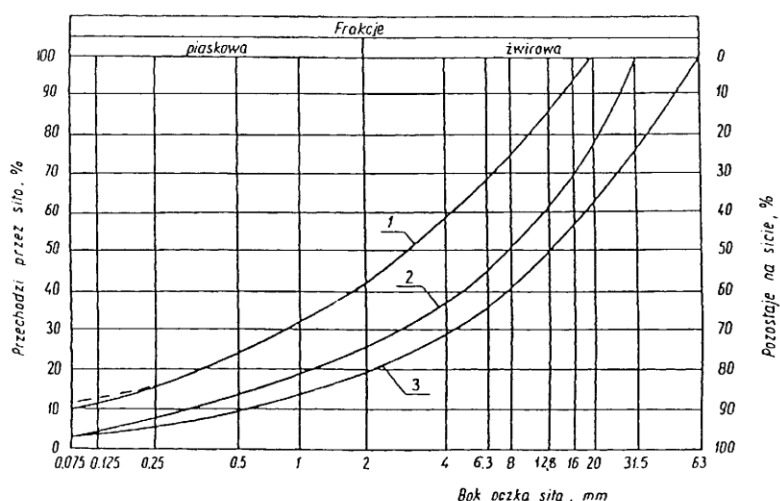

Właściwości kruszywa.

Kruszywa powinny spełniać wymagania określone w tablicy 1. Tablica 1.

Lp.	Wyszczególnienie właściwości	Wymagania						Badania według
		Kruszywa naturalne		Kruszywa łamane		Żużel		
		Podbudowa						
		zasad- nicza	pomoc- nicza	zasad- nicza	pomoc- nicza	zasad- nicza	pomoc- nicza	
1	Zawartość ziarn mniejszych niż 0,075 mm, % (m/m)	od 2 do 10	od 2 do 12	od 2 do 10	od 2 do 12	od 2 do 10	od 2 do 12	PN-B-06714 -15
2	Zawartość nadziarna, % (m/m), nie więcej niż	5	10	5	10	5	10	PN-B-06714 -15
3	Zawartość ziarn nieforemnych % (m/m), nie więcej niż	35	45	35	40	-	-	PN-B-06714 -16 [
4	Zawartość zanieczyszczeń organicznych, % (m/m), nie więcej niż	1	1	1	1	1	1	PN-B-04481
5	Wskaźnik piaskowy po pięciokrotnym zagęszczeniu metodą I lub II wg PN-B-04481, %	od 30 do 70	od 30 do 70	od 30 do 70	od 30 do 70	-	-	BN-64/8931 -01
6	Ścieralność w bębnie Los Angeles							PN-B-06714 -42
	a) ścieralność całkowita po pełnej liczbie obrotów, nie więcej niż	35	45	35	50	40	50	
	b) ścieralność częściowa po 1/5 pełnej liczby obrotów, nie więcej niż	30	40	30	35	30	35	
7	Nasiąkliwość, % (m/m), nie więcej niż	2,5	4	3	5	6	8	PN-B-06714 -18
8	Mrozoodporność, ubytek masy po 25 cyklach zamraża-	5	10	5	10	5	10	PN-B-06714 -19



	nia, %(m/m), nie więcej niż							
9	Rozpad krzemianowy i żelazawy łącznie, % (m/m), nie więcej niż	-	-	-	-	1	3	PN-B-06714 -37 PN-B-06714 -39
10	Zawartość związków siarki w przeliczeniu na SO <sub>3</sub> , %(m/m), nie więcej niż	1	1	1	1	2	4	PN-B-06714 -28
11	Wskaźnik nośności wnosz mieszanek kruszywa, %, nie mniejszy niż:							
	a) przy zagęszczeniu IS ≥ 1,00	80	60	80	60	80	60	PN-S-06102
	b) przy zagęszczeniu IS ≥ 1,03	120	-	120	-	120	-	

### 3. SPRZĘT

#### 3.1. Ogólne wymagania dotyczące sprzętu

Ogólne wymagania dotyczące sprzętu podano w SST D-M-00.00.00 „Wymagania ogólne” pkt 3.

#### 3.2. Sprzęt do wykonania uzupełnienia poboczy

Do wykonania uzupełnienia poboczy kruszywem naturalnym należy stosować :

- Mieszarki stacjonarne do wytwarzania mieszanki kruszywa, wyposażone w urządzenia dozujące wodę.
- (mieszarki powinny zapewnić wytworzenie jednorodnego materiału o wilgotności optymalnej),
- Małe walce wibracyjne do zagęszczania kruszywa.

### 4. TRANSPORT

#### 4.1. Ogólne wymagania dotyczące transportu

Ogólne wymagania dotyczące transportu podano w SST D-M-00.00.00 „Wymagania ogólne” pkt 4.

#### 4.2. Transport kruszywa

Materiały mogą być przewożone dowolnymi środkami transportu gwarantującymi zabezpieczenie kruszywa przed rozsypywaniem, wysychaniem i segregacją.

### 5. WYKONANIE ROBÓT

#### 5.1. Ogólne zasady wykonania robót

Ogólne zasady wykonania robót podano w SST D-M-00.00.00 „Wymagania ogólne” pkt 5.

#### 5.2. Przygotowanie podłoża

Podłoże pod uzupełnienia pobocza stanowi istniejące pobocze ziemne. Przygotowanie podłoża polega na usunięciu zanieczyszczeń, humusu i nadmiaru gruntu oraz wyprofilowaniu i zagęszczeniu podłoża do uzyskania wskaźnika zagęszczenia równego 0,97.

#### 5.3. Przygotowanie kruszywa

Przygotowanie kruszywa polega na jego odpowiednim wymieszaniu.

#### 5.4. Transport i rozścielanie kruszywa

Należycie wymieszane kruszywo dostarczać na budowę w warunkach zabezpieczających je przed segregacją. Kruszywo rozścielać po sprawdzeniu prawidłowości wykonania podłoża.

#### 5.5. Profilowanie

Przed zagęszczeniem rozścielane kruszywo profilować do spadków poprzecznych i pochyłeń podłużnych wymaganych w Dokumentacji Projektowej. W czasie profilowania należy wyrównać lokalne zagłębienia.

## 5.6. Zagęszczenie

Natychmiast po wyprofilowaniu warstwy należy przystąpić do jej zagęszczania. Jakiegokolwiek nierówności lub zagłębienia powstałe w czasie zagęszczania powinny być wyrównane przez spulchnienie warstwy kruszywa i dodanie lub usunięcie materiału, aż do otrzymania równej powierzchni. W miejscach niedostępnych dla walców warstwa powinna być zagęszczona zagęszczarkami płytowymi lub ubijakami mechanicznymi. Zagęszczenie należy kontynuować do osiągnięcia wskaźnika zagęszczenia nie mniejszego od podanego w pkt 5.7.5.

## 5.7. Wymagania jakościowe wykonania poboczy

### 5.7.1. Równość w przekroju podłużnym

Odchylenie profilu podłużnego poboczy z kruszywa stabilizowanego mechanicznie, mierzone zgodnie z normą BN-68/8931-04 planografem lub czterometrową łątą, nie powinny przekraczać 10 mm.

### 5.7.2. Zgodność spadku i równości poprzecznej

Na odcinkach prostych stosuje się spadki poprzeczne - 6,0 %, a na łukach - przechyłki zgodnie z Dokumentacją Projektową. Różnice wartości wykonanych spadków poprzecznych, w stosunku do projektowanych nie powinny przekraczać wartości bezwzględnej spadku więcej niż  $\pm 0,5$  %. Odchylenia równości profilu poprzecznego mierzone łątą profilową z poziomą, nie powinny przekraczać 10 mm.

### 5.7.3. Szerokość poboczy

Odchylenia szerokości, mierzone prostopadłe do osi drogi nie powinny przekraczać  $\pm 5$  cm w stosunku do Dokumentacji Projektowej.

### 5.7.4. Zagęszczanie poboczy

Wskaźnik zagęszczenia powinien być nie mniejszy od podanego w STWiORB 04.04.02 określonego metodą normalną Proctora wg PN-88/B-04481 (metoda II).

### 5.7.5. Nośność poboczy

Tabela 1 - Nośność poboczy po zagęszczeniu powinna odpowiadać warunkom

Minimalny moduł odkształcenia mierzony przy użyciu płyty o średnicy 30 cm [MPa]	
Pierwotny	Wtórny
60	120

## 6. KONTROLA JAKOŚCI ROBÓT

### 6.1. Ogólne zasady kontroli jakości robót

Ogólne zasady kontroli jakości robót podano w SST D-M-00.00.00 „Wymagania ogólne” pkt 6.

### 6.2. Badania kontrolne przed wykonaniem poboczy

Obejmują one:

- kontrolę jakości materiałów w okresie dostaw i przygotowania mieszanki - wg p. 2.2
- kontrolę jakości wykonania podłoża - polegającą na sprawdzeniu zgodności:
- spadków poprzecznych, pochyłeń podłużnych oraz równości podłoża - w sposób ciągły, nie rzadziej niż co 100 m
- zagęszczenia podłoża - co najmniej w 2 przekrojach na działce roboczej z wymaganiami dla podłoża wg p.5.2. W przypadku stwierdzenia przekroczenia tolerancji - usterki w wykonaniu podłoża należy usunąć.

### **6.3. Kontrola jakości poboczy w czasie budowy**

#### **6.3.1. Zakres badań**

Badania w czasie budowy polegają na sprawdzeniu na bieżąco, w miarę postępu robót, jakości używanych materiałów i zgodności wykonywanych robót z Dokumentacją Projektową i STWIORB. Badania przeprowadza się dwa razy dziennie na działce roboczej.

#### **6.3.2. Kontrola zagęszczania poboczy**

Zagęszczanie, w przypadku możliwości wykonania badań wg BN-77/8931-12, należy kontrolować w analogiczny sposób jak w 5.7.4. Wskaźnik zagęszczenia podbudowy powinien być zgodny z 5.7.4.

#### **6.3.3. Kontrola szerokości**

Kontrola szerokości polega na bezpośrednich pomiarach, przynajmniej w 10 miejscach na 1km. Wyniki powinny być zgodne z 5.7.3.

#### **6.3.4. Kontrola spadków poprzecznych oraz równości.**

Równość w przekroju podłużnym sprawdza się co najmniej w dwóch miejscach na każdej dziennej działce roboczej. Sprawdzenie spadków poprzecznych dokonuje się łąką profilową z poziomą. Spadki poprzeczne i równość sprawdza się co najmniej w 5 miejscach na każdej dziennej działce roboczej. Wyniki pomiarów powinny być zgodne z 5.7.2.

## **7. OBMIAR ROBÓT**

### **7.1. Ogólne zasady obmiaru robót**

Ogólne zasady obmiaru robót podano w SST D-M-00.00.00 „Wymagania ogólne” pkt 7.

### **7.2. Jednostka obmiarowa**

Jednostką obmiarową robót związanych z wykonaniem poboczy kruszywowych jest 1m<sup>2</sup> (metr kwadratowy)

## **8. ODBIÓR ROBÓT**

### **8.1. Ogólne zasady odbioru robót**

Wykonanie poboczy kruszywem podlega odbiorowi częściowemu i końcowemu wg zasad określonych w STWIORB D-M.00.00.00. "Wymagania ogólne" pkt 8.

## **9. PODSTAWA PŁATNOŚCI**

### **9.1. Ogólne ustalenia dotyczące podstawy płatności**

Ogólne ustalenia dotyczące podstawy płatności podano w SST D-M-00.00.00 „Wymagania ogólne” pkt 9.

### **9.2. Cena jednostki obmiarowej**

Płatność należy przyjmować na podstawie jednostek obmiarowych według pkt 7.

Cena 1m<sup>2</sup> (metra kwadratowego) wykonania poboczy kruszywowych obejmuje:

- prace pomiarowe,
- wyprofilowanie i zagęszczenie podłoża,
- przygotowanie kruszywa,
- zakup i transport kruszywa na budowę,
- rozłożenie i zagęszczenie kruszywa,
- przeprowadzenie pomiarów i badań laboratoryjnych określonych w STWIORB.

## **10. PRZEPISY ZWIĄZANE**

BN-64/8933-02	Podbudowa z kruszywa stabilizowanego mechanicznie
PN-S-02205	Drogi samochodowe. Roboty ziemne. Wymagania i badania.
PN-76/B-06714/00	Kruszywa mineralne. Badania

PN-84/S-96023	Konstrukcje drogowe. Podbudowa i nawierzchnia z tłucznia kamiennego
BN-84/6774-02	Kruszywo mineralne. Kruszywo kamienne łamane do nawierzchni drogowych
BN-64/8931-02	Drogi samochodowe. Oznaczanie modułu odkształcenia nawierzchni podatnych przez obciążenie płytą
BN-77/8931-12	Drogi samochodowe. Oznaczanie wskaźnika zagęszczenia gruntu

# **SPECYFIKACJA TECHNICZNA WYKONANIA I ODBIORU ROBÓT BUDOWLANYCH**

## **D-05.03.05.**

### **Nawierzchnia z betonu asfaltowego**

#### **D-05.03.05.12.**

#### **Wykonanie nawierzchni z betonu asfaltowego AC16W, warstwa wiążąca, grubość warstwy 5 cm**

## **1. WSTĘP**

### **1.1. Przedmiot Specyfikacji Technicznej Wykonania i Odbioru Robót Budowlanych (STWiORB)**

Przedmiotem niniejszej specyfikacji technicznej (STWiORB) są wymagania dotyczące wykonania i odbioru robót związanych z wykonaniem warstwy wiążącej z betonu asfaltowego w ramach inwestycji pn.: „Przebudowa mostu na potoku Ruda w m. Dobrynin w ciągu drogi powiatowej nr 1176R, Tuszyna – Niwiska - Kolbuszowa, km 3+220”.

### **1.2. Zakres stosowania STWiORB**

Specyfikacja techniczna (STWiORB) jest stosowana jako dokument przetargowy i kontraktowy przy zlecaniu i realizacji robót wymienionych w pkt. 1.1.

### **1.3. Zakres robót objętych STWiORB**

Ustalenia zawarte w niniejszej specyfikacji dotyczą zasad wykonania warstw konstrukcyjnych z betonu asfaltowego wg PN-EN 13108-1 i WT-2 Nawierzchnie asfaltowe 2014 dla klasa, ruch KR 3-4. Niniejsza specyfikacja dotyczy wykonania warstwy wiążącej AC 16 W 50/70 o grubości 5 cm.

### **1.4. Określenia podstawowe**

**1.4.1.** Nawierzchnia – konstrukcja składająca się z jednej lub kilku warstw służących do przejmowania i rozkładania obciążeń od ruchu pojazdów na podłoże.

**1.4.2.** Warstwa wiążąca – warstwa nawierzchni między warstwą ścieralną a podbudową.

**1.4.3.** Warstwa wyrównawcza – warstwa o zmiennej grubości, ułożona na istniejącej warstwie w celu uzyskania odpowiedniego profilu potrzebnego do ułożenia kolejnej warstwy.

**1.4.4.** Mieszanka mineralno-asfaltowa – mieszanka kruszyw i lepiszcza asfaltowego.

**1.4.5.** Wymiar mieszanki mineralno-asfaltowej – określenie mieszanki mineralno-asfaltowej, ze względu na największy wymiar kruszywa D, np. wymiar 11, 16, 22.

**1.4.6.** Beton asfaltowy – mieszanka mineralno-asfaltowa, w której kruszywo o uziarnieniu ciągłym lub nieciągłym tworzy strukturę wzajemnie klinującą się.

**1.4.7.** Uziarnienie – skład ziarnowy kruszywa, wyrażony w procentach masy ziaren przechodzących przez określony zestaw sit.

**1.4.8.** Kategoria ruchu – obciążenie drogi ruchem samochodowym, wyrażone w osiach obliczeniowych (100 kN) wg „Katalogu typowych konstrukcji nawierzchni podatnych i półsztywnych” GDDP-IBDiM [68].

**1.4.9.** Wymiar kruszywa – wielkość ziaren kruszywa, określona przez dolny (d) i górny (D) wymiar sita.

**1.4.10.** Kruszywo grube – kruszywo z ziaren o wymiarze:  $D \leq 45$  mm oraz  $d > 2$  mm.

**1.4.11.** Kruszywo drobne – kruszywo z ziaren o wymiarze:  $D \leq 2$  mm, którego większa część pozostaje na sicie 0,063 mm.

**1.4.12.** Pył – kruszywo z ziaren przechodzących przez sito 0,063 mm.

**1.4.13.** Wypełniacz – kruszywo, którego większa część przechodzi przez sito 0,063 mm. (Wypełniacz mieszany – kruszywo, które składa się z wypełniacza pochodzenia mineralnego i wodorotlenku wapnia. Wypełniacz dodany – wypełniacz pochodzenia mineralnego, wyprodukowany oddzielnie).

**1.4.14.** Kationowa emulsja asfaltowa – emulsja, w której emulgator nadaje dodatnie ładunki cząstkom zdyspergowanego asfaltu.

**1.4.15.** Pozostałe określenia podstawowe są zgodne z obowiązującymi, odpowiednimi polskimi normami i z definicjami podanymi w STWiORB D-M-00.00.00 „Wymagania ogólne” pkt 1.4.

**1.4.16.** Symbole i skróty dodatkowe

ACW	- beton asfaltowy do warstwy wiążącej i wyrównawczej
PMB	- polimeroasfalt,
D	- górny wymiar sita (przy określaniu wielkości ziaren kruszywa),
d	- dolny wymiar sita (przy określaniu wielkości ziaren kruszywa),
C	- kationowa emulsja asfaltowa,
NPD	- właściwość użytkowa nie określana (ang. No Performance Determined; producent może jej nie określać),
TBR	- do zadeklarowania (ang. To Be Reported; producent może dostarczyć odpowiednie informacje, jednak nie jest do tego zobowiązany),
MOP	- miejsce obsługi podróży.

**1.5. Ogólne wymagania dotyczące robót**

Ogólne wymagania dotyczące robót podano w STWiORB D-M-00.00.00 „Wymagania ogólne” [1] pkt 1.5.

**2. MATERIAŁY**

**2.1. Ogólne wymagania dotyczące materiałów**

Ogólne wymagania dotyczące materiałów, ich pozyskiwania i składowania podano w STWiORB D-M-00.00.00 „Wymagania ogólne” pkt. 2. Poszczególne rodzaje materiałów powinny pochodzić ze źródeł zatwierdzonych przez Inżyniera. Należy dążyć do zaopatrzenia się w materiały z jednego źródła. W przypadku zmiany pochodzenia materiału należy, po wykonaniu odpowiednich badań, opracować skorygowaną receptę.

**2.2. Materiały do produkcji mieszanki betonu asfaltowego**

Do produkcji mieszanek betonu asfaltowego należy stosować materiały podane w tablicy 1.

Tablica 1. Materiały do wykonania warstw z AC

Lp.	Materiały	Warstwa wiążąca AC 16 W KR3
1.	Kruszywo grube	WT-1 2014, Tablica 8
2.	Kruszywo drobne lub o ciągłym uziarnieniu do $D \leq 8\text{mm}$	WT-1 2014, Tablice 9 i 10 /*
3.	Wypełniacz	WT-1 2014, Tablica 11 Uziarnienie wypełniacza Tablica 2 niniejszej STWiORB
4.	Asfalt	50/70 wg PN-EN 12591
5.	Środek adhezyjny	pkt. 2.2. niniejszej STWiORB

/\* - Jeżeli stosowana będzie mieszanka kruszywa drobnego łamanego i niełamanego, to należy przyjąć proporcję kruszywa łamanego do niełamanego co najmniej 50/50.

Tablica 2. Uziarnienie wypełniacza

Sito #,[mm]	Przesiew [ %(m/m) ]	
	Ogólny zakres dla poszczególnych wyników	Maksymalny zakres uziarnienia deklarowany przez producenta
2	100	-
0,125	od 85 do 100	10
0,063	od 70 do 100	10

a) Zakres uziarnienia powinien być deklarowany na podstawie ostatnich 20 wyników z których 90% powinno się mieścić w tym zakresie, a wszystkie powinny się mieścić w ogólnym zakresie podanym w tej tablicy

**2.3. Środek adhezyjny**

W celu poprawy przyczepności lepiszcza asfaltowego do kruszywa, należy dobrać i stosować odpowiedni środek adhezyjny, tak aby dla konkretnej pary kruszywo-lepiszcze wartość przyczepności określona wg PN EN 12697-11, metoda A, po 6h obracania, stosując kruszywo 8/11 jako podstawowe (dopuszcza się inne wymiary w wypadku braku wymiaru podstawowego do tego badania) wynosiła co najmniej 80%. Środek adhezyjny powinien odpowiadać wymaganiom określonym przez producenta oraz dokumentom dopuszczającym go do stosowania. Powinien być składowany i stosowany zgodnie z zaleceniami producenta.

## **2.4. Materiały do uszczelnienia krawędzi i połączeń**

Do uszczelnienia krawędzi warstwy asfaltowej należy stosować gorący asfalt drogowy np. taki jak użyty do produkcji mieszanki mineralno-asfaltowej, asfalt modyfikowany polimerami lub inne lepiszcze wg Aprobaty Technicznej. Do uszczelnienia połączeń technologicznych (spoiny podłużne i poprzeczne) należy stosować gorący asfalt jak do produkcji mieszanki, lub inne materiały termoplastyczne (taśmy, pasty, itp.) posiadające Aprobate Techniczną.

## **2.5. Materiały do skropienia podłoża**

Do skropienia warstw asfaltowych należy stosować emulsje o indeksie rozpadu klasy 3 lub 4. wg D-04.03.01. Oczyszczenie i skropienie warstw konstrukcyjnych

## **2.6. Dostawy materiałów**

Za dostawy materiałów odpowiedzialny jest Wykonawca robót zgodnie z ustaleniami określonymi w STWiORB D.M-00.00.00 „Wymagania ogólne”.

Do obowiązków Wykonawcy należy takie zorganizowanie dostaw materiałów do wytwarzania mieszanki betonu asfaltowego, aby zapewnić zapas materiałów kruszywowych na co najmniej 2 tygodnie. Każda dostawa asfaltu, kruszywa i wypełniacza musi być zaopatrzona w deklarację zgodności, potwierdzającą spełnienie wymagań podanych w pkt. 2, o treści według Rozporządzenia Ministra Infrastruktury z dn. 11 sierpnia 2004, wydaną przez dostawcę. Wykonawca musi deklarować przydatność wszystkich materiałów budowlanych stosowanych do wykonania nawierzchni asfaltowej.

Odbywa się to poprzez:

- wykazanie informacji zawartych w badaniu typu wymagany w odpowiednim dokumencie wyrobu (normy wyrobu, aprobaty techniczne),
- deklarowanie przydatności materiału do przewidywanego celu,
- ewentualne dodatkowe informacje wymagane w dokumentacji projektowej.

W wypadku zmiany rodzaju i właściwości materiałów budowlanych należy ponownie wykazać ich przydatność do przewidywanego celu.

## **2.7. Składowanie materiałów**

### **2.6.1. Składowanie kruszywa**

Składowanie kruszywa powinno odbywać się w warunkach zabezpieczających je przed zanieczyszczeniem i zmieszaniem z innymi rodzajami lub frakcjami kruszywa.

### **2.6.2. Składowanie wypełniacza**

Wypełniacz należy składować w silosach wyposażonych w urządzenia do aeracji.

### **2.6.3. Składowanie asfaltu**

Asfalt powinien być składowany w zbiornikach, których konstrukcja i użyte do ich wykonania materiały wykluczają możliwość zanieczyszczenia asfaltu. Zbiorniki powinny być wyposażone w automatycznie sterowane urządzenia grzewcze - olejowe, parowe lub elektryczne. Nie dopuszcza się ogrzewania asfaltu otwartym ogniem.

Zbiornik roboczy otaczarki powinien być izolowany termicznie, posiadać automatyczny system grzewczy zdolny do utrzymania zadanej temperatury z tolerancją  $\pm 5^{\circ}\text{C}$  oraz posiadać układ cyrkulacji asfaltu. Wylot rury powrotnej powinien znajdować się w zbiorniku poniżej zwierciadła gorącego asfaltu.

W zbiorniku magazynowym temperatura asfaltu nie może przekroczyć:

- dla asfaltu 50/70      –  $180^{\circ}\text{C}$

### **2.6.4. Składowanie emulsji**

Warunki przechowywania emulsji nie mogą powodować utraty jej cech i obniżenia jakości. Przechowywanie i transport emulsji powinien być zgodny z zaleceniami producenta.

## **3. SPRZĘT**

### **3.1. Ogólne wymagania dotyczące sprzętu**

Ogólne wymagania dotyczące sprzętu podano w STWiORB D-M-00.00.00 „Wymagania ogólne” [1] pkt 3.

### **3.2. Sprzęt do wyprodukowania mieszanki mineralno - asfaltowej**

Mieszankę mineralno-asfaltową należy produkować przy zastosowaniu sterowanej komputerem, wytwórni (otaczarki) o mieszanii cyklicznym lub ciągłym, wyposażonej w izolowany termicznie silos gotowej mieszanki o pojemności nie mniejszej niż połowa wydajności godzinowej. Dozowanie składników mieszanki mineralno-asfaltowej powinno być wagowe.

Odchyłki masy dozowanych składników (w stosunku do masy poszczególnych składników zarobu) nie powinny być większe od  $\pm 2\%$ . Wytwórnia Mas Bitumicznych powinna być odebrana przez Inżyniera.

### **3.3. Sprzęt do wbudowania i zagęszczenia mieszanki mineralno - asfaltowej**

Układanie mieszanki powinno odbywać się możliwie największą szerokością, przy użyciu mechanicznej układarki do układania mieszanki mineralno-asfaltowej typu zagęszczanego, posiadającej następujące urządzenia:

- automatyczne sterowanie pozwalające na ułożenie warstwy zgodnie z założoną niweletą i grubością,
- płytę wibracyjną do wstępnego zagęszczenia mieszanki,
- urządzenia do podgrzewania płyty wibracyjnej.

Tylko wyjątkowo dopuszcza się ręczne ułożenie warstwy w miejscach niedostępnych dla sprzętu mechanicznego, przy czym szczególną uwagę należy zwrócić na zagęszczenie powierzchni, niedostępnych dla walców i dogęszczać je przy pomocy płyt wibracyjnych. Ponadto należy pamiętać, że ręczne układanie fragmentów powierzchni powinno być przeprowadzone szybko i sprawnie ze względu na szybkie stygnięcie się masy.

### **3.4. Sprzęt do zagęszczania mieszanki mineralno - asfaltowej**

Należy stosować, właściwe do rodzaju mieszanki mineralno-asfaltowej, walce stalowe wibracyjne gładkie średnie i ciężkie, ogumione ciężkie o regulowanym ciśnieniu w oponach. W przypadku użycia do produkcji mieszanki mineralno-asfaltowej polimeroasfaltu do zagęszczania warstwy nie należy używać walców ogumionych. Wykonawca proponuje ilość i rodzaj sprzętu zagęszczającego, a jego skuteczność zostanie potwierdzona na odcinku próbnym. Każda zmiana ilości bądź rodzaju sprzętu zagęszczającego wymaga odcinka próbnego.

### **3.5. Sprzęt do oczyszczenia warstw nawierzchni**

Do oczyszczania warstw nawierzchni należy stosować szczotki mechaniczne. Zaleca się użycie urządzeń dwuszczotkowych. Pierwsza ze szczotek powinna być wykonana z twardych elementów czyszczących i służyć do zdrapywania oraz usuwania zanieczyszczeń przylegających do czyszczonej warstwy. Druga szczotka powinna posiadać miękkie elementy czyszczące i służyć do zmiatania. Zaleca się używanie szczotek wyposażonych w urządzenia odpylające.

Sprzęt pomocniczy:

- sprężarki,
- zbiorniki z wodą,
- szczotki ręczne.

### **3.6. Sprzęt do skrapiania warstw nawierzchni**

Do skrapiania warstw nawierzchni należy używać skrapiarke lepiszcza wyposażoną dodatkowo w lancę do ręcznego spryskiwania. Skrapiarke powinna być wyposażona w urządzenia pomiarowo-kontrolne pozwalające na sprawdzanie i regulowanie następujących parametrów:

- temperatury rozkładanego lepiszcza,
- ciśnienia lepiszcza w kolektorze,
- obrotów pompy dozującej lepiszcze,
- prędkości poruszania się skrapiarke,
- ilości lepiszcza.

Zbiornik na lepiszcze skrapiarke powinien być izolowany termicznie, tak aby było możliwe zachowanie stałej temperatury lepiszcza. Skrapiarke powinna zapewnić rozkładanie lepiszcza z tolerancją  $\pm 10\%$  od ilości założonej. W miejscach trudnodostępnych należy stosować końcówkę (lancę) połączoną ze skrapiarke do ręcznego skrapiania.

## **4. TRANSPORT**

### **4.1. Ogólne wymagania dotyczące transportu**

Ogólne wymagania dotyczące transportu podano w STWiORB D-M-00.00.00 „Wymagania ogólne” [1] pkt 4.

### **4.2. Transport materiałów**

Asfalt należy przewozić w cysternach kolejowych lub samochodach izolowanych i zaopatrzonych w urządzenia umożliwiające pośrednie ogrzewanie oraz w zawory spustowe.

Kruszywa można przewozić dowolnymi środkami transportu, w warunkach zabezpieczających je przed zanieczyszczeniem, zmieszaniem z innymi materiałami i nadmiernym zawilgoceniem.

Wypełniacz należy przewozić w sposób chroniący go przed zawilgoceniem, zbryleniem i zanieczyszczeniem. Wypełniacz luzem powinien być przewożony w odpowiednich cysternach przystosowanych do przewozu materiałów sypkich, umożliwiających rozładunek pneumatyczny.

Emulsja asfaltowa może być transportowana w zamkniętych cysternach, autocysternach, beczkach i innych opakowaniach pod warunkiem, że nie będą korodowały pod wpływem emulsji i nie będą powodowały jej rozpadu. Cysterny powinny być wyposażone w przegrody. Nie należy używać do transportu opakowań z metali lekkich (może zachodzić wydzielanie wodoru i groźba wybuchu przy emulsjach o  $\text{pH} \leq 4$ ).



Mieszkankę mineralno-asfaltową należy dowozić na budowę pojazdami samowyladowczymi w zależności od postępu robót. Podczas transportu i postoju przed wbudowaniem mieszanka powinna być zabezpieczona przed ostygnięciem i dopływem powietrza (przez przykrycie, pojemniki termoizolacyjne lub ogrzewane itp.). Warunki i czas transportu mieszanki, od produkcji do wbudowania, powinna zapewniać utrzymanie temperatury w wymaganym przedziale. Powierzchnie pojemników używanych do transportu mieszanki powinny być czyste, a do zwilżania tych powierzchni można używać tylko środki antyadhezyjne niewpływające szkodliwie na mieszankę.

## 5. WYKONANIE ROBÓT

### 5.1. Ogólne zasady wykonania robót

Ogólne zasady wykonania robót podano w STWiORB D-M-00.00.00 „Wymagania ogólne” [1] pkt 5.

### 5.2. Opracowanie recepty laboratoryjnej

W terminie uzgodnionym z Inżynierem, Wykonawca opracuje recepty laboratoryjne na mieszanki betonu asfaltowego, które przedstawi Inżynierowi do akceptacji. Projektowanie składu mieszanki mineralno-asfaltowej polega na:

- doborze składników mieszanki mineralnej,
- doborze optymalnej ilości asfaltu,
- określeniu właściwości mieszanki mineralno-asfaltowej i porównaniu uzyskanych wyników z wymaganiami podanymi w niniejszej specyfikacji.

Krzywe uziarnienia mieszanek mineralnych powinny mieścić się w obszarze wyznaczonym przez krzywe graniczne. Odpowiednie rzędne krzywych granicznych uziarnienia mieszanek mineralnych do wykonania warstwy wiążącej i ścieralnej z betonu asfaltowego oraz minimalną zawartość asfaltu podano w tablicach 3 i 4.

#### a) Warstwa wiążąca AC 16 W dla ruchu KR 3:

Tablica 3. Rzędne krzywych granicznych uziarnienia mieszanki mineralnej do warstw wiążącej dla ruchu KR 3

Przesiew, %, m/m wymiar sita # w mm, zawartość asfaltu	Rzędne krzywych granicznych dla AC 16 W warstwy wiążąca dla ruchu KR3
Przechodzi przez:	
22,4	100
16	90 – 100
11,2	70 – 90
8	55 – 85
2	25 – 50
0,125	4 – 12
0,063	4 – 10
Zawartość asfaltu* w mieszance mineralno-asfaltowej, %, m/m	B min 4,4

\* minimalna zawartość lepiszcza (kategoria Bmin) w mieszankach mineralno-asfaltowych została podana dla założonej gęstości mieszanki mineralnej 2,650 Mg/m<sup>3</sup>. Jeśli stosowana mieszanka mineralna ma inną gęstość ( $\rho_d$ ), to do wyznaczenia minimalnej zawartości lepiszcza podaną wartość należy pomnożyć przez współczynnik  $\alpha$  wg równania:

$$\alpha = \frac{2,650}{\rho_d}$$

Minimalna zawartość lepiszcza w zaprojektowanych mieszankach (receptach) powinna być wyższa od podanego Bmin o wielkość dopuszczalnej odchyłki 0,3% zawierającej błąd dozowania składników i błąd badania

Skład mieszanki z betonu asfaltowego powinien być ustalony na podstawie badań próbek wykonanych wg metody Marshalla, próbki laboratoryjne powinny być zagęszczane przy temperaturze mieszanki :

- z asfaltem 50/70      - temperatura zagęszczania 145±50C

Zaprojektowane empirycznie mieszanki betonu asfaltowego AC powinny spełniać odpowiednio wymagania podane w tablicach 4 i 5a lp. 1÷3 , a wykonane warstwy nawierzchni powinny spełniać odpowiednio wymagania podane w tablicach 4 i 5a lp. 4÷5.

**a) Warstwa wiążąca AC 16 W dla ruchu KR3:**

Tablica 4. Wymagania wobec mieszanki AC 16 W i wykonanej z niej warstwy dla ruchu KR 3.

Lp.	Właściwości	Wymagania dla AC 16W KR3	Metoda i warunki badania
1.	Zawartość wolnych przestrzeni w mieszance; warunki zagęszczania wg PN-EN 13108-20 C.1.3; ubijanie 2x75 uderzeń	V min 4,0 V max 7,0	PN-EN 12697-8, p. 4
2.	Odporność na deformacje trwałe a) C1.20. wałowanie, P98-P100	WTSAIR0.30 PRDAIR deklarowane	PN-EN 12697-22 metoda B w powietrzu < PN-EN 13108-20, D1.6. 600C 10 000 cykli
3	Odporność na działanie wody C1.1. ubijanie 2 x 35 uderzeń	ITSR80	PN-EN 12697-12 przechowywanie w 400C z jednym cyklem zamrażania b) badanie w 250C

a) grubość płyty AC16 – 60 mm

b) Ujednolicenie procedury badania odporności na działanie wody z jednym cyklem zarażania podano w WT2 2014 w załączniku nr 1

**5.3. Próba technologiczna**

Nie wymaga się

**5.4. Odcinek próbny**

Nie wymaga się

**5.5. Warunki atmosferyczne**

Warstwy wiążące z betonu asfaltowego mogą być wykonywane, gdy temperatura otoczenia jest nie niższa niż - 20C przed przystąpieniem do robót oraz 0oC w czasie robót, natomiast warstwa ścieralna z betonu asfaltowego może być wykonywana, gdy temperatura otoczenia jest nie niższa niż 0oC przed przystąpieniem do robót oraz + 5oC w czasie robót.

Temperatura powietrza powinna być mierzona co najmniej 3 razy dziennie przed przystąpieniem do robót oraz podczas ich wykonywania w okresach równomiernie rozłożonych w planowanym czasie realizacji dziennej działki roboczej. Nie wolno wbudowywać betonu asfaltowego gdy na podłożu tworzy się zamknięty film wodny.

**5.6. Przygotowanie podłoża**

Podłoże pod warstwę z betonu asfaltowego powinno być oczyszczone. Na podłożu nie może być śniegu lub lodu. Nie wolno wbudowywać betonu asfaltowego, gdy na podłożu tworzy się zamknięty film wodny. Skropienie warstwy może rozpocząć się po akceptacji przez Inżyniera jej oczyszczenia. Skropienie należy wykonać z wyprzedzeniem w czasie na odparowanie wody. W przypadku stosowania rozkładarki wyposażonej w rampę skrapiającą dopuszcza się skropienie emulsją asfaltową bezpośrednio przed wykonaniem warstwy z betonu asfaltowego. Temperatura emulsji asfaltowej kationowej powinna być zgodna z temperaturą zalecaną przez Producenta. Skropienie powinno być równomierne, a rodzaj stosowanej emulsji oraz ilość rozkładanego lepiszcza po odparowaniu wody powinno być zgodne z D-04.03.01. Skropiona emulsją asfaltową warstwa powinna być pozostawiona bez jakiegokolwiek ruchu na okres niezbędny do całkowitego rozpadu emulsji i odparowania wody z emulsji. Przed ułożeniem warstwy z mieszanki mineralno-bitumicznej Wykonawca powinien zabezpieczyć skropioną warstwę nawierzchni przed uszkodzeniem dopuszczając tylko niezbędny ruch budowlany. Jakikolwiek uszkodzenia powierzchni podłoża powinny być przez Wykonawcę naprawione. Rzędne wysokościowe podłoża oraz urządzeń usytuowanych w nawierzchni lub ją ograniczających powinny być zgodne z dokumentacją projektową. Z podłoża powinien być zapewniony odpływ wody. Powierzchnie krawężników, włazów, wpustów i tym podobnych urządzeń, przylegające do układanej mieszanki mineralno-asfaltowej powinny być posmarowane gorącym asfaltem lub pokryte taśmą asfaltową lub innym materiałem uszczelniającym, uzgodnionym z Inżynierem.

**5.7. Wbudowanie i zagęszczanie warstwy z betonu asfaltowego**

Mieszanka mineralno-asfaltowa powinna być dowożona na budowę w zależności od postępu robót. Podczas transportu i postoju przed wbudowaniem mieszanka powinna być zabezpieczona przed ostygnięciem. Najwyższa i najniższa temperatura mieszanki mineralno-asfaltowej :

- z asfaltem 50/70 – od 140oC do 180oC

Podczas produkcji temperatura mieszanki mineralnej nie powinna być wyższa o więcej niż 300C od najwyższej temperatury mieszanki. Najniższa temperatura dotyczy mieszanki mineralno-asfaltowej dostarczonej na miejsce wbudowania , a najwyższa temperatura dotyczy mieszanki mineralno-asfaltowej bezpośrednio po wytworzeniu w

wytwórni. Podane temperatury nie znajdują zastosowania do mieszanek mineralno-asfaltowych, do których dodawany jest dodatek w celu obniżenia temperatury jej wytwarzania i wbudowania lub gdy taki środek zawiera stosowane lepiszcze asfaltowe. Mieszanka mineralno-asfaltowa powinna być wbudowywana układarką wyposażoną w układ z automatycznym sterowaniem grubości warstwy i utrzymaniem niwelety zgodnie z dokumentacją projektową. Układarka powinna poruszać się ze stałą prędkością i bez zbędnych zatrzymywania (np. w oczekiwaniu na kolejny samochód z gorącą mieszanką). W miejscach niedostępnych dla sprzętu dopuszcza się wbudowywanie ręczne. Zagęszczanie mieszanki powinno odbywać się zgodnie ze schematem przejść walca ustalonym na odcinku próbnym. Zagęszczanie mieszanki należy rozpocząć od krawędzi nawierzchni ku środkowi. Zagęszczenie wykonanej warstwy, wyrażone wskaźnikiem zagęszczenia oraz zawartością wolnych przestrzeni, nie może przekroczyć wartości dopuszczalnych podanych w tablicach 4 i 5a w pkt. 4 oraz 5.

Złącza w warstwie wiążącej powinny być wykonane w linii prostej, równolegle lub prostopadle do osi drogi. W przypadku rozkładania mieszanki całą szerokością warstwy, złącza poprzeczne, wynikające z dziennej działki roboczej powinny być równo obcięte, pokryte materiałem wg pkt. 2.3. i zabezpieczone listwą przed uszkodzeniem.

W przypadku rozkładania mieszanki połową warstwy, występujące dodatkowo złącza podłużne należy zabezpieczyć w sposób podany dla złącza poprzecznego. Zakończenie działki roboczej dotyczy wystąpienia przerw w rozkładaniu pasa warstwy na czas, po którym temperatura mieszanki mineralno-asfaltowej obniży się poza dopuszczalną granicę. Przed przystąpieniem do wykonywania kolejnej działki roboczej należy usunąć ułożony poprzednio odcinek na długości do 3m i pełnej grubości.

Na tak powstałą krawędź nanieść lepiszcze lub inny materiał do złącz, w ilości co najmniej 50g na 1cm grubości warstwy na 1m krawędzi.

## **5.8. Wykonanie bocznych krawędzi asfaltowych warstw konstrukcji nawierzchni**

Krawędzie warstw asfaltowych, nieograniczonych krawężnikiem, ściekiem, itp., należy wykonać w formie skarp o nachyleniu nie większym niż 2:1. Należy zastosować odpowiednie urządzenia techniczne, takie jak np. formująca prowadnica skośnych krawędzi układarki oraz krawędziowe wałki dociskowe zamontowane na walcu dopasowanych do grubości wbudowywanej warstwy.

Powierzchnie boczne warstw asfaltowych należy uszczelnić gorącym asfaltem w ilości ok. 4kg/m<sup>2</sup>. Nanoszenie lepiszcza musi być dokonane odpowiednio wcześniej, gdy krawędzie nie są zabrudzone. Jeżeli wbudowanie warstwy leżącej powyżej nie jest prowadzone bezpośrednio po wykonaniu warstwy wcześniejszej, to należy również uwzględnić uszczelnienie powierzchni styku, przylegającej do krawędzi na szerokości co najmniej 10cm dla każdej warstwy poprzez posmarowanie gorącym asfaltem w ilości ok. 1,5kg/m<sup>2</sup>.

## **6. KONTROLA JAKOŚCI ROBÓT**

### **6.1. Ogólne zasady kontroli jakości robót**

Ogólne zasady kontroli jakości robót podano w STWiORB D-M-00.00.00 „Wymagania ogólne” [1] pkt 6.

### **6.2. Badania przed przystąpieniem do robót**

Przed przystąpieniem do robót Wykonawca powinien:

- uzyskać wymagane dokumenty, dopuszczające wyroby budowlane do obrotu i powszechnego stosowania (np. stwierdzenie o oznakowaniu materiału znakiem CE lub znakiem budowlanym B, certyfikat zgodności, deklarację zgodności, aprobatę techniczną, ew. badania materiałów wykonane przez dostawców itp.),
- ew. wykonać własne badania właściwości materiałów przeznaczonych do wykonania robót, określone przez Inżyniera.

Wszystkie dokumenty oraz wyniki badań Wykonawca przedstawia Inżynierowi do akceptacji.

### **6.3. Badania w czasie robót**

#### **6.3.1. Uwagi ogólne**

Badania dzielą się na:

- badania wykonawcy (w ramach własnego nadzoru),
- badania kontrolne (w ramach nadzoru zlecniodawcy – Inżyniera).

#### **6.3.2. Badania Wykonawcy**

Wykonawca ma obowiązek prowadzić Zakładową Kontrolę Produkcji, która warunkuje częstotliwość wykonywania badań i dopuszczalne odchyłki. Dodatkowo częstotliwość badań nie powinna być niższa niż podaje Tablica 5. Badania wykonawcy są wykonywane przez wykonawcę lub jego zlecniodawców celem sprawdzenia, czy jakość materiałów budowlanych (mieszanek mineralno-asfaltowych i ich składników mineralnych, lepiszczy i materiałów do uszczelnień itp.) oraz gotowej usługi (wbudowane warstwy asfaltowe, połączenia itp.) spełniają określone wymagania. Wykonawca musi wykonywać te badania podczas realizacji kontraktu z niezbędną starannością i w wymaganym zakresie. Wyniki należy zapisywać w protokołach. W razie stwierdzenia uchybień w stosunku do wymagań z kontraktu, ich przyczyny należy niezwłocznie usunąć. Wyniki badań wykonawcy należy przekazywać zlecniodawcy na jego żądanie.

Badania wykonawcy dotyczące wykonywania nawierzchni:

- temperatura powietrza,
- temperatura mieszanki mineralno-asfaltowej podczas wykonywania nawierzchni,
- wygląd mieszanki mineralno-asfaltowej,
- grubość wykonanych warstw,
- spadki poprzeczne poszczególnych warstw asfaltowych,
- równość poszczególnych warstw asfaltowych,
- geometria poboczy,
- ocena wizualna jednorodności powierzchni warstwy,
- ocena wizualna jakości wykonania połączeń technologicznych.

#### 6.3.1.1. Częstotliwość oraz zakres badań i pomiarów

Rodzaj badań kontrolnych oraz częstotliwość ich przeprowadzania podano w Tablicy 5.

Tablica 5 . Rodzaj badań kontrolnych oraz częstotliwość

Lp.	Rodzaj badań	Częstość badań
Badanie mieszanki mineralno – asfaltowej		
1.	Temperatura składników	Dozór ciągły
2.	Temperatura mieszanki	Każdy samochód przy załadunku i w czasie wbudowania
3.	Zawartość asfaltu i uziarnienie mieszanki mineralnej	Nie rzadziej niż 1 raz dziennie przy produkcji do 500Mg, i nie rzadziej niż dwa razy dziennie przy produkcji powyżej 500Mg.
4.	Wolna przestrzeń w próbkach Marshalla	Nie rzadziej niż 1 raz dziennie przy produkcji do 500Mg, i nie rzadziej niż dwa razy dziennie przy produkcji powyżej 500Mg.
Badania po zagęszczeniu warstwy		
5.	Grubość warstwy	Minimum 1 próbka z każdego dnia produkcji
6.	Wskaźnik zagęszczenia warstwy	Minimum 1 próbka z każdego dnia produkcji
7.	Wolna przestrzeń w zagęszczonej warstwie	Minimum 1 próbka z każdego dnia produkcji
8.	Połączenie międzywarstwowe	Co najmniej 1 próbka na 1 km pasa ruchu

Ilość badań podana w tablicy nr 5 może ulec zmianie pod warunkiem zaakceptowania przez Inspektora Nadzoru

##### 6.3.1.1.1. Pomiar temperatury składników mieszanki

W czasie produkcji mieszanki mineralno-asfaltowej należy w sposób ciągły kontrolować temperaturę składników mieszanki. Pomiar polega na odczytaniu wskazań odpowiednich termometrów zamontowanych na otaczarce. Wyniki powinny być zgodne z wymaganiami podanymi w punkcie 5.6.

##### 6.3.1.1.2. Pomiar temperatury mieszanki

Temperaturę mieszanki mineralno-asfaltowej należy mierzyć i rejestrować przy załadunku i w czasie wbudowania w nawierzchnię. Wyniki powinny być zgodne z wymaganiami podanymi w punkcie 5.6.

##### 6.3.1.1.3. Zawartość asfaltu

Badanie polega na wykonaniu ekstrakcji asfaltu, zgodnie PN-EN 12697-1, z pobranej próbki mieszanki mineralno-asfaltowej. Zawartość rozpuszczalnego lepiszcza z każdej pobranej próbki nie może odbiegać od wartości projektowanej, z uwzględnieniem dopuszczalnej odchyłki  $\pm 0,3\%(m/m)$ .

##### 6.3.1.1.4. Uziarnienie mieszanki mineralnej

Uziarnienie każdej próbki pobranej z luźnej mieszanki mineralno-asfaltowej nie może odbiegać od wartości projektowanych z uwzględnieniem dopuszczalnych odchyłek dla :

Tablica 5a

Dopuszczalne odchyłki dotyczące każdego pojedynczego wyniku badań i średniej arytmetycznej wszystkich wyników badań	Rodzaj mieszanki mineralno-asfaltowej
	Mieszanki gruboziarniste (AC) [% (m/m)]
zawartości kruszywa o wymiarze $< 0,063$ mm	$\pm 2,0$
zawartości kruszywa o wymiarze $< 0,125$ mm	$\pm 2,0$
zawartości kruszywa drobnego o wymiarze od $0,063$ mm do $2$ mm	$\pm 3,0$
zawartości kruszywa grubego o wymiarze $> 2,0$ mm	$\pm 3,0$
zawartości ziaren kruszywa o największym wymiarze wraz z nadziarnem	$\pm 5,0$

Wymagania dotyczące udziału kruszywa grubego, drobnego i wypełniacza powinny być spełnione jednocześnie.

#### 6.3.1.1.5. Zawartość wolnych przestrzeni w mieszance betonu asfaltowego

Zawartość wolnych przestrzeni w próbkach Marshalla z pobranej mieszanki mineralno-asfaltowej lub wyjątkowo z rozgrzanej próbki nawierzchni nie może przekroczyć wartości podanych odpowiednio dla warstwy w tablicach 4.

#### 6.3.1.1.6. Pomiar grubości warstwy

Sprawdzenie grubości na etapie wbudowywania mieszanki (przed rozpoczęciem zagęszczania) należy wykonywać z częstotliwością co 25m na krawędzi każdej jezdni i w jej osi. Grubość wykonanej warstwy oznaczana według PN-EN12697-36 mogą odbiegać od projektu o wartości podane w tablicy 8. Niezależnie od średniej grubości, dla warstwy wiążącej grubość określona w pojedynczym oznaczeniu nie może być mniejsza od projektowanej grubości o więcej niż 2,5 cm, a całej nawierzchni asfaltowej – o więcej niż 3,0cm.

W przypadku określania średniej wartości grubości warstwy należy przyjąć za podstawę cały odcinek budowy. Inżynier ma prawo sprawdzać odcinki częściowe. Odcinek częściowy powinien zawierać co najmniej jedną dzienną działkę roboczą.

Do odcinka częściowego obowiązują te same wymagania jak do odcinka budowy. Za grubość warstwy lub warstw przyjmuje się średnią arytmetyczną wszystkich pojedynczych oznaczeń grubości warstwy na całym odcinku budowy lub odcinku częściowym.

Tablica 6. Dopuszczalne odchyłki grubości warstwy, [%]

Warunki oceny	Warstwa asfaltowa AC
A – Średnia z wielu oznaczeń grubości 1. – mały odcinek budowy lub - warstwa wiążąca, ilość większa niż 50 kg/ m <sup>2</sup>	≤ 15
B – Pojedyncze oznaczenie grubości	≤ 15

#### 6.3.1.1.7. Wskaźnik zagęszczenia warstwy

Wskaźnik zagęszczenia warstwy należy sprawdzać na próbkach wyciętych z zagęszczonej warstwy, poprzez porównanie gęstości objętościowej wyciętych próbek z gęstością objętościową próbek Marshalla formowanych w dniu wykonywania kontrolowanej działki roboczej. Oznaczenie gęstości objętościowej należy wykonywać metodą hydrostatyczną. Wyniki powinny być zgodne z wymaganiami podanymi w odpowiednio dla warstwy w tablicach 4.

#### 6.3.1.1.8. Wolna przestrzeń w warstwie

Wolną przestrzeń w warstwie należy określać wg PN-EN 12697-8. Do obliczeń należy przyjąć gęstość mieszanki mineralno-asfaltowej oznaczonej wg PN-EN 12697-5 w dniu układanej warstwy na danym odcinku. Wyniki powinny być zgodne z wymaganiami podanymi w odpowiednio dla warstwy w tablicach 4.

### 6.3.3. Badania kontrolne

Badania kontrolne są badaniami Inżyniera, których celem jest sprawdzenie, czy jakość materiałów budowlanych (mieszanek mineralno-asfaltowych i ich składników, lepiszczy i materiałów do uszczelnień itp.) oraz gotowej warstwy (wbudowane warstwy asfaltowe, połączenia itp.) spełniają wymagania określone w kontrakcie. Wyniki tych badań są podstawą odbioru. Pobieraniem próbek i wykonaniem badań na miejscu budowy zajmuje się Inżynier w obecności Wykonawcy. Badania odbywają się również wtedy, gdy Wykonawca zostanie w porę powiadomiony o ich terminie, jednak nie będzie przy nich obecny.

Rodzaj badań kontrolnych mieszanki mineralno-asfaltowej i wykonanej z niej warstwy podano w tablicy 10.

Tablica 10. Rodzaj badań kontrolnych

Lp.	Rodzaj badań
1	Mieszanka mineralno-asfaltowa <sup>a), b)</sup>
1.1	Uziarnienie
1.2	Zawartość lepiszcza
1.3	Temperatura mięknięcia lepiszcza odzyskanego
1.4	Gęstość i zawartość wolnych przestrzeni próbki
2	Warstwa asfaltowa
2.1	Wskaźnik zagęszczenia <sup>a)</sup>
2.2	Spadki poprzeczne
2.3	Równość
2.4	Grubość lub ilość materiału

2.5	Zawartość wolnych przestrzeni <sup>a)</sup>
2.6	Właściwości przeciwpoślizgowe
<sup>a)</sup> do każdej warstwy i na każde rozpoczęte 6000 m <sup>2</sup> nawierzchni jedna próbka; w razie potrzeby liczba próbek może zostać zwiększona (np. nawierzchnie dróg w terenie zabudowy) <sup>b)</sup> w razie potrzeby specjalne kruszywa i dodatki	

#### 6.3.4. Badania kontrolne dodatkowe

W wypadku uznania, że jeden z wyników badań kontrolnych nie jest reprezentatywny dla ocenianego odcinka budowy, Wykonawca ma prawo żądać przeprowadzenia badań kontrolnych dodatkowych.

Inżynier i Wykonawca decydują wspólnie o miejscach pobierania próbek i wyznaczeniu odcinków częściowych ocenianego odcinka budowy. Jeżeli odcinek częściowy przyporządkowany do badań kontrolnych nie może być jednoznacznie i zgodnie wyznaczony, to odcinek ten nie powinien być mniejszy niż 20% ocenianego odcinka budowy.

Do odbioru uwzględniane są wyniki badań kontrolnych i badań kontrolnych dodatkowych do wyznaczonych odcinków częściowych.

Koszty badań kontrolnych dodatkowych zażądanych przez Wykonawcę ponosi Wykonawca.

#### 6.3.5. Badania arbitrażowe

Badania arbitrażowe są powtórzeniem badań kontrolnych, co do których istnieją uzasadnione wątpliwości ze strony Inżyniera lub Wykonawcy (np. na podstawie własnych badań).

Badania arbitrażowe wykonuje na wniosek strony kontraktu niezależne laboratorium, które nie wykonywało badań kontrolnych.

Koszty badań arbitrażowych wraz ze wszystkimi kosztami ubocznymi ponosi strona, na której niekorzyść przemawia wynik badania.

### 6.4. Badania cech geometrycznych warstwy nawierzchni z betonu asfaltowego

#### 6.4.1. Częstotliwość oraz zakres badań i pomiarów

Częstość oraz zakres badań i pomiarów podano w tablicy 8.

Tablica 8. Częstość oraz zakres badań i pomiarów wykonanej warstwy podbudowy z betonu asfaltowego

Lp.	Badana cecha	Minimalna częstość wykonywania badań i pomiarów
1.	Szerokość warstwy	10 razy na 1 km każdej jezdni
2.	Równość podłużna	Zgodnie z opisem w pkt. 6.3.1.3 niniejszej STWiORB
3.	Równość poprzeczna	Nie rzadziej niż co 5 m
4.	Spadki poprzeczne*)	Nie rzadziej niż co 20 m
5.	Rzędne wysokościowe ( oś podłużna i krawędzie)	Co 20 m na prostych i ca 10 m na łukach , w osi i na krawędziach każdej jezdni
6.	Ukształtowanie osi w planie*)	Co 100 m
7.	Złącza podłużne i poprzeczne	Każde złącze ( ocena wizualna)
8.	Wygląd warstwy	Ocena wizualna

\*) Dodatkowe pomiary spadków poprzecznych i ukształtowania osi w planie należy wykonać w punktach głównych łuków poziomych.

##### 6.4.1.1. Spadki poprzeczne

Spadki poprzeczne nawierzchni należy sprawdzać nie rzadziej niż co 20 m i dodatkowo w punktach głównych łuków poziomych. Spadki poprzeczne warstwy na prostych i łukach powinny być zgodne z dokumentacją projektową z tolerancją  $\pm 0,5\%$ .

##### 6.4.1.2. Szerokość warstwy

Sprawdzenie szerokości warstwy polega na zmierzeniu w poziomie, taśmą mierniczą, odległości przeciwległych bocznych krawędzi. Szerokość wykonanej warstwy nieograniczonej krawężnikiem nie może różnić się od szerokości projektowanej o więcej niż +5cm.

##### 6.4.1.3. Równość podłużna warstwy

Pomiary równości podłużnej i poprzecznej należy wykonywać w zależności od wielkości robót, obciążenia ruchem oraz klasy drogi zgodnie z Rozporządzeniem Ministra Transportu i Gospodarki Morskiej w sprawie warunków technicznych jakim powinny odpowiadać drogi publiczne i ich usytuowanie. Dz.U.Nr 43 z dnia 14 maja 1999r. Na małych remontowanych odcinkach dróg za zgoda Inżyniera można dopuścić wykonywanie pomiaru równości podłużnej metodą 4-m łaty i klina zgodnie z normą BN-68/8931-04 lub metodą równoważną. Pomiar równości podłużnej należy wykonać

w środku ocenianego pasa ruchu, nie rzadziej niż co 10m.

#### 6.4.1.4. Równość poprzeczna

Do pomiaru równości poprzecznej stosuje się metodę 4-m łąty i klina wg BN-68/8931-04 lub metodę równoważną użyciu łąty i klina. Pomiar należy wykonać w kierunku prostopadłym do osi jezdni, na każdym ocenianym pasie ruchu, nie rzadziej niż co 5 m, a wymagana równość podłużna jest określona w rozporządzeniu dotyczącym warunków technicznych, jakim powinny odpowiadać drogi publiczne.

#### 6.4.1.5 Pozostałe właściwości warstwy asfaltowej

Rzędne wysokościowe, powinny być zgodne z dokumentacją projektową z dopuszczalną tolerancją  $\pm 1$  cm, przy czym co najmniej 95% wykonanych pomiarów nie może przekraczać przedziału dopuszczalnych odchyleń. Ukształtowanie osi w planie, mierzone co 100 m, nie powinno różnić się od dokumentacji projektowej o  $\pm 5$  cm. Złącza podłużne i poprzeczne, sprawdzone wizualnie, powinny być równe i związane, wykonane w linii prostej, równoległe lub prostopadłe do osi drogi. Przylegające warstwy powinny być w jednym poziomie. Wygląd zewnętrzny warstwy, sprawdzony wizualnie, powinien być jednorodny, bez spękań, deformacji, plam i wykruszeń.

## 7. OBMIAR ROBÓT

### 7.1. Ogólne zasady obmiaru robót

Ogólne zasady obmiaru robót podano w STWiORB D-M-00.00.00 „Wymagania ogólne” [1] pkt 7.

### 7.2. Jednostka obmiarowa

Jednostką obmiarową jest 1 m<sup>2</sup> (metr kwadratowy) wykonanej warstwy z betonu asfaltowego o określonej grubości, przyjmując szerokość górnej powierzchni warstwy wiążącej niezależnie od ilości warstw. Szerokość górnej powierzchni warstwy jest określona z wyłączeniem skosów krawędzi i brzegów, dla których wykonania oszacowanie ilości materiału należy do Wykonawcy.

## 8. ODBIÓR ROBÓT

Ogólne zasady odbioru robót podano w STWiORB D-M-00.00.00 „Wymagania ogólne”, punkt 8.

Roboty uznaje się za wykonane zgodnie z Dokumentacją Projektową, STWiORB i poleceniami Inżyniera jeżeli wszystkie badania i pomiary z uwzględnieniem tolerancji wg pkt. 6 dały wyniki pozytywne.

## 9. PODSTAWA PŁATNOŚCI

### 9.1. Ogólne ustalenia dotyczące podstawy płatności

Ogólne ustalenia dotyczące podstawy płatności podano w STWiORB D-M-00.00.00 „Wymagania ogólne” [1] pkt 9.

### 9.2. Cena jednostki obmiarowej

Cena wykonania 1 m<sup>2</sup> warstwy z betonu asfaltowego (AC) obejmuje:

- prace pomiarowe i roboty przygotowawcze,
- oczyszczenie i skropienie podłoża,
- zakup materiałów,
- dostarczenie materiałów i sprzętu
- opracowanie recepty laboratoryjnej dla mieszanki mineralno-asfaltowej,
- wykonanie próby technologicznej i odcinka próbnego wraz z wykonaniem niezbędnych badań laboratoryjnych, pomiarów i sprawdzeń,
- wyprodukowanie mieszanki mineralno-asfaltowej i jej transport na miejsce wbudowania,
- ochrona mieszanki w czasie transportu oraz podczas oczekiwania na rozładunek;
- zabezpieczenie, zasłonięcie i odsłonięcie krawężników, studzienek, krat wpustów deszczowych, itp.
- oczyszczenie i skropienie podłoża ;
- rozłożenie i zagęszczenie mieszanki mineralno-asfaltowej,
- wykonanie spoin, połączeń i szczelin zgodnie z STWiORB,
- uformowanie i uszczelnienie krawędzi bocznych,
- przeprowadzenie pomiarów i badań laboratoryjnych, wymaganych w STWiORB,
- naprawa nawierzchni po pobraniu próbek i wykonaniu badań,
- koszt utrzymania czystości na przylegających drogach lub terenie budowy..

## 10. PRZEPISY ZWIĄZANE

### 10.1. Ogólne specyfikacje techniczne (STWiORB)

D-M-00.00.00

Wymagania ogólne

### 10.2. Normy

PN-EN 932-3	Badania podstawowych właściwości kruszyw – Procedura i terminologia uproszczonego opisu petrograficznego
PN-EN 932-5	Badania podstawowych właściwości kruszyw – Część 5: Wyposażenie podstawowe i wzorcowanie
PN-EN 933-1	Badania geometrycznych właściwości kruszyw – Oznaczanie składu ziarnowego. Metoda przesiewania
PN-EN 933-3	Badania geometrycznych właściwości kruszyw – Oznaczanie kształtu ziaren za pomocą wskaźnika płaskości
PN-EN 933-4	Badania geometrycznych właściwości kruszyw – Część 4: Oznaczanie kształtu ziaren – Wskaźnik kształtu
PN-EN 933-5	Badania geometrycznych właściwości kruszyw – Oznaczanie procentowej zawartości ziaren o powierzchniach powstałych w wyniku przekruszenia lub łamania kruszyw grubych
PN-EN 933-6	Badania geometrycznych właściwości kruszyw – Część 6: Ocena właściwości powierzchni – Wskaźnik przepływu kruszywa
PN-EN 933-9	Badania geometrycznych właściwości kruszyw – Ocena zawartości drobnych cząstek – Badania błękitem metylenowym
PN-EN 933-10	Badania geometrycznych właściwości kruszyw – Część 10: Ocena zawartości drobnych cząstek – Uziarnienie wypełniaczy (przesiewanie w strumieniu powietrza)
PN-EN 1097-2	Badania mechanicznych i fizycznych właściwości kruszyw – Metody oznaczania odporności na rozdrabianie
PN-EN 1097-3	Badania mechanicznych i fizycznych właściwości kruszyw – Oznaczanie gęstości nasypowej i jamistości
PN-EN 1097-4	Badania mechanicznych i fizycznych właściwości kruszyw – Część 4: Oznaczanie pustych przestrzeni suchego, zagęszczonego wypełniacza
PN-EN 1097-5	Badania mechanicznych i fizycznych właściwości kruszyw – Część 5: Oznaczanie zawartości wody przez suszenie w suszarce z wentylacją
PN-EN 1097-6	Badania mechanicznych i fizycznych właściwości kruszyw – Część 6: Oznaczanie gęstości ziaren i nasiąkliwości
PN-EN 1097-7	Badania mechanicznych i fizycznych właściwości kruszyw – Część 7: Oznaczanie gęstości wypełniacza. Metoda piknometryczna
PN-EN 1097-8	Badania mechanicznych i fizycznych właściwości kruszyw – Część 8: Oznaczanie polerowalności kamienia
PN-EN 1367-1	Badania właściwości cieplnych i odporności kruszyw na działanie czynników atmosferycznych – Część 1: Oznaczanie mrozoodporności
PN-EN 1367-3	Badania właściwości cieplnych i odporności kruszyw na działanie czynników atmosferycznych – Część 3: Badanie bazaltowej zgorzeli słonecznej metodą gotowania
PN-EN 1367-5	Badanie właściwości cieplnych i odporności kruszyw na działanie czynników atmosferycznych – Część 5: Oznaczanie odporności na szok termiczny
PN-EN 1744-1	Badania chemicznych właściwości kruszyw – Analiza chemiczna
PN-EN 1744-4	Badania chemicznych właściwości kruszyw – Część 4: Oznaczanie podatności wypełniaczy do mieszanek mineralno-asfaltowych na działanie wody
PN-EN 12272-1	Powierzchniowe utrwalanie – Metody badań – Część 1: Dozowanie i poprzeczny rozkład lepiszcza i kruszywa
PN-EN 12591	Asfalty i produkty asfaltowe – Wymagania dla asfaltów drogowych
PN-EN 12597	Asfalty i produkty asfaltowe – Terminologia
PN-EN 12697-1	Mieszanki mineralno-asfaltowe – Metody badań mieszanek mineralno-asfaltowych na gorąco – Część 1: Zawartość lepiszcza rozpuszczalnego
PN-EN 12697-2	Mieszanki mineralno-asfaltowe – Metody badań mieszanek mineralno-asfaltowych na gorąco – Część 2: Oznaczanie składu ziarnowego
PN-EN 12697-3	Mieszanki mineralno-asfaltowe – Metody badań mieszanek mineralno-asfaltowych na gorąco – Część 3: Odzyskiwanie asfaltu: Wyparka obrotowa
PN-EN 12697-4	Mieszanki mineralno-asfaltowe – Metody badań mieszanek mineralno-asfaltowych na gorąco – Część 4: Odzyskiwanie asfaltu – Kolumna do destylacji frakcyjnej
PN-EN 12697-5	Mieszanki mineralno-asfaltowe – Metody badań mieszanek mineralno-asfaltowych na gorąco – Część 5: Oznaczanie gęstości
PN-EN 12697-6	Mieszanki mineralno-asfaltowe – Metody badań mieszanek mineralno-asfaltowych na gorąco – Część 6: Oznaczanie gęstości objętościowej metodą hydrostatyczną



PN-EN 12697-8	Mieszanki mineralno-asfaltowe – Metody badań mieszanek mineralno-asfaltowych na gorąco – Część 8: Oznaczanie zawartości wolnej przestrzeni
PN-EN 12697-10	Mieszanki mineralno-asfaltowe – Metody badań mieszanek mineralno-asfaltowych na gorąco – Część 10: Zagęszczalność
PN-EN 12697-11	Mieszanki mineralno-asfaltowe – Metoda badań mieszanek mineralno-asfaltowych na gorąco – Część 11: Określenie powiązania pomiędzy kruszywem i asfaltem
PN-EN 12697-12	Mieszanki mineralno-asfaltowe – Metody badania mieszanek mineralno-asfaltowych na gorąco – Część 12: Określanie wrażliwości na wodę
PN-EN 12697-13	Mieszanki mineralno-asfaltowe – Metody badań mieszanek mineralno-asfaltowych na gorąco – Część 13: Pomiar temperatury
PN-EN 12697-14	Mieszanki mineralno-asfaltowe – Metody badań mieszanek mineralno-asfaltowych na gorąco – Część 14: Zawartość wody
PN-EN 12697-17	Mieszanki mineralno-asfaltowe – Metody badań mieszanek mineralno-asfaltowych na gorąco – Część 17: Ubytek ziaren
PN-EN 12697-18	Mieszanki mineralno-asfaltowe – Metody badań mieszanek mineralno-asfaltowych na gorąco – Część 18: Spływanie lepiszcza
PN-EN 12697-19	Mieszanki mineralno-asfaltowe – Metody badań mieszanek mineralno-asfaltowych na gorąco – Część 19: Przepuszczalność próbek
PN-EN 12697-20	Mieszanki mineralno-asfaltowe – Metody badań mieszanek mineralno-asfaltowych na gorąco – Część 20: Penetracja próbek sześciennej lub Marshalla
PN-EN 12697-22	Mieszanki mineralno-asfaltowe – Metody badania mieszanek mineralno-asfaltowych na gorąco – Część 22: Koleinowanie
PN-EN 12697-23	Mieszanki mineralno-asfaltowe – Metody badania mieszanek mineralno-asfaltowych na gorąco – Część 23: Określanie pośredniej wytrzymałości na rozciąganie próbek asfaltowych
PN-EN 12697-24	Mieszanki mineralno-asfaltowe – Metody badań mieszanek mineralno-asfaltowych na gorąco – Część 24: Odporność na zmęczenie
PN-EN 12697-26	Mieszanki mineralno-asfaltowe – Metody badań mieszanek mineralno-asfaltowych na gorąco – Część 26: Sztywność
PN-EN 12697-27	Mieszanki mineralno-asfaltowe – Metody badań mieszanek mineralno-asfaltowych na gorąco – Część 27: Pobieranie próbek
PN-EN 12697-28	Mieszanki mineralno-asfaltowe – Metody badań mieszanek mineralno-asfaltowych na gorąco – Część 28: Przygotowanie próbek do oznaczania zawartości lepiszcza, zawartości wody i uziarnienia
PN-EN 12697-29	Mieszanki mineralno-asfaltowe – Metoda badania mieszanek mineralno-asfaltowych na gorąco – Część 29: Pomiar próbki z zagęszczonej mieszanki mineralno-asfaltowej
PN-EN 12697-30	Mieszanki mineralno-asfaltowe – Metody badań mieszanek mineralno-asfaltowych na gorąco – Część 30: Przygotowanie próbek zagęszczonych przez ubijanie
PN-EN 12697-33	Mieszanki mineralno-asfaltowe – Metody badań mieszanek mineralno-asfaltowych na gorąco – Część 33: Przygotowanie próbek zagęszczanych walcem
PN-EN 12697-34	Mieszanki mineralno-asfaltowe – Metody badań mieszanek mineralno-asfaltowych na gorąco – Część 34: Badanie Marshalla
PN-EN 12697-35	Mieszanki mineralno-asfaltowe – Metody badań mieszanek mineralno-asfaltowych na gorąco – Część 35: Mieszanie laboratoryjne
PN-EN 12697-36	Mieszanki mineralno-asfaltowe – Metody badań mieszanek mineralno-asfaltowych na gorąco – Część 36: Oznaczanie grubości nawierzchni asfaltowych
PN-EN 12697-38	Mieszanki mineralno-asfaltowe – Metody badań mieszanek mineralno-asfaltowych na gorąco – Część 38: Podstawowe wyposażenie i kalibracja
PN-EN 12697-39	Mieszanki mineralno-asfaltowe – Metody badań mieszanek mineralno-asfaltowych na gorąco – Część 39: Oznaczanie zawartości lepiszcza rozpuszczalnego metodą spalania
PN-EN 12697-40	Mieszanki mineralno-asfaltowe – Metody badań mieszanek mineralno-asfaltowych na gorąco – Część 40: Wodoprzepuszczalność "in-situ"
PN-EN 12697-41	Mieszanki mineralno-asfaltowe – Metody badań mieszanek mineralno-asfaltowych na gorąco – Część 41: Odporność na płyny przeciwłódzowe
PN-EN 12697-42	Mieszanki mineralno-asfaltowe – Metody badań mieszanek mineralno-asfaltowych na gorąco – Część 42: Zawartość zanieczyszczeń w destrukcie asfaltowym
PN-EN 13043	Kruszywa do mieszanek bitumicznych i powierzchniowych utrwaleń stosowanych na drogach, lotniskach i innych powierzchniach przeznaczonych do ruchu
PN-EN 13108-5	Mieszanki mineralno-asfaltowe – Wymagania – Część 1: Mieszanka SMA
PN-EN 13108-20	Mieszanki mineralno-asfaltowe – Wymagania – Część 20: Badanie typu
PN-EN 13108-21	Mieszanki mineralno-asfaltowe – Wymagania – Część 21: Zakładowa Kontrola Produkcji
PN-EN 13179-1	Badania kruszyw wypełniających stosowanych do mieszanek bitumicznych – Część 1: Badanie metodą pierścienia delta i kuli
PN-EN 13179-2	Badania kruszyw wypełniających stosowanych do mieszanek bitumicznych – Część 2: Liczba

	bitumiczna
PN-EN 13808	Zasady klasyfikacji kationowych emulsji asfaltowych
PN-EN 14188-1	Wypełniacze złączy i zalewy – Część 1: Specyfikacja zalew na gorąco
PN-EN 14188-2	Wypełniacze szczelin i zalewy – Część 2: Specyfikacja zalew na zimno
PN-ISO 565	Sita kontrolne – Tkanina z drutu, blacha perforowana i blacha cienka perforowana elektrochemicznie – Wymiary nominalne oczek
BN-68/8931-04	Drogi samochodowe. Pomiar równości nawierzchni planografem i łątą.

### **10.3. Wymagania techniczne**

64. WT-1 Kruszywa 2010. Kruszywa do mieszanek mineralno-asfaltowych i powierzchniowych utrwaleń na drogach krajowych - Zarządzenie nr 102 Generalnego Dyrektora Dróg Krajowych i Autostrad z dnia 19 listopada 2010 r.
65. WT-2 Nawierzchnie asfaltowe 2010. Nawierzchnie asfaltowe na drogach krajowych - Zarządzenie nr 102 Generalnego Dyrektora Dróg Krajowych i Autostrad z dnia 19 listopada 2010 r.
66. WT-3 Emulsje asfaltowe 2009. Kationowe emulsje asfaltowe na drogach publicznych

### **10.4. Inne dokumenty**

67. Rozporządzenie Ministra Transportu i Gospodarki Morskiej z dnia 2 marca 1999 r. w sprawie warunków technicznych, jakim powinny odpowiadać drogi publiczne i ich usytuowanie (Dz.U. nr 43, poz. 430)
68. Katalog typowych konstrukcji nawierzchni podatnych i półsztywnych. Generalna Dyrekcja Dróg Publicznych – Instytut Badawczy Dróg i Mostów, Warszawa 1997

# SPECYFIKACJA TECHNICZNA WYKONANIA I ODBIORU ROBÓT BUDOWLANYCH

## D-05.00.00.00

## Nawierzchnie

### D-05.03.05.

### Nawierzchnia z betonu asfaltowego

#### D-05.03.05.22.

#### Wykonanie nawierzchni z betonu asfaltowego AC11S, warstwa ścieralna gr. 4cm

## 1. WSTĘP

### 1.1. Przedmiot Specyfikacji Technicznej Wykonania i Odbioru Robót Budowlanych (STWiORB)

Przedmiotem niniejszej specyfikacji technicznej (STWiORB) są wymagania dotyczące wykonania i odbioru robót związanych z wykonaniem warstwy ścieralnej z betonu asfaltowego podczas realizacji zadania pn.: „Przebudowa mostu na potoku Ruda w m. Dobrynin w ciągu drogi powiatowej nr 1176R, Tuszyna – Niwiska - Kolbuszowa, km 3+220”.

### 1.2. Zakres stosowania STWiORB

Specyfikacja techniczna (STWiORB) jest stosowana jako dokument przetargowy i kontraktowy przy zlecaniu i realizacji robót wymienionych w pkt. 1.1.

### 1.3. Zakres robót objętych STWiORB

Ustalenia zawarte w niniejszej specyfikacji dotyczą zasad wykonania warstw konstrukcyjnych z betonu asfaltowego wg PN-EN 13108-1 i WT-2 Nawierzchnie asfaltowe 2014 dla klasa, ruch KR 3-4. Niniejsza specyfikacja dotyczy wykonania warstwy ścieralnej AC 11 S 50/70 o grubości 4 cm.

### 1.4. Określenia podstawowe

**1.4.1.** Mieszanka mineralna – mieszanka kruszywa i wypełniacza kamiennego o określonym składzie i uziarnieniu.

**1.4.2.** Mieszanka mineralno-asfaltowa – mieszanka kruszyw i lepiszcza asfaltowego.

**1.4.3.** Beton asfaltowy – mieszanka mineralno-asfaltowa, w której kruszywo o uziarnieniu ciągłym lub nieciągłym tworzy strukturę wzajemnie klinującą się.

**1.4.4.** Pozostałe określenia podstawowe są zgodne z obowiązującymi, odpowiednimi polskimi normami i z definicjami podanymi w STWiORB D-M-00.00.00 „Wymagania ogólne” pkt 1.4.

### 1.5. Ogólne wymagania dotyczące robót

Ogólne wymagania dotyczące robót podano w STWiORB D-M-00.00.00 „Wymagania ogólne” [1] pkt 1.5.

## 2. MATERIAŁY

### 2.1. Ogólne wymagania dotyczące materiałów

Ogólne wymagania dotyczące materiałów, ich pozyskiwania i składowania podano w STWiORB D-M-00.00.00. „Wymagania ogólne” pkt. 2. Poszczególne rodzaje materiałów powinny pochodzić ze źródeł zatwierdzonych przez Inżyniera. Należy dążyć do zaopatrzenia się w materiały z jednego źródła. W przypadku zmiany pochodzenia materiału należy, po wykonaniu odpowiednich badań, opracować skorygowaną receptę.

### 2.2. Materiały do produkcji mieszanki betonu asfaltowego

Do produkcji mieszanek betonu asfaltowego należy stosować materiały podane w tablicy 1.

Tablica 1. Materiały do wykonania warstw z AC

Lp.	Materiały	Warstwa ścieralna AC 11 S KR 3
1.	Kruszywo grube	WT-1 2014, Tablica 12
2.	Kruszywo drobne lub o ciągłym uziarnieniu do $D \leq 8\text{mm}$	WT-1 2014, Tablica 13
3.	Wypełniacz	WT-1 2014, Tablica 14 Uziarnienie wypełniacza

		Tablica 2 niniejszej STWiORB
4.	Asfalt	50/70 wg PN-EN-12591

/\* - Jeżeli stosowana będzie mieszanka kruszywa drobnego łamanego i niełamanego, to należy przyjąć proporcję kruszywa łamanego do niełamanego co najmniej 50/50.

Tablica 2. Uziarnienie wypełniacza

Sito #, [mm]	Przesiew [ % (m/m) ]	
	Ogólny zakres dla poszczególnych wyników	Maksymalny zakres uziarnienia deklarowany przez producenta <sup>a)</sup>
2	100	-
0,125	od 85 do 100	10
0,063	od 70 do 100	10

a) Zakres uziarnienia powinien być deklarowany na podstawie ostatnich 20 wyników z których 90% powinno się mieścić w tym zakresie, a wszystkie powinny się mieścić w ogólnym zakresie podanym w tej tablicy

### 2.3. Środek adhezyjny

W celu poprawy przyczepności lepiszcza asfaltowego do kruszywa, należy dobrać i stosować odpowiedni środek adhezyjny, tak aby dla konkretnej pary kruszywo-lepiszcze wartość przyczepności określona wg PN EN 12697-11, metoda A, po 6h obracania, stosując kruszywo 8/11 jako podstawowe (dopuszcza się inne wymiary w wypadku braku wymiaru podstawowego do tego badania) wynosiła co najmniej 80%. Środek adhezyjny powinien odpowiadać wymaganiom określonym przez producenta oraz dokumentom dopuszczającym go do stosowania. Powinien być składowany i stosowany zgodnie z zaleceniami producenta.

### 2.4. Materiały do uszczelnienia krawędzi i połączeń

Do uszczelnienia krawędzi warstwy asfaltowej należy stosować gorący asfalt drogowy np. taki jak użyty do produkcji mieszanki mineralno-asfaltowej, asfalt modyfikowany polimerami lub inne lepiszcze wg Aprobaty Technicznej. Do uszczelnienia połączeń technologicznych (spoiny podłużne i poprzeczne) należy stosować gorący asfalt jak do produkcji mieszanki, lub inne materiały termoplastyczne (taśmy, pasty, itp.) posiadające Aprobate Techniczną.

### 2.5. Materiały do skropienia podłoża

Do skropienia warstw asfaltowych należy stosować emulsje o indeksie rozpadu klasy 3 lub 4. wg D-04.03.01. Oczyszczenie i skropienie warstw konstrukcyjnych

### 2.6. Dostawy materiałów

Za dostawy materiałów odpowiedzialny jest Wykonawca robót zgodnie z ustaleniami określonymi w STWiORB D.M-00.00.00 „Wymagania ogólne”.

Do obowiązku Wykonawcy należy takie zorganizowanie dostaw materiałów do wytwarzania mieszanki betonu asfaltowego, aby zapewnić zapas materiałów kruszywowych na co najmniej 2 tygodnie. Każda dostawa asfaltu, kruszywa i wypełniacza musi być zaopatrzona w deklarację zgodności, potwierdzającą spełnienie wymagań podanych w pkt. 2, o treści według Rozporządzenia Ministra Infrastruktury z dn. 11 sierpnia 2004, wydaną przez dostawcę. Wykonawca musi deklarować przydatność wszystkich materiałów budowlanych stosowanych do wykonania nawierzchni asfaltowej.

Odbywa się to poprzez:

- wykazanie informacji zawartych w badaniu typu wymagany w odpowiednim dokumencie wyrobu (normy wyrobu, aprobaty techniczne),
- deklarowanie przydatności materiału do przewidywanego celu,
- ewentualne dodatkowe informacje wymagane w dokumentacji projektowej.

W wypadku zmiany rodzaju i właściwości materiałów budowlanych należy ponownie wykazać ich przydatność do przewidywanego celu.

### 2.7. Składowanie materiałów

#### 2.6.1. Składowanie kruszywa

Składowanie kruszywa powinno odbywać się w warunkach zabezpieczających je przed zanieczyszczeniem i zmieszaniem z innymi rodzajami lub frakcjami kruszywa.

#### 2.6.2. Składowanie wypełniacza

Wypełniacz należy składować w silosach wyposażonych w urządzenia do aeracji.

#### 2.6.3. Składowanie asfaltu

Asfalt powinien być składowany w zbiornikach, których konstrukcja i użyte do ich wykonania materiały wykluczają możliwość zanieczyszczenia asfaltu. Zbiorniki powinny być wyposażone w automatycznie sterowane

urządzenia grzewcze - olejowe, parowe lub elektryczne. Nie dopuszcza się ogrzewania asfaltu otwartym ogniem.

Zbiornik roboczy otaczarki powinien być izolowany termicznie, posiadać automatyczny system grzewczy zdolny do utrzymania zadanej temperatury z tolerancją  $\pm 5^{\circ}\text{C}$  oraz posiadać układ cyrkulacji asfaltu. Wylot rury powrotnej powinien znajdować się w zbiorniku poniżej zwierciadła gorącego asfaltu.

W zbiorniku magazynowym temperatura asfaltu nie może przekroczyć:

- dla asfaltu 50/70      –  $180^{\circ}\text{C}$

#### **2.6.4. Składowanie emulsji**

Warunki przechowywania emulsji nie mogą powodować utraty jej cech i obniżenia jakości. Przechowywanie i transport emulsji powinien być zgodny z zaleceniami producenta.

### **3. SPRZĘT**

#### **3.1. Ogólne wymagania dotyczące sprzętu**

Ogólne wymagania dotyczące sprzętu podano w STWiORB D-M-00.00.00 „Wymagania ogólne” [1] pkt 3.

#### **3.2. Sprzęt do wyprodukowania mieszanki mineralno - asfaltowej**

Mieszanke mineralno-asfaltową należy produkować przy zastosowaniu sterowanej komputerem, wytwórni (otaczarki) o mieszanii cyklicznym lub ciągłym, wyposażonej w izolowany termicznie silos gotowej mieszanki o pojemności nie mniejszej niż połowa wydajności godzinowej. Dozowanie składników mieszanki mineralno-asfaltowej powinno być wagowe.

Odchyłki masy dozowanych składników (w stosunku do masy poszczególnych składników zarobu) nie powinny być większe od  $\pm 2\%$ . Wytwórnia Mas Bitumicznych powinna być odebrana przez Inżyniera.

#### **3.3. Sprzęt do wbudowania i zagęszczenia mieszanki mineralno - asfaltowej**

Układanie mieszanki powinno odbywać się możliwie największą szerokością, przy użyciu mechanicznej układarki do układania mieszanki mineralno-asfaltowej typu zagęszczanego, posiadającej następujące urządzenia:

- automatyczne sterowanie pozwalające na ułożenie warstwy zgodnie z założoną niweletą i grubością,
- płytę wibracyjną do wstępnego zagęszczenia mieszanki,
- urządzenia do podgrzewania płyty wibracyjnej.

Tylko wyjątkowo dopuszcza się ręczne ułożenie warstwy w miejscach niedostępnych dla sprzętu mechanicznego, przy czym szczególną uwagę należy zwrócić na zagęszczenie powierzchni, niedostępnych dla walców i dogęszczać je przy pomocy płyt wibracyjnych. Ponadto należy pamiętać, że ręczne układanie fragmentów powierzchni powinno być przeprowadzone szybko i sprawnie ze względu na szybkie sklejanie się stygnącej masy.

#### **3.4. Sprzęt do zagęszczania mieszanki mineralno - asfaltowej**

Należy stosować, właściwe do rodzaju mieszanki mineralno-asfaltowej, walce stalowe wibracyjne gładkie średnie i ciężkie, ogumione ciężkie o regulowanym ciśnieniu w oponach. W przypadku użycia do produkcji mieszanki mineralno-asfaltowej polimeroasfaltu do zagęszczania warstwy nie należy używać walców ogumionych. Wykonawca proponuje ilość i rodzaj sprzętu zagęszczającego, a jego skuteczność zostanie potwierdzona na odcinku próbnym. Każda zmiana ilości bądź rodzaju sprzętu zagęszczającego wymaga odcinka próbnego.

#### **3.5. Sprzęt do oczyszczenia warstw nawierzchni**

Do oczyszczania warstw nawierzchni należy stosować szczotki mechaniczne. Zaleca się użycie urządzeń dwuszcotkowych. Pierwsza ze szczotek powinna być wykonana z twardych elementów czyszczących i służyć do zdrapywania oraz usuwania zanieczyszczeń przylegających do czyszczonej warstwy. Druga szczotka powinna posiadać miękkie elementy czyszczące i służyć do zmiatania. Zaleca się używanie szczotek wyposażonych w urządzenia odpylające.

Sprzęt pomocniczy:

- sprężarki,
- zbiorniki z wodą,
- szczotki ręczne.

#### **3.6. Sprzęt do skrapiania warstw nawierzchni**

Do skrapiania warstw nawierzchni należy używać skrapiaarkę lepiszcza wyposażoną dodatkowo w lancę do ręcznego spryskiwania. Skrapiaarka powinna być wyposażona w urządzenia pomiarowo-kontrolne pozwalające na sprawdzanie i regulowanie następujących parametrów:

- temperatury rozkładanego lepiszcza,
- ciśnienia lepiszcza w kolektorze,
- obrotów pompy dozującej lepiszcze,
- prędkości poruszania się skrapiaarki,

- ilości lepiszcza.

Zbiornik na lepiszcze skraparki powinien być izolowany termicznie, tak aby było możliwe zachowanie stałej temperatury lepiszcza. Skraparka powinna zapewnić rozkładanie lepiszcza z tolerancją  $\pm 10\%$  od ilości założonej. W miejscach trudnodostępnych należy stosować końcówkę (lancę) połączoną ze skraparką do ręcznego skropienia.

## 4. TRANSPORT

### 4.1. Ogólne wymagania dotyczące transportu

Ogólne wymagania dotyczące transportu podano w STWiORB D-M-00.00.00 „Wymagania ogólne” [1] pkt 4.

### 4.2. Transport materiałów

Asfalt należy przewozić w cysternach kolejowych lub samochodach izolowanych i zaopatrzonych w urządzenia umożliwiające pośrednie ogrzewanie oraz w zawory spustowe.

Kruszywa można przewozić dowolnymi środkami transportu, w warunkach zabezpieczających je przed zanieczyszczeniem, zmieszaniem z innymi materiałami i nadmiernym zawilgoceniem.

Wypełniacz należy przewozić w sposób chroniący go przed zawilgoceniem, zbryleniem i zanieczyszczeniem. Wypełniacz luzem powinien być przewożony w odpowiednich cysternach przystosowanych do przewozu materiałów sypkich, umożliwiających rozładunek pneumatyczny.

Emulsja asfaltowa może być transportowana w zamkniętych cysternach, autocysternach, beczkach i innych opakowaniach pod warunkiem, że nie będą korodowały pod wpływem emulsji i nie będą powodowały jej rozpadu. Cysterny powinny być wyposażone w przegrody. Nie należy używać do transportu opakowań z metali lekkich (może zachodzić wydzielanie wodoru i groźba wybuchu przy emulsjach o  $\text{pH} \leq 4$ ).

Mieszanke mineralno-asfaltową należy dowozić na budowę pojazdami samowyladowczymi w zależności od postępu robót. Podczas transportu i postoju przed wbudowaniem mieszanka powinna być zabezpieczona przed ostygnięciem i dopływem powietrza (przez przykrycie, pojemniki termoizolacyjne lub ogrzewane itp.). Warunki i czas transportu mieszanki, od produkcji do wbudowania, powinna zapewniać utrzymanie temperatury w wymaganym przedziale. Powierzchnie pojemników używanych do transportu mieszanki powinny być czyste, a do zwilżania tych powierzchni można używać tylko środki antyadhezyjne niewpływające szkodliwie na mieszankę.

## 5. WYKONANIE ROBÓT

### 5.1. Ogólne zasady wykonania robót

Ogólne zasady wykonania robót podano w STWiORB D-M-00.00.00 „Wymagania ogólne” [1] pkt 5.

### 5.2. Opracowanie recepty laboratoryjnej

W terminie uzgodnionym z Inżynierem, Wykonawca opracuje recepty laboratoryjne na mieszanki betonu asfaltowego, które przedstawi Inżynierowi do akceptacji. Projektowanie składu mieszanki mineralno-asfaltowej polega na:

- doborze składników mieszanki mineralnej,
- doborze optymalnej ilości asfaltu,
- określeniu właściwości mieszanki mineralno-asfaltowej i porównaniu uzyskanych wyników z wymaganiami podanymi w niniejszej specyfikacji.

Krzywe uziarnienia mieszanek mineralnych powinny mieścić się w obszarze wyznaczonym przez krzywe graniczne. Odpowiednie rzędne krzywych granicznych uziarnienia mieszanek mineralnych do wykonania warstwy wiążącej i ścieralnej z betonu asfaltowego oraz minimalną zawartość asfaltu podano w tablicach 3 i 4.

### b) Warstwa ścieralna AC 11 S dla ruchu KR 3

Tablica 3. Rzędne krzywych granicznych uziarnienia mieszanki mineralnej do warstwy ścieralnej dla ruchu KR 3

Przesiew, %, m/m wymiar sita # w mm, zawartość asfaltu	Rzędne krzywych granicznych dla AC 11 S warstwa ścieralna dla ruchu KR3
Przechodzi przez:	
16	100
11,2	90 – 100
8	60 – 90
2	35 – 50
0,125	8 – 20
0,063	5,0 – 11,0

Zawartość asfaltu* w mieszance mineralno-asfaltowej, %, m/m	B min 5,4
---	-----------

\* minimalna zawartość lepiszcza (kategoria Bmin) w mieszankach mineralno-asfaltowych została podana dla założonej gęstości mieszanki mineralnej 2,650 Mg/m<sup>3</sup>. Jeśli stosowana mieszanka mineralna ma inną gęstość ( $\rho_d$ ), to do wyznaczenia minimalnej zawartości lepiszcza podaną wartość należy pomnożyć przez współczynnik  $\alpha$  wg równania:

$$\alpha = \frac{2,650}{\rho_d}$$

Minimalna zawartość lepiszcza w zaprojektowanych mieszankach (receptach) powinna być wyższa od podanego Bmin o wielkość dopuszczalnej odchyłki 0,3% zawierającej błąd dozowania składników i błąd badania

Skład mieszanki z betonu asfaltowego powinien być ustalony na podstawie badań próbek wykonanych wg metody Marshalla, oraz pozostałych wymagań podano w tablicy 4

#### b) Warstwa ścieralna AC 11 S dla ruchu KR 3:

Tablica 4. Wymagania wobec mieszanki AC 11 S i wykonanej z niej warstwy dla ruchu KR 3

Lp.	Właściwości	Wymagania dla AC 11S, KR 3	Metoda i warunki badania
1.	Zawartość wolnych przestrzeni C.1.2, ubijanie, 2 x 75	V min 2,0 V max 4,0	PN-EN 12697-8, p. 4
2.	Odporności na deformacje trwałe a) C1.20, wałowanie P98 – P100 grubość płyty 50 mm	WTRSAIR0,50 PRDAIR Deklarowane	PN-EN-12697-22 metoda B w powietrzu, PNEN13108-20, D.1.6. 600C 10000 cykli
3.	Odporność na działanie wody C1.1 ubijanie 2 x 35 uderzeń	ITSR 90	PN EN 12697 – 12 przechowywanie w 400C z jednym cyklem zamrażania i b) badanie w 250C
a) grubość płyty AC11 – 40 mm b) Ujednolicenie procedury badania odporności na działanie wody podano w WT2 2010 w załączniku nr 1			

#### 5.3. Próba technologiczna

Nie wymaga się

#### 5.4. Odcinek próbny

Nie wymaga się

#### 5.5. Warunki atmosferyczne

Warstwy wiążące z betonu asfaltowego mogą być wykonywane, gdy temperatura otoczenia jest nie niższa niż - 20C przed przystąpieniem do robót oraz 0oC w czasie robót, natomiast warstwa ścieralna z betonu asfaltowego może być wykonywana, gdy temperatura otoczenia jest nie niższa niż 0oC przed przystąpieniem do robót oraz + 5oC w czasie robót.

Temperatura powietrza powinna być mierzona co najmniej 3 razy dziennie przed przystąpieniem do robót oraz podczas ich wykonywania w okresach równomiernie rozłożonych w planowanym czasie realizacji dziennej działki roboczej. Nie wolno w budowywać betonu asfaltowego gdy na podłożu tworzy się zamknięty film wodny.

#### 5.6. Przygotowanie podłoża

Podłoże pod warstwę z betonu asfaltowego powinno być oczyszczone. Na podłożu nie może być śniegu lub lodu. Nie wolno w budowywać betonu asfaltowego, gdy na podłożu tworzy się zamknięty film wodny. Skropienie warstwy może rozpocząć się po akceptacji przez Inżyniera jej oczyszczenia. Skropienie należy wykonać z wyprzedzeniem w czasie na odparowanie wody. W przypadku stosowania rozkładarki wyposażonej w rampę skrapiającą dopuszcza się skropienie emulsją asfaltową bezpośrednio przed wykonaniem warstwy z betonu asfaltowego. Temperatura emulsji asfaltowej kationowej powinna być zgodna z temperaturą zalecaną przez Producenta. Skropienie powinno być równomierne, a rodzaj stosowanej emulsji oraz ilość rozkładanego lepiszcza po odparowaniu wody powinno być zgodne z D-04.03.01. Skropiona emulsją asfaltową warstwa powinna być pozostawiona bez jakiegokolwiek ruchu na okres niezbędny do całkowitego rozpadu emulsji i odparowania wody z emulsji. Przed ułożeniem warstwy z mieszanki mineralno-bitumicznej Wykonawca powinien zabezpieczyć skropioną warstwę nawierzchni przed uszkodzeniem dopuszczając tylko niezbędny ruch budowlany. Jakiegokolwiek uszkodzenia powierzchni podłoża powinny być przez Wykonawcę naprawione. Rzędne wysokościowe podłoża oraz urządzeń usytuowanych w nawierzchni lub ją ograniczających powinny być zgodne z dokumentacją projektową. Z podłoża powinien być zapewniony odpływ wody. Powierzchnie krawężników, wjazdów, wpustów i tym podobnych urządzeń,

przylegające do układanej mieszanki mineralno-asfaltowej powinny być posmarowane gorącym asfaltem lub pokryte taśmą asfaltową lub innym materiałem uszczelniającym, uzgodnionym z Inżynierem.

## **5.7. Wbudowanie i zagęszczanie warstwy z betonu asfaltowego**

Mieszanka mineralno-asfaltowa powinna być dowożona na budowę w zależności od postępu robót. Podczas transportu i postoju przed wbudowaniem mieszanka powinna być zabezpieczona przed ostygnięciem. Najwyższa i najniższa temperatura mieszanki mineralno-asfaltowej :

- z asfaltem 50/70 – od 140oC do 180oC

Podczas produkcji temperatura mieszanki mineralnej nie powinna być wyższa o więcej niż 300C od najwyższej temperatury mieszanki. Najniższa temperatura dotyczy mieszanki mineralno-asfaltowej dostarczonej na miejsce wbudowania , a najwyższa temperatura dotyczy mieszanki mineralno-asfaltowej bezpośrednio po wytworzeniu w wytwórni . Podane temperatury nie znajdują zastosowania do mieszanek mineralno-asfaltowych, do których dodawany jest dodatek w celu obniżenia temperatury jej wytwarzania i wbudowania lub gdy taki środek zawiera stosowane lepiszcze asfaltowe. Mieszanka mineralno-asfaltowa powinna być wbudowywana układarką wyposażoną w układ z automatycznym sterowaniem grubości warstwy i utrzymaniem niwelety zgodnie z dokumentacją projektową. Układarka powinna poruszać się ze stałą prędkością i bez zbędnych zatrzymywań (np. w oczekiwaniu na kolejny samochód z gorącą mieszanką). W miejscach niedostępnych dla sprzętu dopuszcza się wbudowywanie ręczne. Zagęszczanie mieszanki powinno odbywać się zgodnie ze schematem przejść walca ustalonym na odcinku próbnym. Zagęszczanie mieszanki należy rozpocząć od krawędzi nawierzchni ku środkowi. Zagęszczenie wykonanej warstwy, wyrażone wskaźnikiem zagęszczenia oraz zawartością wolnych przestrzeni, nie może przekroczyć wartości dopuszczalnych podanych w tablicach 4 i 5a w pkt. 4 oraz 5.

Złącza w warstwie wiążącej powinny być wykonane w linii prostej, równoległe lub prostopadłe do osi drogi. W przypadku rozkładania mieszanki całą szerokością warstwy, złącza poprzeczne, wynikające z dziennej działki roboczej powinny być równo obcięte, pokryte materiałem wg pkt. 2.3. i zabezpieczone listwą przed uszkodzeniem.

W przypadku rozkładania mieszanki połową warstwy, występujące dodatkowo złącza podłużne należy zabezpieczyć w sposób podany dla złącza poprzecznego. Zakończenie działki roboczej dotyczy wystąpienia przerw w rozkładaniu pasa warstwy na czas, po którym temperatura mieszanki mineralno-asfaltowej obniży się poza dopuszczalną granicę. Przed przystąpieniem do wykonywania kolejnej działki roboczej należy usunąć ułożony poprzednio odcinek na długości do 3m i pełnej grubości.

Na tak powstałą krawędź nanieść lepiszcze lub inny materiał do złącz, w ilości co najmniej 50g na 1cm grubości warstwy na 1m krawędzi.

## **5.8. Wykonanie bocznych krawędzi asfaltowych warstw konstrukcji nawierzchni**

Krawędzie warstw asfaltowych, nieograniczonych krawężnikiem, ściekiem, itp., należy wykonać w formie skarp o nachyleniu nie większym niż 2:1. Należy zastosować odpowiednie urządzenia techniczne, takie jak np. formująca prowadnica skośnych krawędzi układarki oraz krawędziowe wałki dociskowe zamontowane na walcu dopasowanych do grubości wbudowywanej warstwy.

Powierzchnie boczne warstw asfaltowych należy uszczelnić gorącym asfaltem w ilości ok. 4kg/m2. Nanoszenie lepiszcza musi być dokonane odpowiednio wcześniej, gdy krawędzie nie są zabrudzone. Jeżeli wbudowanie warstwy leżącej powyżej nie jest prowadzone bezpośrednio po wykonaniu warstwy wcześniejszej, to należy również uwzględnić uszczelnienie powierzchni styku, przylegającej do krawędzi na szerokości co najmniej 10cm dla każdej warstwy poprzez posmarowanie gorącym asfaltem w ilości ok. 1,5kg/m2.

## **6. KONTROLA JAKOŚCI ROBÓT**

### **6.1. Ogólne zasady kontroli jakości robót**

Ogólne zasady kontroli jakości robót podano w STWiORB D-M-00.00.00 „Wymagania ogólne” [1] pkt 6.

### **6.2. Badania przed przystąpieniem do robót**

Przed przystąpieniem do robót Wykonawca powinien:

- uzyskać wymagane dokumenty, dopuszczające wyroby budowlane do obrotu i powszechnego stosowania (np. stwierdzenie o oznakowaniu materiału znakiem CE lub znakiem budowlanym B, certyfikat zgodności, deklarację zgodności, aprobatę techniczną, ew. badania materiałów wykonane przez dostawców itp.),
- ew. wykonać własne badania właściwości materiałów przeznaczonych do wykonania robót, określone przez Inżyniera.

Wszystkie dokumenty oraz wyniki badań Wykonawca przedstawia Inżynierowi do akceptacji.

### **6.3. Badania w czasie robót**

#### **6.3.1. Uwagi ogólne**

Badania dzielą się na:

- badania wykonawcy (w ramach własnego nadzoru),



- badania kontrolne (w ramach nadzoru zlecniodawcy – Inżyniera).

### 6.3.2. Badania Wykonawcy

Wykonawca ma obowiązek prowadzić Zakładową Kontrolę Produkcji, która warunkuje częstotliwość wykonywania badań i dopuszczalne odchyłki. Dodatkowo częstotliwość badań nie powinna być niższa niż podaje Tablica 5. Badania wykonawcy są wykonywane przez wykonawcę lub jego zlecniodawców celem sprawdzenia, czy jakość materiałów budowlanych (mieszanek mineralno-asfaltowych i ich składników mineralnych, lepiszczy i materiałów do uszczelnień itp.) oraz gotowej usługi (wbudowane warstwy asfaltowe, połączenia itp.) spełniają określone wymagania. Wykonawca musi wykonywać te badania podczas realizacji kontraktu z niezbędną starannością i w wymaganym zakresie. Wyniki należy zapisywać w protokołach. W razie stwierdzenia uchybień w stosunku do wymagań z kontraktu, ich przyczyny należy niezwłocznie usunąć. Wyniki badań wykonawcy należy przekazywać zlecniodawcy na jego żądanie.

Badania wykonawcy dotyczące wykonywania nawierzchni:

- temperatura powietrza,
- temperatura mieszanki mineralno-asfaltowej podczas wykonywania nawierzchni,
- wygląd mieszanki mineralno-asfaltowej,
- grubość wykonanych warstw,
- spadki poprzeczne poszczególnych warstw asfaltowych,
- równość poszczególnych warstw asfaltowych,
- geometria poboczy,
- ocena wizualna jednorodności powierzchni warstwy,
- ocena wizualna jakości wykonania połączeń technologicznych.

#### 6.3.1.1. Częstotliwość oraz zakres badań i pomiarów

Rodzaj badań kontrolnych oraz częstotliwość ich przeprowadzania podano w Tablicy 5.

Tablica 5 . Rodzaj badań kontrolnych oraz częstotliwość

Lp.	Rodzaj badań	Częstość badań
Badanie mieszanki mineralno – asfaltowej		
1.	Temperatura składników	Dozór ciągły
2.	Temperatura mieszanki	Każdy samochód przy załadunku i w czasie wbudowania
3.	Zawartość asfaltu i uziarnienie mieszanki mineralnej	Nie rzadziej niż 1 raz dziennie przy produkcji do 500Mg, i nie rzadziej niż dwa razy dziennie przy produkcji powyżej 500Mg.
4.	Wolna przestrzeń w próbkach Marshalla	Nie rzadziej niż 1 raz dziennie przy produkcji do 500Mg, i nie rzadziej niż dwa razy dziennie przy produkcji powyżej 500Mg.
Badania po zagęszczeniu warstwy		
5.	Grubość warstwy	Minimum 1 próbka z każdego dnia produkcji
6.	Wskaźnik zagęszczenia warstwy	Minimum 1 próbka z każdego dnia produkcji
7.	Wolna przestrzeń w zagęszczonej warstwie	Minimum 1 próbka z każdego dnia produkcji
8.	Połączenie międzywarstwowe	Co najmniej 1 próbka na 1 km pasa ruchu

Ilość badań podana w tablicy nr 5 może ulec zmianie pod warunkiem zaakceptowania przez Inspektora Nadzoru

#### 6.3.1.1.1. Pomiar temperatury składników mieszanki

W czasie produkcji mieszanki mineralno-asfaltowej należy w sposób ciągły kontrolować temperaturę składników mieszanki. Pomiar polega na odczycie wskazań odpowiednich termometrów zamontowanych na otaczarce. Wyniki powinny być zgodne z wymaganiami podanymi w punkcie 5.6.

#### 6.3.1.1.2. Pomiar temperatury mieszanki

Temperaturę mieszanki mineralno-asfaltowej należy mierzyć i rejestrować przy załadunku i w czasie wbudowania w nawierzchnię. Wyniki powinny być zgodne z wymaganiami podanymi w punkcie 5.6.

#### 6.3.1.1.3. Zawartość asfaltu

Badanie polega na wykonaniu ekstrakcji asfaltu, zgodnie PN-EN 12697-1, z pobranej próbki mieszanki mineralno-asfaltowej. Zawartość rozpuszczalnego lepiszcza z każdej pobranej próbki nie może odbiegać od wartości projektowanej, z uwzględnieniem dopuszczalnej odchyłki  $\pm 0,3\%(m/m)$ .

#### 6.3.1.1.4. Uziarnienie mieszanki mineralnej

Uziarnienie każdej próbki pobranej z luźnej mieszanki mineralno-asfaltowej nie może odbiegać od wartości projektowanych z uwzględnieniem dopuszczalnych odchyłek dla :

Tablica 5a

Dopuszczalne odchyłki dotyczące każdego pojedynczego wyniku badań i średniej arytmetycznej wszystkich wyników badań	Rodzaj mieszanki mineralno-asfaltowej
	Mieszanki gruboziarniste (AC) [% (m/m)]
zawartości kruszywa o wymiarze < 0,063 mm	± 2,0
zawartości kruszywa o wymiarze < 0,125 mm	± 2,0
zawartości kruszywa drobnego o wymiarze od 0,063 mm do 2 mm	± 3,0
zawartości kruszywa grubego o wymiarze > 2,0 mm	± 3,0
zawartości ziaren kruszywa o największym wymiarze wraz z nadziarnem	± 5,0

Wymagania dotyczące udziału kruszywa grubego, drobnego i wypełniacza powinny być spełnione jednocześnie.

#### 6.3.1.1.5. Zawartość wolnych przestrzeni w mieszance betonu asfaltowego

Zawartość wolnych przestrzeni w próbkach Marshalla z pobranej mieszanki mineralno-asfaltowej lub wyjątkowo z rozgrzanej próbki nawierzchni nie może przekroczyć wartości podanych odpowiednio dla warstwy w tablicach 4.

#### 6.3.1.1.6. Pomiar grubości warstwy

Sprawdzenie grubości na etapie w budowywania mieszanki (przed rozpoczęciem zagęszczania) należy wykonywać z częstotliwością co 25m na krawędzi każdej jezdni i w jej osi. Grubość wykonanej warstwy oznaczana według PN-EN12697-36 mogą odbiegać od projektu o wartości podane w tablicy 8. Niezależnie od średniej grubości, dla warstwy wiążącej grubość określona w pojedynczym oznaczeniu nie może być mniejsza od projektowanej grubości o więcej niż 2,5 cm, a całej nawierzchni asfaltowej – o więcej niż 3,0cm.

W przypadku określania średniej wartości grubości warstwy należy przyjąć za podstawę cały odcinek budowy. Inżynier ma prawo sprawdzać odcinki częściowe. Odcinek częściowy powinien zawierać co najmniej jedną dzienną działkę roboczą.

Do odcinka częściowego obowiązują te same wymagania jak do odcinka budowy. Za grubość warstwy lub warstw przyjmuje się średnią arytmetyczną wszystkich pojedynczych oznaczeń grubości warstwy na całym odcinku budowy lub odcinku częściowym.

Tablica 6. Dopuszczalne odchyłki grubości warstwy, [%]

Warunki oceny	Warstwa asfaltowa AC
A – Średnia z wielu oznaczeń grubości 1. – mały odcinek budowy lub - warstwa ścieralna, ilość większa niż 50 kg/ m <sup>2</sup>	≤ 15
B – Pojedyncze oznaczenie grubości	≤ 15

#### 6.3.1.1.7. Wskaźnik zagęszczenia warstwy

Wskaźnik zagęszczenia warstwy należy sprawdzać na próbkach wyciętych z zagęszczonej warstwy, poprzez porównanie gęstości objętościowej wyciętych próbek z gęstością objętościową próbek Marshalla formowanych w dniu wykonywania kontrolowanej działki roboczej. Oznaczenie gęstości objętościowej należy wykonywać metodą hydrostatyczną. Wyniki powinny być zgodne z wymaganiami podanymi w odpowiednio dla warstwy w tablicach 4.

#### 6.3.1.1.8. Wolna przestrzeń w warstwie

Wolną przestrzeń w warstwie należy określać wg PN-EN 12697-8. Do obliczeń należy przyjąć gęstość mieszanki mineralno-asfaltowej oznaczonej wg PN-EN 12697-5 w dniu układanej warstwy na danym odcinku. Wyniki powinny być zgodne z wymaganiami podanymi w odpowiednio dla warstwy w tablicach 4.

### 6.3.3. Badania kontrolne

Badania kontrolne są badaniami Inżyniera, których celem jest sprawdzenie, czy jakość materiałów budowlanych (mieszank mineralno-asfaltowych i ich składników, lepiszczy i materiałów do uszczelnień itp.) oraz gotowej warstwy (wbudowane warstwy asfaltowe, połączenia itp.) spełniają wymagania określone w kontrakcie. Wyniki tych badań są podstawą odbioru. Pobieraniem próbek i wykonaniem badań na miejscu budowy zajmuje się Inżynier w obecności Wykonawcy. Badania odbywają się również wtedy, gdy Wykonawca zostanie w porę powiadomiony o ich terminie, jednak nie będzie przy nich obecny.

Rodzaj badań kontrolnych mieszanki mineralno-asfaltowej i wykonanej z niej warstwy podano w tablicy 10.

Tablica 10. Rodzaj badań kontrolnych

Lp.	Rodzaj badań
1	Mieszanka mineralno-asfaltowa <sup>a), b)</sup>
1.1	Uziarnienie
1.2	Zawartość lepiszcza
1.3	Temperatura mięknięcia lepiszcza odzyskanego
1.4	Gęstość i zawartość wolnych przestrzeni próbki
2	Warstwa asfaltowa
2.1	Wskaźnik zagęszczenia <sup>a)</sup>
2.2	Spadki poprzeczne
2.3	Równość
2.4	Grubość lub ilość materiału
2.5	Zawartość wolnych przestrzeni <sup>a)</sup>
2.6	Właściwości przeciwpoślizgowe
<sup>a)</sup> do każdej warstwy i na każde rozpoczęte 6000 m <sup>2</sup> nawierzchni jedna próbka; w razie potrzeby liczba próbek może zostać zwiększona (np. nawierzchnie dróg w terenie zabudowy)	
<sup>b)</sup> w razie potrzeby specjalne kruszywa i dodatki	

**6.3.4. Badania kontrolne dodatkowe**

W wypadku uznania, że jeden z wyników badań kontrolnych nie jest reprezentatywny dla ocenianego odcinka budowy, Wykonawca ma prawo żądać przeprowadzenia badań kontrolnych dodatkowych.

Inżynier i Wykonawca decydują wspólnie o miejscach pobierania próbek i wyznaczeniu odcinków częściowych ocenianego odcinka budowy. Jeżeli odcinek częściowy przyporządkowany do badań kontrolnych nie może być jednoznacznie i zgodnie wyznaczony, to odcinek ten nie powinien być mniejszy niż 20% ocenianego odcinka budowy.

Do odbioru uwzględniane są wyniki badań kontrolnych i badań kontrolnych dodatkowych do wyznaczonych odcinków częściowych.

Koszty badań kontrolnych dodatkowych zażądanych przez Wykonawcę ponosi Wykonawca.

**6.3.5. Badania arbitrażowe**

Badania arbitrażowe są powtórzeniem badań kontrolnych, co do których istnieją uzasadnione wątpliwości ze strony Inżyniera lub Wykonawcy (np. na podstawie własnych badań).

Badania arbitrażowe wykonuje na wniosek strony kontraktu niezależne laboratorium, które nie wykonywało badań kontrolnych.

Koszty badań arbitrażowych wraz ze wszystkimi kosztami ubocznymi ponosi strona, na której niekorzyść przemawia wynik badania.

**6.4. Badania cech geometrycznych warstwy nawierzchni z betonu asfaltowego****6.4.1. Częstotliwość oraz zakres badań i pomiarów**

Częstość oraz zakres badań i pomiarów podano w tablicy 8.

Tablica 8. Częstość oraz zakres badań i pomiarów wykonanej warstwy podbudowy z betonu asfaltowego

Lp.	Badana cecha	Minimalna częstość wykonywania badań i pomiarów
1.	Szerokość warstwy	10 razy na 1 km każdej jezdni
2.	Równość podłużna	Zgodnie z opisem w pkt. 6.3.1.3 niniejszej STWiORB
3.	Równość poprzeczna	Nie rzadziej niż co 5 m
4.	Spadki poprzeczne*)	Nie rzadziej niż co 20 m
5.	Rzędne wysokościowe ( oś podłużna i krawędzie)	Co 20 m na prostych i ca 10 m na łukach , w osi i na krawędziach każdej jezdni
6.	Ukształtowanie osi w planie*)	Co 100 m
7.	Złącza podłużne i poprzeczne	Każde złącze ( ocena wizualna)
8.	Wygląd warstwy	Ocena wizualna

\*) Dodatkowe pomiary spadków poprzecznych i ukształtowania osi w planie należy wykonać w punktach głównych łuków poziomych.

**6.4.1.1. Spadki poprzeczne**

Spadki poprzeczne nawierzchni należy sprawdzać nie rzadziej niż co 20 m i dodatkowo w punktach głównych łuków

poziomych. Spadki poprzeczne warstwy na prostych i łukach powinny być zgodne z dokumentacją projektową z tolerancją  $\pm 0,5\%$ .

#### 6.4.1.2. Szerokość warstwy

Sprawdzenie szerokości warstwy polega na zmierzeniu w poziomie, taśmą mierniczą, odległości przeciwległych bocznych krawędzi. Szerokość wykonanej warstwy nieograniczonej krawężnikiem nie może różnić się od szerokości projektowanej o więcej niż +5cm.

#### 6.4.1.3. Równość podłużna warstwy

Pomiary równości podłużnej i poprzecznej należy wykonywać w zależności od wielkości robót, obciążenia ruchem oraz klasy drogi zgodnie z Rozporządzeniem Ministra Transportu i Gospodarki Morskiej w sprawie warunków technicznych jakim powinny odpowiadać drogi publiczne i ich usytuowanie. Dz.U.Nr 43 z dnia 14 maja 1999r. Na małych remontowanych odcinkach dróg za zgoda Inżyniera można dopuścić wykonywanie pomiaru równości podłużnej metodą 4-m łąty i klina zgodnie z normą BN-68/8931-04 lub metodą równoważną. Pomiar równości podłużnej należy wykonać w środku ocenianego pasa ruchu, nie rzadziej niż co 10m.

#### 6.4.1.4. Równość poprzeczna

Do pomiaru równości poprzecznej stosuje się metodę 4-m łąty i klina wg BN-68/8931-04 lub metodę równoważną użyciu łąty i klina. Pomiar należy wykonać w kierunku prostopadłym do osi jezdni, na każdym ocenianym pasie ruchu, nie rzadziej niż co 5 m, a wymagana równość podłużna jest określona w rozporządzeniu dotyczącym warunków technicznych, jakim powinny odpowiadać drogi publiczne.

#### 6.4.1.5 Pozostałe właściwości warstwy asfaltowej

Rzędne wysokościowe, powinny być zgodne z dokumentacją projektową z dopuszczalną tolerancją  $\pm 1$  cm, przy czym co najmniej 95% wykonanych pomiarów nie może przekraczać przedziału dopuszczalnych odchyleń. Ukształtowanie osi w planie, mierzone co 100 m, nie powinno różnić się od dokumentacji projektowej o  $\pm 5$  cm. Złącza podłużne i poprzeczne, sprawdzone wizualnie, powinny być równe i związane, wykonane w linii prostej, równoległe lub prostopadłe do osi drogi. Przylegające warstwy powinny być w jednym poziomie. Wygląd zewnętrzny warstwy, sprawdzony wizualnie, powinien być jednorodny, bez spękań, deformacji, pęków i wykruszeń.

## 7. OBMIAR ROBÓT

### 7.1. Ogólne zasady obmiaru robót

Ogólne zasady obmiaru robót podano w STWiORB D-M-00.00.00 „Wymagania ogólne” [1] pkt 7.

### 7.2. Jednostka obmiarowa

Jednostką obmiarową jest 1 m<sup>2</sup> (metr kwadratowy) wykonanej warstwy z betonu asfaltowego o określonej grubości, przyjmując szerokość górnej powierzchni warstwy ścieralnej niezależnie od ilości warstw. Szerokość górnej powierzchni warstwy jest określona z wyłączeniem skosów krawędzi i brzegów, dla których wykonania oszacowanie ilości materiału należy do Wykonawcy.

## 8. ODBIÓR ROBÓT

Ogólne zasady odbioru robót podano w STWiORB D-M-00.00.00 „Wymagania ogólne”, punkt 8.

Roboty uznaje się za wykonane zgodnie z Dokumentacją Projektową, STWiORB i poleceniami Inżyniera jeżeli wszystkie badania i pomiary z uwzględnieniem tolerancji wg pkt. 6 dały wyniki pozytywne.

## 9. PODSTAWA PŁATNOŚCI

### 9.1. Ogólne ustalenia dotyczące podstawy płatności

Ogólne ustalenia dotyczące podstawy płatności podano w STWiORB D-M-00.00.00 „Wymagania ogólne” [1] pkt 9.

### 9.2. Cena jednostki obmiarowej

Cena wykonania 1 m<sup>2</sup> warstwy z betonu asfaltowego (AC) obejmuje:

- prace pomiarowe i roboty przygotowawcze,
- oczyszczenie i skropienie podłoża,
- zakup materiałów,
- dostarczenie materiałów i sprzętu
- opracowanie recepty laboratoryjnej dla mieszanki mineralno-asfaltowej,
- wykonanie próby technologicznej i odcinka próbnego wraz z wykonaniem niezbędnych badań laboratoryjnych, pomiarów i sprawdzeń,
- wyprodukowanie mieszanki mineralno-asfaltowej i jej transport na miejsce wbudowania,
- ochrona mieszanki w czasie transportu oraz podczas oczekiwania na rozładunek;

- zabezpieczenie, zasłonięcie i odsłonięcie krawężników, studzienek, kratek wpustów deszczowych, itp.
- oczyszczenie i skropienie podłoża ;
- rozłożenie i zagęszczenie mieszanki mineralno-asfaltowej,
- wykonanie spoin, połączeń i szczelin zgodnie z STWiORB,
- uformowanie i uszczelnienie krawędzi bocznych,
- przeprowadzenie pomiarów i badań laboratoryjnych, wymaganych w STWiORB,
- naprawa nawierzchni po pobraniu próbek i wykonaniu badań,
- koszt utrzymania czystości na przylegających drogach lub terenie budowy.

## 10. PRZEPISY ZWIĄZANE

### 10.1. Ogólne specyfikacje techniczne (STWiORB)

D-M-00.00.00

Wymagania ogólne

### 10.2. Normy

PN-EN 932-3	Badania podstawowych właściwości kruszyw – Procedura i terminologia uproszczonego opisu petrograficznego
PN-EN 932-5	Badania podstawowych właściwości kruszyw – Część 5: Wyposażenie podstawowe i wzorcowanie
PN-EN 933-1	Badania geometrycznych właściwości kruszyw – Oznaczanie składu ziarnowego. Metoda przesiewania
PN-EN 933-3	Badania geometrycznych właściwości kruszyw – Oznaczanie kształtu ziaren za pomocą wskaźnika płaskości
PN-EN 933-4	Badania geometrycznych właściwości kruszyw – Część 4: Oznaczanie kształtu ziaren – Wskaźnik kształtu
PN-EN 933-5	Badania geometrycznych właściwości kruszyw – Oznaczanie procentowej zawartości ziaren o powierzchniach powstałych w wyniku przekruszenia lub łamania kruszyw grubych
PN-EN 933-6	Badania geometrycznych właściwości kruszyw – Część 6: Ocena właściwości powierzchni – Wskaźnik przepływu kruszywa
PN-EN 933-9	Badania geometrycznych właściwości kruszyw – Ocena zawartości drobnych cząstek – Badania błękitem metylenowym
PN-EN 933-10	Badania geometrycznych właściwości kruszyw – Część 10: Ocena zawartości drobnych cząstek – Uziarnienie wypełniacza (przesiewanie w strumieniu powietrza)
PN-EN 1097-2	Badania mechanicznych i fizycznych właściwości kruszyw – Metody oznaczania odporności na rozdrabianie
PN-EN 1097-3	Badania mechanicznych i fizycznych właściwości kruszyw – Oznaczanie gęstości nasypowej i jamistości
PN-EN 1097-4	Badania mechanicznych i fizycznych właściwości kruszyw – Część 4: Oznaczanie pustych przestrzeni suchego, zagęszczonego wypełniacza
PN-EN 1097-5	Badania mechanicznych i fizycznych właściwości kruszyw – Część 5: Oznaczanie zawartości wody przez suszenie w suszarce z wentylacją
PN-EN 1097-6	Badania mechanicznych i fizycznych właściwości kruszyw – Część 6: Oznaczanie gęstości ziaren i nasiąkliwości
PN-EN 1097-7	Badania mechanicznych i fizycznych właściwości kruszyw – Część 7: Oznaczanie gęstości wypełniacza. Metoda piknometryczna
PN-EN 1097-8	Badania mechanicznych i fizycznych właściwości kruszyw – Część 8: Oznaczanie polerowalności kamienia
PN-EN 1367-1	Badania właściwości cieplnych i odporności kruszyw na działanie czynników atmosferycznych – Część 1: Oznaczanie mrozoodporności
PN-EN 1367-3	Badania właściwości cieplnych i odporności kruszyw na działanie czynników atmosferycznych – Część 3: Badanie bazaltowej zgorzeli słonecznej metodą gotowania
PN-EN 1367-5	Badanie właściwości cieplnych i odporności kruszyw na działanie czynników atmosferycznych – Część 5: Oznaczanie odporności na szok termiczny
PN-EN 1744-1	Badania chemicznych właściwości kruszyw – Analiza chemiczna
PN-EN 1744-4	Badania chemicznych właściwości kruszyw – Część 4: Oznaczanie podatności wypełniaczy do mieszanek mineralno-asfaltowych na działanie wody
PN-EN 12272-1	Powierzchniowe utrwalanie – Metody badań – Część 1: Dozowanie i poprzeczny rozkład lepiszcza i kruszywa
PN-EN 12591	Asfalty i produkty asfaltowe – Wymagania dla asfaltów drogowych
PN-EN 12597	Asfalty i produkty asfaltowe – Terminologia
PN-EN 12697-1	Mieszanki mineralno-asfaltowe – Metody badań mieszanek mineralno-asfaltowych na gorąco – Część 1: Zawartość lepiszcza rozpuszczalnego
PN-EN 12697-2	Mieszanki mineralno-asfaltowe – Metody badań mieszanek mineralno-asfaltowych na gorąco – Część 2: Oznaczanie składu ziarnowego

PN-EN 12697-3	Mieszanki mineralno-asfaltowe – Metody badań mieszanek mineralno-asfaltowych na gorąco – Część 3: Odzyskiwanie asfaltu: Wyparka obrotowa
PN-EN 12697-4	Mieszanki mineralno-asfaltowe – Metody badań mieszanek mineralno-asfaltowych na gorąco – Część 4: Odzyskiwanie asfaltu – Kolumna do destylacji frakcyjnej
PN-EN 12697-5	Mieszanki mineralno-asfaltowe – Metody badań mieszanek mineralno-asfaltowych na gorąco – Część 5: Oznaczanie gęstości
PN-EN 12697-6	Mieszanki mineralno-asfaltowe – Metody badań mieszanek mineralno-asfaltowych na gorąco – Część 6: Oznaczanie gęstości objętościowej metodą hydrostatyczną
PN-EN 12697-8	Mieszanki mineralno-asfaltowe – Metody badań mieszanek mineralno-asfaltowych na gorąco – Część 8: Oznaczanie zawartości wolnej przestrzeni
PN-EN 12697-10	Mieszanki mineralno-asfaltowe – Metody badań mieszanek mineralno-asfaltowych na gorąco – Część 10: Zagęszczalność
PN-EN 12697-11	Mieszanki mineralno-asfaltowe – Metoda badań mieszanek mineralno-asfaltowych na gorąco – Część 11: Określenie powiązania pomiędzy kruszywem i asfaltem
PN-EN 12697-12	Mieszanki mineralno-asfaltowe – Metody badania mieszanek mineralno-asfaltowych na gorąco – Część 12: Określanie wrażliwości na wodę
PN-EN 12697-13	Mieszanki mineralno-asfaltowe – Metody badań mieszanek mineralno-asfaltowych na gorąco – Część 13: Pomiar temperatury
PN-EN 12697-14	Mieszanki mineralno-asfaltowe – Metody badań mieszanek mineralno-asfaltowych na gorąco – Część 14: Zawartość wody
PN-EN 12697-17	Mieszanki mineralno-asfaltowe – Metody badań mieszanek mineralno-asfaltowych na gorąco – Część 17: Ubytek ziaren
PN-EN 12697-18	Mieszanki mineralno-asfaltowe – Metody badań mieszanek mineralno-asfaltowych na gorąco – Część 18: Spływanie lepiszcza
PN-EN 12697-19	Mieszanki mineralno-asfaltowe – Metody badań mieszanek mineralno-asfaltowych na gorąco – Część 19: Przepuszczalność próbek
PN-EN 12697-20	Mieszanki mineralno-asfaltowe – Metody badań mieszanek mineralno-asfaltowych na gorąco – Część 20: Penetracja próbek sześcienne lub Marshalla
PN-EN 12697-22	Mieszanki mineralno-asfaltowe – Metody badania mieszanek mineralno-asfaltowych na gorąco – Część 22: Koleinowanie
PN-EN 12697-23	Mieszanki mineralno-asfaltowe – Metody badania mieszanek mineralno-asfaltowych na gorąco – Część 23: Określanie pośredniej wytrzymałości na rozciąganie próbek asfaltowych
PN-EN 12697-24	Mieszanki mineralno-asfaltowe – Metody badań mieszanek mineralno-asfaltowych na gorąco – Część 24: Odporność na zmęczenie
PN-EN 12697-26	Mieszanki mineralno-asfaltowe – Metody badań mieszanek mineralno-asfaltowych na gorąco – Część 26: Sztynność
PN-EN 12697-27	Mieszanki mineralno-asfaltowe – Metody badań mieszanek mineralno-asfaltowych na gorąco – Część 27: Pobieranie próbek
PN-EN 12697-28	Mieszanki mineralno-asfaltowe – Metody badań mieszanek mineralno-asfaltowych na gorąco – Część 28: Przygotowanie próbek do oznaczania zawartości lepiszcza, zawartości wody i uziarnienia
PN-EN 12697-29	Mieszanki mineralno-asfaltowe – Metoda badania mieszanek mineralno-asfaltowych na gorąco – Część 29: Pomiar próbki z zagęszczonej mieszanki mineralno-asfaltowej
PN-EN 12697-30	Mieszanki mineralno-asfaltowe – Metody badań mieszanek mineralno-asfaltowych na gorąco – Część 30: Przygotowanie próbek zagęszczonych przez ubijanie
PN-EN 12697-33	Mieszanki mineralno-asfaltowe – Metody badań mieszanek mineralno-asfaltowych na gorąco – Część 33: Przygotowanie próbek zagęszczanych walcem
PN-EN 12697-34	Mieszanki mineralno-asfaltowe – Metody badań mieszanek mineralno-asfaltowych na gorąco – Część 34: Badanie Marshalla
PN-EN 12697-35	Mieszanki mineralno-asfaltowe – Metody badań mieszanek mineralno-asfaltowych na gorąco – Część 35: Mieszanie laboratoryjne
PN-EN 12697-36	Mieszanki mineralno-asfaltowe – Metody badań mieszanek mineralno-asfaltowych na gorąco – Część 36: Oznaczanie grubości nawierzchni asfaltowych
PN-EN 12697-38	Mieszanki mineralno-asfaltowe – Metody badań mieszanek mineralno-asfaltowych na gorąco – Część 38: Podstawowe wyposażenie i kalibracja
PN-EN 12697-39	Mieszanki mineralno-asfaltowe – Metody badań mieszanek mineralno-asfaltowych na gorąco – Część 39: Oznaczanie zawartości lepiszcza rozpuszczalnego metodą spalania
PN-EN 12697-40	Mieszanki mineralno-asfaltowe – Metody badań mieszanek mineralno-asfaltowych na gorąco – Część 40: Wodoprzepuszczalność "in-situ"
PN-EN 12697-41	Mieszanki mineralno-asfaltowe – Metody badań mieszanek mineralno-asfaltowych na gorąco – Część 41: Odporność na płyny przeciwgołedziowe
PN-EN 12697-42	Mieszanki mineralno-asfaltowe – Metody badań mieszanek mineralno-asfaltowych na gorąco – Część 42: Zawartość zanieczyszczeń w destrukcie asfaltowym

PN-EN 13043	Kruszywa do mieszanek bitumicznych i powierzchniowych utrwaleń stosowanych na drogach, lotniskach i innych powierzchniach przeznaczonych do ruchu
PN-EN 13108-5	Mieszanki mineralno-asfaltowe – Wymagania – Część 1: Mieszanka SMA
PN-EN 13108-20	Mieszanki mineralno-asfaltowe – Wymagania – Część 20: Badanie typu
PN-EN 13108-21	Mieszanki mineralno-asfaltowe – Wymagania – Część 21: Zakładowa Kontrola Produkcji
PN-EN 13179-1	Badania kruszyw wypełniających stosowanych do mieszanek bitumicznych – Część 1: Badanie metodą pierścienia delta i kuli
PN-EN 13179-2	Badania kruszyw wypełniających stosowanych do mieszanek bitumicznych – Część 2: Liczba bitumiczna
PN-EN 13808	Zasady klasyfikacji kationowych emulsji asfaltowych
PN-EN 14188-1	Wypełniacze złączy i zalewy – Część 1: Specyfikacja zalew na gorąco
PN-EN 14188-2	Wypełniacze szczelin i zalewy – Część 2: Specyfikacja zalew na zimno
PN-ISO 565	Sita kontrolne – Tkanina z drutu, blacha perforowana i blacha cienka perforowana elektrochemicznie – Wymiary nominalne oczek
BN-68/8931-04	Drogi samochodowe. Pomiar równości nawierzchni planografem i łątą.

### 10.3. Wymagania techniczne

64. WT-1 Kruszywa 2010. Kruszywa do mieszanek mineralno-asfaltowych i powierzchniowych utrwaleń na drogach krajowych - Zarządzenie nr 102 Generalnego Dyrektora Dróg Krajowych i Autostrad z dnia 19 listopada 2010 r.
65. WT-2 Nawierzchnie asfaltowe 2010. Nawierzchnie asfaltowe na drogach krajowych - Zarządzenie nr 102 Generalnego Dyrektora Dróg Krajowych i Autostrad z dnia 19 listopada 2010 r.
66. WT-3 Emulsje asfaltowe 2009. Kationowe emulsje asfaltowe na drogach publicznych

### 10.4. Inne dokumenty

67. Rozporządzenie Ministra Transportu i Gospodarki Morskiej z dnia 2 marca 1999 r. w sprawie warunków technicznych, jakim powinny odpowiadać drogi publiczne i ich usytuowanie (Dz.U. nr 43, poz. 430)
68. Katalog typowych konstrukcji nawierzchni podatnych i półsztywnych. Generalna Dyrekcja Dróg Publicznych – Instytut Badawczy Dróg i Mostów, Warszawa 1997





# **SPECYFIKACJA TECHNICZNA WYKONANIA I ODBIORU ROBÓT BUDOWLANYCH**

## **D-05.00.00.00**

## **Nawierzchnie**

### **D-05.03.23.00**

### **Nawierzchnia z kostki brukowej betonowej**

#### **D-05.03.23.15**

#### **Wykonanie nawierzchni z kostki brukowej betonowej o gr. 8 cm.**

## **1. WSTĘP**

### **1.1. Przedmiot Specyfikacji Technicznej Wykonania i Odbioru Robót Budowlanych (STWiORB)**

Przedmiotem niniejszej ogólnej specyfikacji technicznej (STWiORB) są wymagania dotyczące wykonania i odbioru robót związanych z wykonywaniem nawierzchni z kostki brukowej betonowej podczas realizacji inwestycji pn.: „Przebudowa mostu na potoku Ruda w m. Dobrynin w ciągu drogi powiatowej nr 1176R, Tuszyna – Niwiska - Kolbuszowa, km 3+220”.

### **1.2. Zakres stosowania STWiORB**

Specyfikacja techniczna jest stosowana jako dokument przetargowy i kontraktowy przy zlecaniu i realizacji robót wymienionych w pkt. 1.1.

### **1.3. Zakres robót objętych STWiORB**

Ustalenia zawarte w niniejszej specyfikacji dotyczą zasad prowadzenia robót związanych z wykonaniem nawierzchni z kostki brukowej betonowej o gr. 8 cm wraz z podsypką cementowo-piaskową 1:4 gr. 3cm na podbudowie z kruszywa łamanego stabilizowanego mechanicznie o gr. 15cm, oraz na warstwie z gruntu stabilizowanego cementem  $R_m=1,5\text{MPa}$  gr. 15cm.

### **1.4. Określenia podstawowe**

**1.4.1. Betonowa kostka brukowa** - kształtka wytwarzana z betonu metodą wibroprasowania. Produkowana jest jako kształtka jednowarstwowa lub w dwóch warstwach połączonych ze sobą trwale w fazie produkcji.

**1.4.2.** Pozostałe określenia podstawowe są zgodne z obowiązującymi, odpowiednimi polskimi normami i z definicjami podanymi w STWiORB D-M-00.00.00.00 „Wymagania ogólne” pkt. 1.4.

### **1.5. Ogólne wymagania dotyczące robót**

Ogólne wymagania dotyczące robót podano w STWiORB D-M-00.00.00.00 „Wymagania ogólne” pkt. 1.5.

## **2. MATERIAŁY**

### **2.1. Ogólne wymagania dotyczące materiałów**

Ogólne wymagania dotyczące materiałów, ich pozyskiwania i składowania, podano w STWiORB D-M-00.00.00.00 „Wymagania ogólne” [9] pkt. 2.

### **2.2. Betonowa kostka brukowa**

#### **2.2.1. Cechy betonowych kostek brukowych**

Betonowa kostka brukowa powinna mieć następujące cechy charakterystyczne:

– odmiana:

- kostka jednowarstwowa (z jednego rodzaju betonu),
- barwa: ustalić z Inwestorem
- wzór (kształt) kostki: prostokątna
- wymiary, zgodne z wymiarami określonymi przez producenta, w zasadzie:
  - długość: od 140 mm do 280 mm (ustalić z Inwestorem),
  - szerokość: od 0,5 do 1,0 wymiaru długości, lecz nie mniej niż 100 mm (ustalić z Inwestorem),
  - grubość: gr. 8 cm ,

Pożądane jest, aby wymiary kostek były dostosowane do sposobu układania i siatki spoin oraz umożliwiały wykonanie warstwy o szerokości 1,0 m lub 1,5 m bez konieczności przecinania elementów w trakcie ich wbudowywania w nawierzchnię.

Kostki mogą być produkowane z wypustkami dystansowymi na powierzchniach bocznych oraz z ukosowanymi krawędziami górnymi.

## 2.2.2. Wymagania techniczne stawiane betonowym kostkom brukowym

Wymagania techniczne stawiane betonowym kostkom brukowym stosowanym na nawierzchniach dróg, ulic, chodników itp. określa PN-EN 1338 [2] w sposób przedstawiony w tablica 1.

**tablica 1. Wymagania wobec betonowej kostki brukowej, ustalone w PN-EN 1338 [2] do stosowania na zewnętrznych nawierzchniach, mających kontakt z solą odladzającą w warunkach mrozu**

Lp.	Cecha	Załącznik normy	Wymaganie	
1	2	3	4	
1	Kształt i wymiary			
1.1	Dopuszczalne odchyłki w mm od zadeklarowanych wymiarów kostki, grubości < 100 mm ≥ 100 mm	C	Długość Szerokość Grubość  ± 2 ± 2 ± 3 ± 3 ± 3 ± 4	Różnica pomiędzy dwoma po-miarami grubości, tej samej kostki, powinna być ≤ 3 mm
1.2	<del>Odchyłki płaskości i pofalowania (jeśli maksymalne wymiary kostki &gt; 300 mm), przy długości pomiarowej 300 mm 400 mm</del>	<del>C</del>	<del>Maksymalna (w mm) wypukłość wklęsłość</del>  <del>1,5 1,0 2,0 1,5</del>	
2	Właściwości fizyczne i mechaniczne			
2.1	Odporność na zamrażanie/rozmarzanie z udziałem soli odladzających (wg klasy 3, zał. D)	D	Ubytek masy po badaniu: wartość średnia ≤ 1,0 kg/m <sup>2</sup> , przy czym każdy pojedynczy wynik < 1,5 kg/m <sup>2</sup>	
2.2	Wytrzymałość na rozciąganie przy rozłupywaniu	F	Wytrzymałość charakterystyczna T ≥ 3,6 MPa. Każdy pojedynczy wynik ≥ 2,9 MPa i nie powinien wykazywać obciążenia niszczącego mniejszego niż 250 N/mm długości rozłupania	
2.3	Trwałość (ze względu na wytrzymałość)	F	Kostki mają zadawalającą trwałość (wytrzymałość) jeśli spełnione są wymagania pkt. 2.2 oraz istnieje normalna konserwacja	
2.4	Odporność na ścieranie (wg klasy 3 oznaczenia H normy)	G i H	Pomiar wykonany na tarczy	
			szerokiej ściernej, wg zał. G normy – badanie podstawowe	Böhmego, wg zał. H normy – badanie alternatywne
			≤ 23 mm	≤20 000mm <sup>3</sup> /5000 mm <sup>2</sup>
2.5	Nasiąkliwość	-	do 5%	
2.6	Odporność na poślizg/poślizgnięcie	I	jeśli górna powierzchnia kostki nie była szlifowana lub polerowana – zadawalająca odporność, jeśli wyjątkowo wymaga się podania wartości odporności na poślizg/poślizgnięcie – należy zadeklarować minimalną jej wartość pomierzoną wg zał. I normy (wahadłowym przyrządem do badania tarcia)	

3	Aspekty wizualne		
3.1	Wygląd	J	górna powierzchnia kostki nie powinna mieć rys i odprysków, <del>nie dopuszcza się rozwarstwień w kostkach dwuwarstwowych,</del> ewentualne wykwyty nie są uważane za istotne
3.2	Tekstura	J	kostki z powierzchnią o specjalnej teksturze – producent powinien opisać rodzaj tekstury, tekstura lub zabarwienie kostki powinny być porównane z próbką producenta, zatwierdzoną przez odbiorcę,
3.3	Zabarwienie (barwiona może być warstwa ścieralna lub cały element)		ewentualne różnice w jednolitości tekstury lub zabarwienia, spowodowane nieuniknionymi zmianami we właściwościach surowców i zmianach warunków twardnienia nie są uważane za istotne

Kostki kolorowe powinny być barwione substancjami odpornymi na działanie czynników atmosferycznych, światła (w tym promieniowania UV) i silnych alkaliów (m.in. cementu, który przy wypełnieniu spoin zaprawą cementowo-piaskową nie może odbarwiać kostek). Zaleca się stosowanie środków stabilnie barwiących zaczyn cementowy w kostce, np. tlenki żelaza, tlenek chromu, tlenek tytanu, tlenek kobaltowo-glinowy (nie należy stosować do barwienia: sadz i barwników organicznych).

Uwaga: Naloty wapienne (wykwyty w postaci białych plam) mogą pojawić się na powierzchni kostek w początkowym okresie eksploatacji. Powstają one w wyniku naturalnych procesów fizykochemicznych występujących w betonie i zanikają w trakcie użytkowania w okresie do 2-3 lat.

### 2.2.3. Składowanie kostek

Kostkę zaleca się pakować na paletach. Palety z kostką mogą być składowane na otwartej przestrzeni, przy czym podłoże powinno być wyrównane i odwodnione.

### 2.3. Materiały na podsypkę i do wypełnienia spoin oraz szczelin w nawierzchni

Należy stosować następujące materiały:

- na podsypkę cementowo-piaskową pod nawierzchnię
  - mieszankę cementu i piasku w stosunku 1:4 z piasku naturalnego spełniającego wymagania dla gatunku 1 wg PN-B-11113 [4], cementu powszechnego użytku spełniającego wymagania PN-EN 197-1 [1] i wody odmiany 1 odpowiadającej wymaganiom PN-EN 1008 [5],
- do wypełniania spoin w nawierzchni na podsypce cementowo-piaskowej
  - zaprawę cementowo-piaskową 1:4 spełniającą wymagania wg 2.3 b),
- do wypełniania szczelin dylatacyjnych w nawierzchni na podsypce cementowo-piaskowej
  - do wypełnienia górnej części szczeliny dylatacyjnej należy stosować drogowe zalewy kauczukowo-asfaltowe lub syntetyczne masy uszczelniające (np. poliuretanowe, poliwinylowe itp.), spełniające wymagania norm lub aprobat technicznych,
  - do wypełnienia dolnej części szczeliny dylatacyjnej należy stosować wilgotną mieszankę cementowo-piaskową 1:8 z materiałów spełniających wymagania wg 2.3 b) lub inny materiał zaakceptowany przez Inżyniera.

Składowanie kruszywa, nie przeznaczonego do bezpośredniego wbudowania po dostarczeniu na budowę, powinno odbywać się na podłożu równym, utwardzonym i dobrze odwodnionym, przy zabezpieczeniu kruszywa przed zanieczyszczeniem i zmieszaniem z innymi materiałami kamiennymi.

Przechowywanie cementu powinno być zgodne z BN-88/6731-08 [6].

## **2.4. Materiały do podbudowy ułożonej pod nawierzchnią z betonowej kostki brukowej**

Podbudowę pod chodnik z szarej kostki brukowej należy wykonać z kruszywa łamanego stabilizowanego mechanicznie gr. 15cm (wg STWIORB 04.04.02.23) oraz podsypki cementowo-piaskowej 1:4 gr. 3cm.

## **3. SPRZĘT**

### **3.1. Ogólne wymagania dotyczące sprzętu**

Ogólne wymagania dotyczące sprzętu podano w STWIORB D-M-00.00.00.00 „Wymagania ogólne” pkt. 3.

### **3.2. Sprzęt do wykonania nawierzchni**

Układanie betonowej kostki brukowej może odbywać się:

- ręcznie, zwłaszcza na małych powierzchniach,
- mechanicznie przy zastosowaniu urządzeń układających (układarek), składających się z wózka i chwytaka sterowanego hydraulicznie, służącego do przenoszenia z palety warstwy kostek na miejsce ich ułożenia; urządzenie to, po skończonym układaniu kostek, można wykorzystać do wmiatania piasku w szczeliny, zamocowanymi do chwytaka szczotkami.

Do przycinania kostek można stosować specjalne narzędzia tnące (np. przycinarki, szlifierki z tarczą).

Do zagęszczania nawierzchni z kostki należy stosować zagęszczarki wibracyjne (płytkowe) z wykładziną elastomerową, chroniące kostki przed ścieraniem i wykruszaniem naroży.

Sprzęt do wykonania koryta, podbudowy i podsypki powinien odpowiadać wymaganiom właściwych STWIORB, wymienionych w pkt. 5.4 lub innym dokumentom (normom PB i BN, wytycznym IBDiM) względnie opracowanym STWIORB zaakceptowanym przez Inżyniera.

Do wytwarzania podsypki cementowo-piaskowej i zapraw należy stosować betoniarki.

## **4. TRANSPORT**

### **4.1. Ogólne wymagania dotyczące transportu**

Ogólne wymagania dotyczące transportu podano w OST D-M-00.00.00.00 „Wymagania ogólne” pkt. 4.

### **4.2. Transport betonowych kostek brukowych**

Betonowe kostki brukowe mogą być przewożone na paletach - dowolnymi środkami transportowymi po osiągnięciu przez beton wytrzymałości na ściskanie co najmniej 15 MPa. Kostki w trakcie transportu powinny być zabezpieczone przed przemieszczaniem się i uszkodzeniem.

Jako środki transportu wewnątrzzakładowego kostek na środki transportu zewnętrznego mogą służyć wózki widłowe, którymi można dokonać załadunku palet. Do załadunku palet na środki transportu można wykorzystywać również dźwigi samochodowe.

Palety transportowe powinny być spinane taśmami stalowymi lub plastikowymi, zabezpieczającymi kostki przed uszkodzeniem w czasie transportu. Na jednej palecie zaleca się układać do 10 warstw kostek (zależnie od grubości i kształtu), tak aby masa palety z kostkami wynosiła od 1200 kg do 1700 kg. Pożądane jest, aby palety z kostkami były wysyłane do odbiorcy środkiem transportu samochodowego wyposażonym w dźwig do za- i rozładunku.

Kruszywa można przewozić dowolnym środkiem transportu, w warunkach zabezpieczających je przed zanieczyszczeniem i zmieszaniem z innymi materiałami. Podczas transportu kruszywa powinny być zabezpieczone przed wysypaniem, a kruszywo drobne - przed rozpyleniem.

Cement powinien być przewożony w warunkach zgodnych z BN-88/6731-08 [6].

Zalawę lub masy uszczelniające do szczelin dylatacyjnych można transportować dowolnymi środkami transportu w fabrycznie zamkniętych pojemnikach lub opakowaniach, chroniących je przed zanieczyszczeniem.

Materiały do podbudowy powinny być przewożone w sposób odpowiadający wymaganiom właściwej STWIORB.

## **5. WYKONANIE ROBÓT**

### **5.1. Ogólne zasady wykonania robót**

Ogólne zasady wykonania robót podano w STWIORB D-M-00.00.00.00 „Wymagania ogólne” pkt. 5.

### **5.2. Podłoże**

Grunty podłoża powinny być niewysadzinowe, jednorodne i nośne oraz zabezpieczone przed nadmiernym zawilgoceniem i ujemnymi skutkami przemarzania, zgodnie z dokumentacją projektową.

Koryto pod podbudowę lub nawierzchnię powinno być wyprofilowane zgodnie z projektowanymi spadkami oraz przygotowane zgodnie z wymaganiami STWIORB D-04.01.01 [10].

Koryto musi mieć skuteczne odwodnienie, zgodnie z dokumentacją projektową.

### **5.3. Podbudowa**

Rodzaj podbudowy przewidzianej do wykonania pod ułożenie nawierzchni z kostki brukowej wraz z podsypką cementowo-piaskową powinien być zgodny z dokumentacją projektową.

Podbudowę kostki brukowej na chodniku dla pieszych oraz pod zjazdem indywidualnym stanowi kruszywo łamane 0-31,5 stabilizowane mechanicznie o grubości warstwy po zagęszczeniu 15cm.

Podbudowa powinna być przygotowana zgodnie z wymaganiami określonymi w specyfikacjach dla odpowiedniego rodzaju podbudowy.

### **5.4. Obramowanie nawierzchni**

Do obramowania nawierzchni chodnika należy zastosować obrzeża betonowe wg STWIORB D-08.03.01.21

Krawężniki i obrzeża zaleca się ustawiać przed przystąpieniem do układania nawierzchni z kostki. Przed ich ustawieniem, pożądane jest ułożenie pojedynczego rzędu kostek w celu ustalenia szerokości nawierzchni i prawidłowej lokalizacji krawężników lub obrzeży.

### **5.5. Podsypka**

Na podsypkę należy stosować podsypkę cementowo – piaskową w stosunku 1:4. Piasek gruby na podsypkę powinien odpowiadać wymaganiom PN-B-06712 [3].

Grubość podsypki po zagęszczeniu powinna wynosić 3 cm. Podsypka powinna być zwilżona wodą, zagęszczona i wyprofilowana. Dopuszczalne odchyłki od zaprojektowanej grubości podsypki nie powinny przekraczać  $\pm 1$  cm.

Podsypkę cementowo-piaskową przygotowuje się w betoniarkach, a następnie rozściela się na uprzednio zwilżonej podbudowie, przy zachowaniu:

- współczynnika wodno-cementowego od 0,25 do 0,35,
- wytrzymałości na ściskanie nie mniejszej niż  $R_7 = 10$  MPa,  $R_{28} = 14$  MPa.

W praktyce, wilgotność układanej podsypki powinna być taka, aby po ściśnięciu podsypki w dłoni podsypka nie rozsypywała się i nie było na dłoni śladów wody, a po naciśnięciu palcami podsypka rozsypywała się. Rozścielenie podsypki cementowo-piaskowej powinno wyprzedzać układanie nawierzchni z kostek od 3 do 4 m. Rozścielona podsypka powinna być wyprofilowana i zagęszczona w stanie wilgotnym, lekkimi walcami (np. ręcznymi) lub zagęszczarkami wibracyjnymi.

Jeśli podsypka jest wykonana z suchej zaprawy cementowo-piaskowej to po zawałowaniu nawierzchni należy ją polać wodą w takiej ilości, aby woda zwilżyła całą grubość podsypki. Rozścielenie podsypki z suchej zaprawy może wyprzedzać układanie nawierzchni z kostek o około 20 m.

Całkowite ubicie nawierzchni i wypełnienie spoin zaprawą musi być zakończone przed rozpoczęciem wiązania cementu w podsypce.

## **5.6. Układanie nawierzchni z betonowych kostek brukowych**

### **5.6.1. Ustalenie kształtu, wymiaru i koloru kostek oraz desenia ich układania**

Z uwagi na różnorodność kształtów i kolorów produkowanych kostek, możliwe jest ułożenie dowolnego wzoru - wcześniej ustalonego w dokumentacji projektowej i zaakceptowanego przez Inżyniera.

### **5.6.2. Warunki atmosferyczne**

Ułożenie nawierzchni z kostki na podsypce cementowo-piaskowej zaleca się wykonywać przy temperaturze otoczenia nie niższej niż  $+5^{\circ}\text{C}$ . Dopuszcza się wykonanie nawierzchni jeśli w ciągu dnia temperatura utrzymuje się w granicach od  $0^{\circ}\text{C}$  do  $+5^{\circ}\text{C}$ , przy czym jeśli w nocy spodziewane są przymrozki kostkę należy zabezpieczyć materiałami o złym przewodnictwie ciepła (np. matami ze słomy, papą itp.).

### **5.6.3. Ułożenie nawierzchni z kostek**

Kostkę należy układać ok. 1,5 cm wyżej od projektowanej niwelety nawierzchni, gdyż w czasie wibrowania (ubijania) podsypka ulega zagęszczeniu.

Powierzchnia kostek położonych obok urządzeń infrastruktury technicznej (np. studzienek, włączów itp.) powinna trwale wystawać od 3 mm do 5 mm powyżej powierzchni tych urządzeń oraz od 3 mm do 10 mm powyżej korytek ściekowych (ścieków).

Dzienną działkę roboczą nawierzchni na podsypce cementowo-piaskowej zaleca się zakończyć prowizorycznie około półmetrowym pasem nawierzchni na podsypce piaskowej w celu wytworzenia oporu dla ubicia kostki ułożonej na stałe. Przed dalszym wznowieniem robót, prowizorycznie ułożoną nawierzchnię na podsypce piaskowej należy rozebrać i usunąć wraz z podsypką.

### **5.6.4. Ubicie nawierzchni z kostek**

Do ubijania ułożonej nawierzchni z kostek brukowych stosuje się wibratory płytowe z osłoną z tworzywa sztucznego dla ochrony kostek przed uszkodzeniem i zabrudzeniem. Do ubicia nawierzchni nie wolno używać walca. Wibrowanie należy prowadzić od krawędzi powierzchni ubijanej w kierunku środka i jednocześnie w kierunku poprzecznym kształtek.

Ewentualne nierówności powierzchniowe mogą być zlikwidowane przez ubijanie w kierunku wzdłużnym kostki.

Po ubiciu nawierzchni wszystkie kostki uszkodzone (np. pęknięte) należy wymienić na kostki całe.

### **5.6.5. Spoiny**

Szerokość spoin pomiędzy betonowymi kostkami brukowymi powinna wynosić od 3 mm do 5 mm.

W przypadku stosowania prostopadłościennych kostek brukowych zaleca się aby osie spoin pomiędzy dłuższymi bokami tych kostek tworzyły z osią drogi kąt  $45^{\circ}$ , a wierzchołek utworzonego kąta prostego pomiędzy spoinami miał kierunek odwrotny do kierunku spadku podłużnego nawierzchni.

Po ułożeniu kostek, spoiny należy wypełnić zaprawą cementowo-piaskową, spełniającą wymagania niniejszej STWiORB.

Zaprawę cementowo-piaskową zaleca się przygotować w betoniarce, w sposób zapewniający jej wystarczającą płynność. Spoiny można wypełnić przez rozlanie zaprawy na nawierzchnię i nagarnianie jej w szczeliny szczotkami lub rozgarniaczkami z piórami gumowymi. Przed rozpoczęciem zalewania kostka powinna być oczyszczona i dobrze zwilżona wodą. Zalewa powinna całkowicie wypełnić spoiny i tworzyć monolit z kostkami.

Przy wypełnianiu spoin zaprawą cementowo-piaskową należy zabezpieczyć przed zalaniem nią szczeliny dylatacyjne, wkładając zwinięte paski papy, zwitki z worków po cemencie itp.

Po wypełnianiu spoin zaprawą cementowo-piaskową nawierzchnię należy starannie oczyścić; szczególnie dotyczy to nawierzchni z kostek kolorowych i z różnymi deseniami układania.

### **5.6.6. Szczeliny dylatacyjne**

W przypadku układania kostek na podsypce cementowo-piaskowej i wypełnianiu spoin zaprawą cementowo-piaskową, należy przewidzieć wykonanie szczelin dylatacyjnych w odległościach zgodnych z dokumentacją projektową lub STWiORB względnie nie większych niż co 8 m. Szerokość szczelin

dylatacyjnych powinna umożliwiać przejście przez nie przemieszczeń wywołanych wysokimi temperaturami nawierzchni w okresie letnim, lecz nie powinna być mniejsza niż 8 mm. Szczeliny te powinny być wypełnione trwale zalewami i masami określonymi w pkt. 2.3.

Szczeliny dylatacyjne poprzeczne należy stosować dodatkowo w miejscach, w których występuje zmiana sztywności podłoża (np. nad przepustami, przy przyczółkach mostowych, nad szczelinami dylatacyjnymi w podbudowie itp.). Zaleca się wykonywać szczeliny podłużne przy ściekach wzdłuż jezdni.

## 5.7. Pielęgnacja nawierzchni i oddanie jej dla ruchu

Nawierzchnię na podsypce cementowo-piaskowej ze spoinami wypełnionymi zaprawą cementowo-piaskową, po jej wykonaniu należy przykryć warstwą wilgotnego piasku o grubości od 3,0 do 4,0 cm i utrzymywać ją w stanie wilgotnym przez 7 do 10 dni. Po upływie od 2 tygodni (przy temperaturze średniej otoczenia nie niższej niż 15°C) do 3 tygodni (w porze chłodniejszej) nawierzchnię należy oczyścić z piasku i można oddać do użytku.

## 6. KONTROLA JAKOŚCI ROBÓT

### 6.1. Ogólne zasady kontroli jakości robót

Ogólne zasady kontroli jakości robót podano w STWIORB D-M-00.00.00.00 „Wymagania ogólne” pkt. 6.

### 6.2. Badania przed przystąpieniem do robót

Przed przystąpieniem do robót Wykonawca powinien uzyskać:

- w zakresie betonowej kostki brukowej
  - certyfikat zgodności lub deklarację zgodności dostawcy oraz ewentualne wyniki badań cech charakterystycznych kostek, w przypadku żądania ich przez Inżyniera,
  - wyniki sprawdzenia przez Wykonawcę cech zewnętrznych kostek wg pkt. 2.2.2.),
- w zakresie innych materiałów
  - ew. badania właściwości kruszyw, piasku, cementu, wody itp. określone w normach, które budzą wątpliwości Inżyniera.

Wszystkie dokumenty oraz wyniki badań Wykonawca przedstawia Inżynierowi do akceptacji.

### 6.3. Badania w czasie robót

Częstotliwość oraz zakres badań i pomiarów w czasie robót nawierzchniowych z kostki podaje tablica 2.

**tablica 2. Częstotliwość oraz zakres badań i pomiarów w czasie robót**

Lp.	Wyszczególnienie badań i pomiarów	Częstotliwość badań	Wartości dopuszczalne
1	Sprawdzenie podłoża i koryta	Wg STWIORB D-04.01.01 [10]	
2	Sprawdzenie ew. podbudowy	Wg STWIORB D-04.04.01.12, norm, STWIORB D-04.06.01.04	
3	Sprawdzenie obramowania nawierzchni	wg STWIORB D-08.01.01, D-08.03.01,	
4	Sprawdzenie podsypki (przymiarem liniowym lub metodą niwelacji)	Bieżąca kontrola w 10 punktach dziennej działki roboczej: grubości, spadków i cech konstrukcyjnych w porównaniu z dokumentacją projektową i specyfikacją	Wg pkt.u 5.6; odchyłki od projektowanej grubości $\pm 1$ cm
5	Badania wykonywania nawierzchni z	kostki	
	zgodność z dokumentacją projektową	Sukcesywnie na każdej działce roboczej	-
	położenie osi w planie (sprawdzone geodezyjnie)	Co 100 m i we wszystkich punktach charakterystycznych	Przesunięcie od osi projektowanej do 2 cm
	rzędne wysokościowe (pomierzone instrumentem pomiarowym)	Co 25 m w osi i przy krawędziach oraz we wszystkich punktach charakterystycznych	Odchylenia: +1 cm; -2 cm
	równość w profilu podłużnym (wg BN-	Jw.	Nierówności do 8 mm

	68/8931-04 [8] łątą czterometrową)		
	równość w przekroju poprzecznym (sprawdzona łątą profilową z poziomnicą i pomiarem prześwitu klinem cechowanym oraz przymiarem liniowym względnie metodą niwelacji)	Jw.	Prześwity między łątą a po- wierzchnią do 8 mm
	spadki poprzeczne (sprawdzone metodą niwelacji)	Jw.	Odchyłki od dokumentacji projektowej do 0,3%
	szerokość nawierzchni (sprawdzona przymiarem liniowym)	Jw.	Odchyłki od szerokości projektowanej do $\pm 5$ m
	szerokość i głębokość wypełnienia spoin i szczelin (ogłędziny i pomiar przymiarem liniowym po wykruszeniu dług. 10 cm)	W 20 punktach charakterystycznych dziennej działki roboczej	Wg pkt. 5.7.5
	sprawdzenie koloru kostek i desenia ich ułożenia	Kontrola bieżąca	Wg dokumentacji projektowej lub decyzji Inżyniera

#### 6.4. Badania wykonanych robót

Zakres badań i pomiarów wykonanej nawierzchni z betonowej kostki brukowej podano w tablica 3.

**tablica 3. Badania i pomiary po ukończeniu budowy nawierzchni**

Lp.	Wyszczególnienie badań i pomiarów	Sposób sprawdzenia
1	Sprawdzenie wyglądu zewnętrznego nawierzchni, krawężników, obrzeży, ścieków	Wizualne sprawdzenie jednorodności wyglądu, prawidłowości desenia, kolorów kostek, spękań, płam, deformacji, wykruszeń, spoin i szczelin
2	Badanie położenia osi nawierzchni w planie	Geodezyjne sprawdzenie położenia osi co 25 m i w punktach charakterystycznych (dopuszczalne przesunięcia wg tab. 2, lp. 5b)
3	Rzędne wysokościowe, równość podłużna i poprzeczna, spadki poprzeczne i szerokość	Co 25 m i we wszystkich punktach charakterystycznych (wg metod i dopuszczalnych wartości podanych w tab. 2, lp. od 5c do 5g)
4	Rozmieszczenie i szerokość spoin i szczelin w nawierzchni, pomiędzy krawężnikami, obrzeżami, ściekami oraz wypełnienie spoin i szczelin	Wg pkt. 5.5 i 5.7.5

### 7. OBMIAR ROBÓT

#### 7.1. Ogólne zasady obmiaru robót

Ogólne zasady obmiaru robót podano w STWiORB D-M-00.00.00.00 „Wymagania ogólne” pkt. 7.

#### 7.2. Jednostka obmiarowa

Jednostką obmiarową jest  $m^2$  (metr kwadratowy) wykonanej nawierzchni z betonowej kostki brukowej grubości 8 cm na podsypce cementowo-piaskowej 1:4.

Jednostką obmiarowa dla podbudowy z kruszywa łamanego wg STWiORB 04.04.02.23.

### 8. ODBIÓR ROBÓT

#### 8.1. Ogólne zasady odbioru robót

Ogólne zasady odbioru robót podano w STWiORB D-M-00.00.00.00 „Wymagania ogólne” pkt. 8.

Roboty uznaje się za wykonane zgodnie z dokumentacją projektową, STWiORB i wymaganiami Inżyniera, jeżeli wszystkie pomiary i badania z zachowaniem tolerancji według pkt. 6 dały wyniki pozytywne.

#### 8.2. Odbiór robót zanikających i ulegających zakryciu

Odbiorowi robót zanikających i ulegających zakryciu podlegają:

- przygotowanie podłoża i wykonanie koryta,
- ewentualnie wykonanie podbudowy,



- wykonanie podsypki,
- ewentualnie wykonanie ławy pod krawężniki lub obrzeża,
- ewentualnie wypełnienie szczelin dylatacyjnych.

Zasady ich odbioru są określone w D-M-00.00.00.00 „Wymagania ogólne”.

## **9. PODSTAWA PŁATNOŚCI**

### **9.1. Ogólne ustalenia dotyczące podstawy płatności**

Ogólne ustalenia dotyczące podstawy płatności podano w STWiORB D-M-00.00.00.00 „Wymagania ogólne” pkt. 9.

### **9.2. Cena jednostki obmiarowej**

Cena wykonania 1 m<sup>2</sup> nawierzchni z kostki brukowej betonowej obejmuje:

- prace pomiarowe i roboty przygotowawcze,
- wykonanie niezbędnych projektów technologicznych,
- wykonanie, utrzymanie i rozbiórka niezbędnych placów składowych,
- wykonanie, utrzymanie i rozbiórka niezbędnych dróg dojazdowych,
- wykonanie, utrzymanie i rozbiórka niezbędnego oznakowania robót,
- dostarczenie materiałów i sprzętu,
- wykonanie warstw podbudowy,
- wykonanie podsypki cementowo -piaskowej,
- ułożenie i ubicie kostki,
- wypełnienie spoin i ew. szczelin dylatacyjnych w nawierzchni,
- pielęgnację nawierzchni,
- odwiezienie sprzętu,
- przeprowadzenie badań i pomiarów wymaganych w specyfikacji technicznej,
- koszt zapewnienia niezbędnych czynników produkcji,
- wszystkie inne czynności nieujęte a konieczne do wykonania w ramach niniejszej specyfikacji.

UWAGA: wykonanie podbudowy z kruszywa łamanego pod nawierzchnię z kostki na podsypce cementowo-piaskowej pod projektowanym chodniku dla pieszych wg STWiORB 04.04.02.23.

## **10. PRZEPISY ZWIĄZANE**

### **10.1. Normy**

- [1]. PN-EN 197-1:2012 - Cement. Część 1: Skład, wymagania i kryteria zgodności dotyczące cementu powszechnego użytku
- [2]. PN-EN 1338:2005 - Betonowe kostki brukowe. Wymagania i metody badań
- [3]. PN-B-11112:1996 - Kruszywa mineralne. Kruszywa łamane do nawierzchni drogowych
- [4]. PN-B-11113:1996 - Kruszywa mineralne. Kruszywa naturalne do nawierzchni drogowych; piasek
- [5]. PN-EN 1008:2004 - Materiały budowlane. Woda zarobowa do betonu;
- [6]. BN-88/6731-08 - Cement. Transport i przechowywanie
- [7]. BN-64/8931-01 - Drogi samochodowe. Oznaczenie wskaźnika piaskowego
- [8]. BN-68/8931-04 - Drogi samochodowe. Pomiar równości nawierzchni planografem i łatą.

## **10.2. Specyfikacje techniczne**

- [9]. D-M-00.00.00.00 - Wymagania ogólne
- [10]. D-04.04.02.12 - Wykonanie podbudowy z kruszywa łamanego, w-wa dolna, gr. w-wy 20
- [11]. D-08.01.01.21 - Ustawienie krawężników betonowych wymiarach 20 x 30 cm na ławie betonowej
- [12]. D-08.03.01.01 - Ustawienie obrzeży betonowych o wymiarach 30 x 8cm
- [13]. D-04.06.01.04 - Wykonanie podbudowy z betonu cementowego C16/20

# SPECYFIKACJE TECHNICZNE WYKONANIA I ODBIORU ROBÓT BUDOWLANYCH

## **D-06.00.00.00**

### **Roboty wykończeniowe**

#### **D-06.01.01.00**

#### **Umocnienie skarp, rowów i ścieków**

##### **D-06.01.01.15**

##### **Plantowanie skarp nasypów**

##### **D-06.01.01.22**

##### **Humusowanie z obsianiem trawą**

## **1. WSTĘP**

### **1.1. Przedmiot Specyfikacji Technicznej Wykonania i Odbioru Robót Budowlanych (STWiORB)**

Przedmiotem niniejszej specyfikacji technicznej (STWiORB) są wymagania dotyczące wykonania i odbioru robót związanych z przeciwoerozyjnym umocnieniem powierzchniowym skarp i terenu podczas przebudowy mostu realizowanej w ramach inwestycji pn.: „Przebudowa mostu na potoku Ruda w m. Dobrynin w ciągu drogi powiatowej nr 1176R, Tuszyna – Niwiska - Kolbuszowa, km 3+220”.

### **1.2. Zakres stosowania STWiORB**

STWiORB jest stosowana jako dokument przetargowy i kontraktowy przy zlecaniu i realizacji robót wymienionych w pkt. 1.1.

### **1.3. Zakres robót objętych STWiORB**

Ustalenia zawarte w niniejszej specyfikacji dotyczą zasad prowadzenia robót związanych z trwałym powierzchniowym umocnieniem skarp poprzez wykonanie:

- plantowanie skarp nasypów oraz terenu w miejscach zasypanych wykopów roboczych,
- humusowania z obsianiem skarp i terenu przy grubości humusu 10 cm,

### **1.4. Określenia podstawowe**

**1.4.1. Rów** - otwarty wykop, który zbiera i odprowadza wodę.

**1.4.2. Ziemia urodzajna (humus)** - ziemia roślinna zawierająca co najmniej 2% części organicznych.

**1.4.3. Humusowanie** - zespół czynności przygotowujących powierzchnię gruntu do obudowy roślinnej, obejmujący dogęszczenie gruntu, rowkowanie, naniesienie ziemi urodzajnej z jej grabieniem (bronowaniem) i dogęszczeniem.

**1.4.4. Hydroobsiew** - proces obejmujący nanoszenie hydromechaniczne mieszanek siewnych, środków użyźniających i emulsji przeciwoerozyjnych w celu umocnienia biologicznego powierzchni gruntu.

**1.4.5. Tymczasowa warstwa przeciwoerozyjna** - warstwa na powierzchni skarp, wykonana z płynnych osadów ściekowych, emulsji bitumicznych lub lateksowych, biowłókniny i geosyntetyków, doraźnie zabezpieczająca przed erozją powierzchniową do czasu przejęcia tej funkcji przez okrywę roślinną.

**1.4.6.** Pozostałe określenia podstawowe są zgodne z odpowiednimi polskimi normami i z definicjami podanymi w STWiORB D-M-00.00.00.00 „Wymagania ogólne” pkt. 1.4.

### **1.5. Ogólne wymagania dotyczące robót**

Ogólne wymagania dotyczące robót podano w STWiORB D-M-00.00.00.00 „Wymagania ogólne” pkt. 1.5.

## **2. MATERIAŁY**

### **2.1. Ogólne wymagania dotyczące materiałów**

Ogólne wymagania dotyczące materiałów, ich pozyskiwania i składowania, podano w STWiORB D-M-00.00.00.00 „Wymagania ogólne” pkt. 2.

### **2.2. Rodzaje materiałów**

Materiałami stosowanymi przy umacnianiu skarp, rowów i ścieków objętymi niniejszą STWiORB są:

- ziemia urodzajna,
- nasiona traw oraz roślin motylkowatych,

### **2.3. Ziemia urodzajna (humus)**

Ziemia urodzajna powinna zawierać co najmniej 2% części organicznych. Ziemia urodzajna powinna być wilgotna i pozbawiona kamieni większych od 5 cm oraz wolna od zanieczyszczeń obcych.

W przypadkach wątpliwych Inżynier może zlecić wykonanie badań w celu stwierdzenia, że ziemia urodzajna odpowiada następującym kryteriom:

optymalny skład granulometryczny:

- frakcja ilasta ( $d < 0,002$  mm) 12 - 18%,
- frakcja pylasta (0,002 do 0,05mm) 20 - 30%,
- frakcja piaszczysta (0,05 do 2,0 mm) 45 - 70%,
- zawartość fosforu ( $P_2O_5$ )  $> 20$  mg/m<sup>2</sup>,
- zawartość potasu ( $K_2O$ )  $> 30$  mg/m<sup>2</sup>,
- kwasowość pH  $\geq 5,5$ .

### **2.4. Nasiona traw**

Wybór gatunków traw należy dostosować do rodzaju gleby i stopnia jej zawilgocenia. Zaleca się stosować mieszanki traw o drobnym, gęstym ukorzenieniu, spełniające wymagania PN-R-65023:1999 [2] i PN-B-12074:1998 [1].

## **3. SPRZĘT**

### **3.1. Ogólne wymagania dotyczące sprzętu**

Ogólne wymagania dotyczące sprzętu podano w STWiORB D-M-00.00.00.00 „Wymagania ogólne” pkt. 3.

### **3.2. Sprzęt do wykonania robót**

Wykonawca przystępujący do wykonania umocnienia techniczno-biologicznego powinien wykazać się możliwością korzystania z następującego sprzętu:

- równiarek,
- ew. walców gładkich, żebrowanych lub ryflowanych,
- ubijaków o ręcznym prowadzeniu,
- chwastownika - zgrzebla, wałowłóki,
- płyt ubijających,
- ew. sprzętu do podwieszania i podciągania,
- hydrosiewnika z ciągnikiem oraz osprzętu do agroupawy (np. włóki obręczowo-pierścieniowej, brony chwastownika - zgrzebla, wałowłóki),
- cysterny z wodą pod ciśnieniem (do zraszania) oraz węży do podlewania (miejsc niedostępnych).

## **4. TRANSPORT**

### **4.1. Ogólne wymagania dotyczące transportu**

Ogólne wymagania dotyczące transportu podano w STWiORB D-M-00.00.00.00 „Wymagania ogólne” pkt. 4.

### **4.2. Transport materiałów**

#### **4.2.1. Transport humusu**

Humus można przewozić dowolnymi środkami transportu w warunkach zabezpieczających przed obsypaniem się ziemi.

#### **4.2.2. Transport nasion traw**

Nasiona traw można przewozić dowolnymi środkami transportu w warunkach zabezpieczających je przed zawilgoceniem.

## **5. WYKONANIE ROBÓT**

### **5.1. Ogólne zasady wykonania robót**

Ogólne zasady wykonania robót podano w STWIORB D-M-00.00.00.00 „Wymagania ogólne” pkt. 5.

### **5.2. Humusowanie**

Humusowanie powinno być wykonywane od górnej krawędzi skarpy do jej dolnej krawędzi. Warstwa ziemi urodzajnej powinna sięgać poza górną krawędź skarpy i poza podnóże skarpy nasypu od 15 do 25 cm.

Grubość pokrycia ziemi urodzajną powinna wynosić 10 lub 20 cm po moletowaniu i zagęszczeniu, w zależności od gruntu występującego na powierzchni skarpy.

W celu lepszego powiązania warstwy ziemi urodzajnej z gruntem, na powierzchni skarpy należy wykonywać rowki poziome lub pod kątem 30o do 45o o głębokości od 3 do 5 cm, w odstępach, co 0,5 do 1,0 m. Ułożoną warstwę ziemi urodzajnej należy zagrabić (pobronować) i lekko zagęścić przez ubicie ręczne lub mechaniczne.

### **5.3. Umocnienie skarp przez obsianie trawą i roślinami motylkowatymi**

Proces umocnienia powierzchni skarp i rowów poprzez obsianie nasionami traw i roślin motylkowatych polega na:

- wytworzeniu na skarpie warstwy ziemi urodzajnej przez:
  - humusowanie (patrz pkt. 5.2), lub,
  - wymieszanie gruntu skarpy z naniesionymi osadami ściekowymi za pomocą osprzętu agrouprawowego, aby uzyskać zawartość części organicznych warstwy, co najmniej 1%,
- obsianiu warstwy ziemi urodzajnej kompozycjami nasion traw, roślin motylkowatych i bylin w ilości od 18 g/m<sup>2</sup> do 30 g/m<sup>2</sup>, dobranych odpowiednio do warunków siedliskowych (rodzaju podłoża, wystawy oraz pochylenia skarpy),
- naniesieniu na obsianą powierzchnię tymczasowej warstwy przeciwozyjnej (patrz pkt. 5.4) metodą mulczowania lub hydromulczowania.

W okresach posusznych należy systematycznie zraszać wodą obsiane powierzchnie.

## **6. KONTROLA JAKOŚCI ROBÓT**

### **6.1. Ogólne zasady kontroli jakości robót**

Ogólne zasady kontroli jakości robót podano w STWIORB D-M-00.00.00.00 „Wymagania ogólne” pkt. 6.

### **6.2. Kontrola jakości humusowania i obsiania**

Kontrola polega na ocenie wizualnej jakości wykonanych robót i ich zgodności z STWIORB, oraz na sprawdzeniu daty ważności świadectwa wartości siewnej wysianej mieszanki nasion traw.

Po wzejściu roślin, łączna powierzchnia nie porośniętych miejsc nie powinna być większa niż 2% powierzchni obsianej skarpy, a maksymalny wymiar pojedynczych nie zatrawionych miejsc nie powinien przekraczać 0,2 m<sup>2</sup>. Na zarośniętej powierzchni nie mogą występować wyłobienia erozyjne ani lokalne zsuwy.

## **7. OBMIAR ROBÓT**

### **7.1. Ogólne zasady obmiaru robót**

Ogólne zasady obmiaru robót podano w STWIORB D-M-00.00.00.00 „Wymagania ogólne” pkt. 7.

### **7.2. Jednostka obmiarowa**

Jednostką obmiarową jest:

- m<sup>2</sup> (metr kwadratowy) dla wykonania humusowania z obsianiem skarp i plantowanie skarp nasypów

## **8. ODBIÓR ROBÓT**

### **8.1. Ogólne zasady odbioru robót**

Ogólne zasady odbioru robót podano w STWIORB D-M-00.00.00.00 „Wymagania ogólne” pkt. 8.

Roboty uznaje się za wykonane zgodnie z Dokumentacją Projektową, STWIORB i wymaganiami Inżyniera, jeżeli wszystkie pomiary i badania z zachowaniem tolerancji wg pkt. 6 dały wyniki pozytywne.

## **8.2. Zasady postępowania w przypadku wystąpienia wad i usterek**

W przypadku wystąpienia wad i usterek Wykonawca zobowiązany jest do ich usunięcia na własny koszt. Odbiór jest możliwy po spełnieniu wymagań określonych w pkt. 6. STWiORB.

## **9. PODSTAWA PŁATNOŚCI**

### **9.1. Ogólne ustalenia dotyczące podstawy płatności**

Ogólne ustalenia dotyczące podstawy płatności podano w STWiORB D-M-00.00.00.00 „Wymagania ogólne” pkt. 9.

### **9.2. Cena jednostki obmiarowej**

Cena wykonania 1m<sup>2</sup> plantowania oraz wykonania 1m<sup>2</sup> humusowania z obsianiem:

- roboty pomiarowe i przygotowawcze,
- koszt zapewnienia niezbędnych czynników produkcji,
- plantowanie skarp i terenu,
- zakup, dostarczenie i rozłożenie humusu wraz z zagęszczeniem,
- obsianie,
- uporządkowanie terenu,
- koszty wykonania, utrzymania oraz późniejszej rozbiórki dróg technologicznych,
- przeprowadzenie badań i pomiarów wymaganych w specyfikacji technicznej,
- wszystkie inne czynności nieujęte a konieczne do wykonania w ramach niniejszej specyfikacji.

## **10. PRZEPISY ZWIĄZANE**

### **10.1. Normy**

- [1]. PN-B-12074:1998 - Urządzenia wodno-melioracyjne. Umacnianie i zadarnianie powierzchni biowłókniną. Wymagania i badania przy odbiorze
- [2]. PN-R-65023:1999 - Materiał siewny. Nasiona roślin rolniczych

# **SPECYFIKACJA TECHNICZNA WYKONANIA I ODBIORU ROBÓT BUDOWLANYCH**

## **D-06.00.00.00**

### **Roboty wykończeniowe**

#### **D-06.01.01.00**

#### **Umocnienie skarp, rowów i ścieków**

#### **D-06.01.01.45**

#### **Umocnienie skarp betonowymi elementami prefabrykowanymi**

## **1. WSTĘP**

### **1.1. Przedmiot Specyfikacji Technicznej Wykonania i Odbioru Robót Budowlanych (STWiORB)**

Przedmiotem niniejszej STWiORB są wymagania techniczne dotyczące wykonania i odbioru robót związanych z wykonaniem umocnienia skarp betonowymi elementami prefabrykowanymi realizowanych w ramach inwestycji pn.: „Przebudowa mostu na potoku Ruda w m. Dobrynin w ciągu drogi powiatowej nr 1176R, Tuszyna – Niwiska - Kolbuszowa, km 3+220”.

### **1.2. Zakres stosowania STWiORB**

STWiORB jest stosowana jako dokument przetargowy i kontraktowy, oraz przy zlecaniu i realizacji robót wymienionych w pkt. 1.1.

### **1.3. Zakres robót objętych STWiORB**

Roboty, których dotyczy specyfikacja obejmuje czynności związane z wykonaniem umocnienia skarp i obejmują:

- wykonaniem umocnienia skarp z prefabrykowanych płyt betonowych ażurowych,

### **1.4. Określenia podstawowe**

Określenia stosowane w niniejszej STWiORB są zgodne z obowiązującymi właściwymi normami oraz określeniami podanymi w STWiORB D-M-00.00.00.00

#### **1.4.1. Płyty betonowe ażurowe – prefabrykowane elementy betonowe płytowe z otworami**

### **1.5. Ogólne wymagania dotyczące robót**

Ogólne wymagania dotyczące robót podano w STWiORB D-M-00.00.00.00. "Wymagania ogólne" pkt. 2.

## **2. MATERIAŁY**

### **2.1. Ogólne wymagania dotyczące materiałów**

Ogólne wymagania dotyczące materiałów podano w STWiORB D-M-00.00.00.00 "Wymagania ogólne" pkt.2.

### **2.2. Wymagania szczegółowe**

#### **2.2.1. Płyty betonowe ażurowe**

Betonowe płyty ażurowe o grubości 10 lub 12 cm. Płyty powinny posiadać aprobatę techniczną i być dopuszczone do stosowania w budownictwie drogowym/melioracyjnym.

### **3. SPRZĘT**

#### **3.1. Ogólne wymagania dotyczące sprzętu**

Ogólne wymagania dotyczące sprzętu podano w STWIORB D-M-00.00.00.00 "Wymagania ogólne" pkt. 3.

#### **3.2. Sprzęt do wykonania robót**

Sprzęt do wykonania robót ziemnych powinien odpowiadać wymaganiom podanym w STWIORB D-02.00.00.00

Umocnienia skarp płytami można wykonywać ręcznie przy użyciu narzędzi ręcznych, lub w sposób zmechanizowany przy użyciu koparek.

Wykonawca ponadto powinien posiadać:

- samochody transportowe samowyładowcze,
- ubijaków o ręcznym prowadzeniu;
- płyt ubijających;
- równiarki lub układarki do rozkładania kruszywa,
- siekiery i piły do drewna.
- Betoniarkę do wykonania zaprawy betonowej.

Sprzęt do wykonania robót ziemnych powinien odpowiadać wymaganiom podanym w STWIORB D-02.00.00.00

### **4. TRANSPORT**

#### **4.1. Ogólne wymagania dotyczące transportu**

Ogólne wymagania dotyczące transportu podano w STWIORB D-M-00.00.00 "Wymagania ogólne" pkt.4.

#### **4.2. Środki transportu do wykonania robót**

Materiały mogą być przewożone dowolnymi środkami transportowymi. Materiał musi być rozmieszczony równomiernie na skrzyni ładunkowej, zabezpieczony przed przesuwaniem się. Transport powinien odbyć się w liczbie sztuk lub masy nie przekraczającej dopuszczalnego obciążenia zastosowanego środka transportu.

##### **4.2.1. Transport materiałów**

Materiały można przewozić dowolnymi środkami transportu w warunkach zabezpieczających przed obsypaniem się ziemi.

### **5. WYKONANIE ROBÓT**

#### **5.1. Ogólne zasady wykonania robót**

Ogólne zasady wykonania robót podano w STWIORB D-M-00.00.00.00 "Wymagania ogólne" pkt. 5.

#### **5.2. Umocnienie skarp**

Umocnienie skarp należy wykonać płyt betonowych ażurowych przybijanych palikami drewnianymi (paliki z drewna iglastego o długości min 60cm) na wcześniej przygotowanym i wyprofilowanym podłożu. Otwory w płytach należy zahumusować. Płyty przybić palikami – po min 2 paliki na płytę.

#### **5.3. Awarie sprzętu podczas realizacji robot**

W wypadku wystąpienia awarii sprzętu polegającego na wycieku substancji szkodliwych do wód płynących należy natychmiast wstrzymać prace, wezwać odpowiednie służby i przystąpić do oczyszczania wody.



## **6. KONTROLA JAKOŚCI ROBÓT**

### **6.1. Ogólne zasady wykonania robót**

Ogólne zasady wykonania robót podano w STWIORB D-M-00.00.00.00 "Wymagania ogólne" pkt. 6.

Sposób wykonania skarp wykopu powinien gwarantować ich stateczność w całym okresie prowadzenia robót, a naprawa uszkodzeń, wynikających z nieprawidłowego ukształtowania skarp wykopu, ich podcięcia lub innych odstępstw od dokumentacji projektowej obciąża Wykonawcę.

### **6.2. Kontrola jakości odcinka umocnienia skarpy nasypu.**

Kontrola polega na sprawdzeniu:

- jakości użytych materiałów,
- jakości wykonanych robót,
- rzędnych skarpy nasypu,

## **7. OBMIAR ROBÓT**

### **7.1. Ogólne zasady wykonania obmiaru robót**

Ogólne zasady wykonania obmiaru robót podano w STWIORB D-M-00.00.00.00 "Wymagania ogólne" pkt. 7.

### **7.2. Jednostka obmiarowa**

Jednostką obmiaru jest:

- 1m<sup>2</sup> (metr kwadratowy) wykonanego umocnienia skarp płytami ażurowymi betonowymi;

## **8. ODBIÓR ROBÓT**

### **8.1. Ogólne zasady wykonania odbioru robót**

Ogólne zasady wykonania odbioru robót podano w STWIORB D-M-00.00.00.00 "Wymagania ogólne" pkt.8.

### **8.2. Szczegółowe warunki odbioru**

Odbiorowi podlegają:

- wykonanie umocnienia skarp drogowych betonowymi płytami ażurowymi.

## **9. PODSTAWA PŁATNOŚCI**

### **9.1. Ogólne zasady płatności**

Ogólne ustalenia dotyczące podstawy płatności za wykonane roboty podano w STWIORB D-M-00.00.00.00 „Wymagania ogólne” pkt. 9.

### **9.2. Cena jednostki obmiarowej**

Cena 1m<sup>2</sup> wykonania umocnienia skarp płytami ażurowymi obejmuje:

- zakup i transport na budowę niezbędnych materiałów,
- przygotowanie powierzchni skarp w celu ich umocnienia,
- wykonanie umocnienia płytami ażurowymi z przybiciem płyt palikami drewnianymi
- koszt zapewnienia niezbędnych czynników produkcji,
- zakup, dostarczenie i składowanie potrzebnych materiałów,

- wszystkie inne czynności nieujęte a konieczne do wykonania w ramach niniejszej specyfikacji.
- przerwy i przestoje spowodowane złymi warunkami pogodowymi i wahaniami poziomu wody,
- wykonanie badań określonych w projekcie i STWiORB
- wszystkie inne czynności nieujęte a konieczne do wykonania w ramach niniejszej specyfikacji,

W/w ceny uwzględniają również:

- wykonanie niezbędnych projektów technologicznych,
- budowa dróg technologicznych wraz z utrzymaniem i rozbiórką,
- budowa pomostów, rusztowań i niezbędnych zabezpieczeń wraz z ich utrzymaniem i rozbiórką,
- wykonanie oznakowania robót wraz z ich utrzymaniem i rozbiórką,
- przygotowanie, utrzymanie i rozbiórka niezbędnych placów składowych,
- obsianie trawą wskazanych przez w dokumentacji technicznej lub przez Inżyniera miejsc wokół umocnień,

Ceny uwzględniają również niezbędne roboty pomiarowe, odpady i ubytki materiałowe oraz przygotowanie i uprzątnięcie stanowiska pracy, łącznie z ewentualnymi drogami dojazdowymi i pomostami roboczymi.

## **10. PRZEPISY ZWIĄZANE**

### **10.1. Normy**

- [1] BN-79/8952-31 Budownictwo hydrotechniczne. Kamień naturalny do robót regulacyjnych i ubezpieczeniowych
- [2] PN-B-06716:1991 Kruszywa mineralne - Piaski i żwiry filtracyjne - Wymagania techniczne.

### **10.2. Inne materiały**

- [3] Stanisław Datka, Stanisław Lenczewski: Drogowe roboty ziemne.
- [4] Begemann Schiechl: „Inżynieria ekologiczna w budownictwie wodnym i ziemnym”, Arkady, W-wa 1999r.
- [5] Instrukcja techniczna 0-1. Ogólne zasady wykonywania prac geodezyjnych.
- [6] Instrukcja techniczna G-3. Geodezyjna obsługa inwestycji, Główny Urząd Geodezji i Kartografii, Warszawa 1979.
- [7] Instrukcja techniczna G-1. Geodezyjna osnowa pozioma, GUGiK 1978.
- [8] Instrukcja techniczna G-2. Wysokościowa osnowa geodezyjna, GUGiK 1983.
- [9] Instrukcja techniczna G-4. Pomiary sytuacyjne i wysokościowe, GUGiK 1979.
- [10] Wytyczne techniczne G-3.2. Pomiary realizacyjne, GUGiK 1983.
- [11] Wytyczne techniczne G-3.1. Osnowy realizacyjne, GUGiK 1983.

# **SPECYFIKACJA TECHNICZNA WYKONANIA I ODBIORU ROBÓT BUDOWLANYCH**

## **D-07.00.00.00**

### **Oznakowanie dróg i urządzenia bezpieczeństwa ruchu drogowego**

#### **D-07.05.00.00**

#### **Bariery ochronne stalowe**

##### **D-07.05.01.13**

##### **Wykonanie barier drogowych**

## **1. WSTĘP**

### **1.1. Przedmiot Specyfikacji Technicznej Wykonania i Odbioru Robót Budowlanych (STWiORB)**

Przedmiotem niniejszej specyfikacji technicznej są wymagania dotyczące wykonania i odbioru robót związanych z wykonaniem drogowych stalowych barier ochronnych podczas przebudowy mostu realizowanej w ramach inwestycji pn.: „Przebudowa mostu na potoku Ruda w m. Dobrynin w ciągu drogi powiatowej nr 1176R, Tuszyna – Niwiska - Kolbuszowa, km 3+220”.

### **1.2. Zakres stosowania STWiORB**

Specyfikacja techniczna jest stosowana jako dokument przetargowy i kontraktowy przy zlecaniu i realizacji robót wymienionych w punkcie 1.1.

### **1.3. Zakres robót objętych STWiORB**

Ustalenia zawarte w niniejszej specyfikacji dotyczą zasad prowadzenia robót związanych z wykonaniem drogowych stalowych barier ochronnych na dojazdach do obiektu i obejmują:

- zapewnienie niezbędnych materiałów i sprzętu montażowego;
- projekt technologiczny montażu barier;
- zakup i dostarczenie na budowę segmentów barier wraz z niezbędnymi elementami systemu;
- przygotowanie do montażu bariery na słupkach typu drogowego - wbijanych;
- wbicie słupków bariery wraz z zamocowaniem;
- montaż pasów profilowych i innych elementów barier wraz z regulacją;
- oczyszczenie terenu robót.

### **1.4. Określenia podstawowe**

Określenia podane w niniejszej STWiORB są zgodne z obowiązującymi odpowiednimi polskimi normami i z definicjami podanymi w STWiORB D-M-00.00.00.00 „Wymagania ogólne”, pkt. 1.

1.4.1. Bariera ochronna stalowa - urządzenie bezpieczeństwa ruchu drogowego ze stalowej taśmy stanowiącej prowadnicę przymocowanej do słupków, stosowane w celu fizycznego zapobieżenia zjechaniu pojazdu z drogi, przejechaniu pojazdu na jezdni przeznaczoną dla przeciwnego kierunku ruchu lub w celu niedopuszczenia do kolizji z obiektami lub przeszkodami stałymi znajdującymi się w pobliżu jezdni.

1.4.2. Bariera ochronna stalowa z poręczą - urządzenie jak opisane w pkt. 1.4.1 zabezpieczająca jednocześnie ruch pieszych.

### **1.5. Ogólne wymagania dotyczące robót**

Ogólne wymagania dotyczące robót podano w STWiORB D-M-00.00.00.00 „Wymagania ogólne” pkt. 2.

### **1.6. Podstawowe dane techniczne**

Należy stosować barierę stalową umożliwiającą płynne połączenie z kotwioną barierą mostową. Lokalizacja, rozstaw pozostałych elementów bariery (przeciągi, taśmy, pas profilowy itp.) powinna spełniać wymagania Rozporządzenia [5]. Ponadto wymaga się aby forma architektoniczna barier (głównie pasa profilowego) nawiązywała do barier „starego typu” z zachowaniem rozstawu słupków na pomoście 1,00-1,33m

Bariera przedstawiona w części rysunkowej jest jedynie symbolem, wybór docelowego rozwiązania pozostawia się Wykonawcy pod warunkiem zachowania zgodności z normą [1].

Rozwiązanie barier oraz przyjęty system barier należy uzgodnić z Inżynierem.

## **2. MATERIAŁY**

### **2.1. Ogólne wymagania dotyczące materiałów**

Ogólne wymagania dotyczące materiałów podano w STWiORB D-M-00.00.00.00 "Wymagania ogólne" pkt. 2.

### **2.2. Materiały do wykonania stalowych barier ochronnych**

Dopuszcza się do stosowania tylko takie konstrukcje drogowych barier ochronnych, na które wydano aprobatę techniczną.

Elementy do wykonania barier ochronnych stalowych oraz określone są poprzez typ bariery podany w dokumentacji projektowej, nawiązujący do ustaleń producenta barier. Do elementów tych należą:

- prowadnica,
- słupki,
- pas profilowy,
- przeciągi,
- poręcze
- przekładki, śruby, podkładki, światła odblaskowe,
- łączniki,
- tuleje, itp.

## **3. SPRZĘT**

### **3.1. Ogólne wymagania dotyczące sprzętu.**

Ogólne wymagania dotyczące sprzętu podano w STWiORB D-M-00.00.00.00 „Wymagania ogólne” pkt. 3.

### **3.2. Szczegółowe wymagania dotyczące sprzętu**

Wykonawca powinien posiadać następujący, sprawny technicznie sprzęt:

- urządzenie do pogrążania w gruncie (wbijania) słupków barier;
- klucze bądź dokrętkarki do mocowania elementów barier do słupków.

## **4. TRANSPORT**

### **4.1. Ogólne wymagania dotyczące transportu**

Ogólne wymagania dotyczące transportu podano w STWiORB D-M-00.00.00.00 „Wymagania ogólne” pkt. 4.

### **4.2. Szczegółowe wymagania dotyczące transportu**

Elementy barier mogą być transportowane dowolnymi środkami transportu pod warunkiem zapewnienia nie odkształcania się elementów oraz nie przesuwania w czasie transportu.

## **5. WYKONANIE ROBÓT**

### **5.1. Ogólne zasady wykonania robót**

Ogólne zasady wykonania robót podano w STWiORB D-M-00.00.00.00 „Wymagania ogólne” pkt. 5.

### **5.2. Zakres wykonania robót**

Zakres wykonania robót obejmuje:

- a) zapewnienie niezbędnych czynników produkcji;
- b) zakup i dostarczenie na budowę segmentów barier / wraz ze słupkami;
- c) przygotowanie montażu bariery,
- d) pogrążanie (wbijanie) słupków bariery wraz z zamocowaniem;
- e) montaż taśm profilowych, przeciągów, elementów odblaskowych, poręczy i innych elementów barier wraz z regulacją;
- f) oczyszczenie terenu robót.

### **5.3. Opis wykonania robót**

Należy wbić słupki barier w odpowiednim rozstawie wg systemu przyjętego przez Wykonawcę robót. Następnie należy zamocować prowadnice bariery, przeciągi i pozostałe elementy będące częścią systemu. Do taśm profilowych należy zamontować elementy odblaskowe.

Rozstaw poszczególnych elementów barier powinien spełniać wymagania Rozporządzenia [5].

## **6. KONTROLA JAKOŚCI ROBÓT**

### **6.1. Ogólne zasady kontroli jakości robót**

Ogólne zasady kontroli jakości robót podano w STWiORB D-M-00.00.00.00 „Wymagania ogólne” pkt. 6.

### **6.2. Sprawdzenie jakości robót**

Sprawdzenie jakości robót polega na:

- sprawdzeniu zgodności z dokumentacją projektową (typ, wytyczenie, wymiary);
- sprawdzeniu jakości materiałów (atesty, certyfikaty, aprobaty techniczne);

Tolerancja wysokości bariery wynosi  $\pm 1$  cm. Prostoliniowość  $\pm 5$  mm w każdym kierunku. Różnica wysokości mierzona na odcinku 4 m nie powinna przekraczać 5 mm.

## **7. OBMIAR ROBÓT**

### **7.1. Ogólne zasady obmiaru robót**

Ogólne zasady obmiaru robót podano w STWiORB D-M-00.00.00.00 „Wymagania ogólne” pkt. 7.

### **7.2. Jednostka obmiarowa**

Jednostką obmiaru jest 1m (metr) ustawionej bariery.

## **8. ODBIÓR ROBÓT**

### **8.1. Ogólne zasady odbioru robót**

Ogólne zasady odbioru robót podano w STWiORB D-M-00.00.00.00 „Wymagania ogólne” pkt. 8.

## **9. PODSTAWY PŁATNOŚCI**

### **9.1. Ogólne ustalenia dotyczące podstawy płatności**

Ogólne ustalenia dotyczące podstawy płatności podano w STWiORB D-M-00.00.00.00 „Wymagania ogólne” pkt. 9.

## 9.2. Cena jednostki obmiarowej

Cena ustawienia 1 m bariery obejmuje:

- prace pomiarowe;
- dostarczenie materiałów;
- zakup materiałów;
- wykonanie projektu technologicznego montażu bariery,
- wykonanie, utrzymanie i rozbiórka niezbędnych placów składowych,
- wykonanie, utrzymanie i rozbiórka niezbędnych dróg dojazdowych,
- wykonanie, utrzymanie i rozbiórka niezbędnego oznakowania robót,
- wykonanie, utrzymanie i rozbiórka niezbędnych rusztowań, pomostów i zabezpieczeń,
- ustawienie i wbicie słupków;
- montaż taśm profilowych, elementów odblaskowych i pozostałych elementów wraz z regulacją;
- koszt zapewnienia niezbędnych czynników produkcji;
- wszystkie inne czynności nieujęte a konieczne do wykonania w ramach niniejszej specyfikacji.

## 10. PRZEPISY ZWIĄZANE

- [1]. PN-EN 1317:2010. Systemy ograniczające drogę. Część 1 i 2.
- [2]. Zarządzenie nr 31 Generalnej Dyrekcji Dróg Krajowych i Autostrad z dnia 23.04.2010r. tzn. „Wytyczne stosowania drogowych barier ochronnych na drogach krajowych”,
- [3]. Ustawą o wyrobach budowlanych (Dz.U. nr 92, poz.881) z późniejszymi zmianami,
- [4]. Załącznik nr 4 do rozporządzenia Ministra Infrastruktury z dnia 3 lipca 2003r. Szczegółowe warunki techniczne dla znaków i sygnałów drogowych oraz urządzeń bezpieczeństwa ruchu drogowego i warunki ich umieszczania na drogach (Dz.U. nr 220, poz.2181).
- [5]. Rozporządzenie Ministra Transportu i Gospodarki Morskiej z dnia 30 maja 2000r. w sprawie warunków technicznych, jakim powinny odpowiadać obiekty inżynierskie i ich usytuowanie (Dz. U. Nr 63/00, poz. 735).
- [6]. Rozporządzenie Ministra Infrastruktury z dnia 1 kwietnia 2010 r. zmieniające rozporządzenie w sprawie warunków technicznych, jakim powinny odpowiadać drogi publiczne i ich usytuowanie Dz.U. 2010 nr 65 poz. 407
- [7]. Rozporządzenie Ministra Infrastruktury z dnia 1 kwietnia 2010 r. zmieniające rozporządzenie w sprawie warunków technicznych, jakim powinny odpowiadać drogowe obiekty inżynierskie i ich usytuowanie Dz.U. 2010 nr 65 poz. 408
- [8]. Rozporządzenie Ministra Infrastruktury z dnia 12 kwietnia 2010 r. zmieniające rozporządzenie w sprawie szczegółowych warunków technicznych dla znaków i sygnałów drogowych oraz urządzeń bezpieczeństwa ruchu drogowego i warunków ich umieszczania na drogach Dz.U. 2010 nr 65 poz. 411

# **SPECYFIKACJA TECHNICZNA WYKONANIA I ODBIORU ROBÓT BUDOWLANYCH**

## **D-08.00.00.00**

## **Elementy ulic**

### **D-08.01.01.00**

### **Krawężniki betonowe na ławie betonowej**

#### **D-08.01.01.12**

#### **Ustawienie krawężników betonowych o wymiarach 20 x 30 cm na ławie betonowej**

## **1. WSTĘP**

### **1.1. Przedmiot Specyfikacji Technicznej Wykonania i Odbioru Robót Budowlanych (STWiORB)**

Przedmiotem niniejszej STWiORB są wymagania dotyczące wykonania i odbioru robót związanych z ustawieniem krawężników betonowych typu ulicznego na ławie betonowej z oporem podczas przebudowy mostu drogowego wraz z dojazdami realizowanej w ramach inwestycji pn.: „Przebudowa mostu na potoku Ruda w m. Dobrynin w ciągu drogi powiatowej nr 1176R, Tuszyna – Niwiska - Kolbuszowa, km 3+220”.

### **1.2. Zakres stosowania STWiORB**

Specyfikacja techniczna jest stosowana jako dokument przetargowy i kontraktowy przy zlecaniu i realizacji robót wymienionych w pkt. 1.1.

### **1.3. Zakres robót objętych STWiORB**

Ustalenia zawarte w niniejszej specyfikacji dotyczą zasad prowadzenia robót związanych z wykonaniem i odbiorem ustawienia krawężników betonowych typu ulicznego na ławach betonowych z oporem wzdłuż projektowanych dojazdów do obiektu.

### **1.4. Określenia podstawowe**

**1.4.1. Krawężniki betonowe** - prefabrykowane belki betonowe ograniczające chodniki dla pieszych, pasy dzielące, wyspy kierujące oraz nawierzchnie drogowe.

**1.4.2. Wymiar nominalny** – wymiar krawężnika określony w celu jego wykonania, któremu powinien odpowiadać wymiar rzeczywisty w określonych granicach dopuszczalnych odchylek.

**1.4.3.** Pozostałe określenia podstawowe są zgodne z odpowiednimi polskimi normami i z definicjami podanymi w STWiORB D-M-00.00.00 „Wymagania ogólne” pkt. 1.4.

### **1.5. Ogólne wymagania dotyczące robót**

Wykonawca robót jest odpowiedzialny za jakość ich wykonania, oraz za zgodność z dokumentacją projektową, Ogólne wymagania dotyczące robót podano w STWiORB D-M-00.00.00 „Wymagania ogólne” pkt. 1.5.

## **2. MATERIAŁY**

### **2.1. Ogólne wymagania dotyczące materiałów**

Ogólne wymagania dotyczące materiałów, ich pozyskiwania i składowania podano w STWiORB D-M-00.00.00 „Wymagania ogólne” pkt. 2.

### **2.2. Stosowane materiały**

Materiałami stosowanymi są:

- krawężniki betonowe,
- piasek na podsypkę i do zapraw,
- cement do podsypki i zapraw,
- woda,
- materiały do wykonania ławy pod krawężniki.

### 2.3. Krawężniki betonowe

Należy zastosować krawężnik betonowy gatunku 1 rodzaju „a” o wymiarze 20x30x100 cm.

### 2.4. Krawężniki betonowe - wymagania techniczne

#### 2.4.1. Kształt i wymiary

Kształt krawężników betonowych, wymiary i dopuszczalne odchyłki przedstawiono poniżej:

- a) krawężnik rodzaju „a”

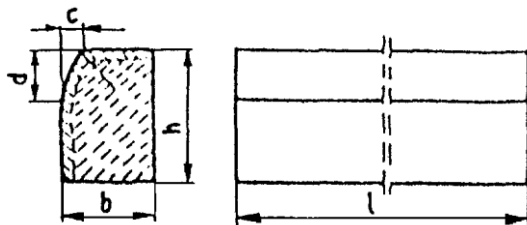

- b) wpusty na powierzchniach stykowych krawężników

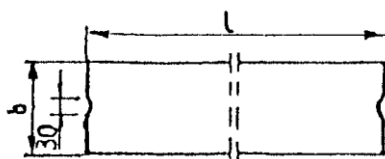

Rys. 1. Wymiarowanie krawężników

tablica 1. Wymiary krawężników betonowych

Typ	Rodzaj	Wymiary krawężników, cm					
krawężnika	krawężnika	l	b	h	c	d	r
U	a	100	20 15	30	min. 3 max. 7	min. 12 max. 15	1,0

#### 2.4.2. Dopuszczalne wady i uszkodzenia

Wymagania techniczne stawiane krawężnikom betonowym określa PN-EN 1340 w sposób przedstawiony w tablicy 2.

tablica 2. Wymagania wobec krawężnika betonowego, ustalone w PN-EN 1340 do stosowania w warunkach kontaktu z solą odladzającą w warunkach mrozu

Lp.	Cecha	Załącznik	Wymagania		
1	Kształt i wymiary				
1.1	Wartości dopuszczalnych odchyłek od wymiarów nominalnych, z dokładnością do milimetra	C	Długość: $\pm 1\%$ , $\geq 4$ mm i $\leq 10$ mm Inne wymiary z wyjątkiem promienia: - dla powierzchni: $\pm 3\%$ , $\geq 3$ mm, $\leq 5$ mm, - dla innych części: $\pm 5\%$ , $\geq 3$ mm, $\leq 10$ mm		
1.2	Dopuszczalne odchyłki od płaskości i prostoliniowości, dla długości pomiarowej 300 mm 400 mm 500 mm 800 mm	C	$\pm 1,5$ mm $\pm 2,0$ mm $\pm 2,5$ mm $\pm 4,0$ mm		
2	Właściwości fizyczne i mechaniczne				
2.1	Odporność na zamrażanie/rozmarzanie z udziałem soli odladzających	D	Ubytek masy po badaniu: wartość średnia $\leq 1,0$ kg/m <sup>2</sup> , przy czym każdy pojedynczy wynik $< 1,5$ kg/m <sup>2</sup>		
2.2	Wytrzymałość na zginanie	F	Klasa wytr. 3	Charakterystyczna wytrzymałość, MPa 6,0	Każdy pojedynczy wynik, MPa $> 4,8$
2.3	Trwałość ze względu na wytrzymałość	F	Krawężniki mają zadowalającą trwałość (wytrzymałość) jeśli spełnione są wymagania pkt.u 2.2 oraz poddawane są normalnej konserwacji		
2.4	Odporność na ścieranie	G i H	Klasa odpor-ności	Odporność przy pomiarze na tarczy	
				szerokiej ścierniej, wg zał. G normy – badanie podstawowe	Böhme, wg zał. H normy – badanie alternatywne



			4	≤ 20 mm	≤ 18000 mm <sup>3</sup> /5000 mm <sup>2</sup>
2.5	Odporność na poślizg/ poślizgnięcie	I	a) jeśli górna powierzchnia krawężnika nie była szlifowana i/lub polerowana – zadawająca odporność, b) jeśli wyjątkowo wymaga się podania wartości odporności na poślizg/poślizgnięcie – należy zadeklarować minimalną jej wartość pomierzoną wg zał. I normy (wahadłowym przyrządem do badania tarcia), c) trwałość odporności na poślizg/poślizgnięcie w normalnych warunkach użytkowania krawężnika jest zadawająca przez cały okres użytkowania, pod warunkiem właściwego utrzymywania i gdy na znacznej części nie zostało odsłonięte kruszywo podlegające intensywnemu polerowaniu.		
3	Aspekty wizualne				
3.1	Wygląd	J	a) powierzchnia krawężnika nie powinna mieć rys i odprysków, b) nie dopuszcza się rozwarstwień w krawężnikach dwuwarstwowych c) ewentualne wykwyty nie są uważane za istotne		
3.2	Tekstura	J	a) krawężniki z powierzchnią o specjalnej teksturze – producent powinien określić rodzaj tekstury, b) tekstura powinna być porównana z próbkami dostarczonymi przez producenta, zatwierdzonymi przez odbiorcę, c) różnice w jednolitości tekstury, spowodowane nieuniknionymi zmianami we właściwości surowców i warunków twardnienia, nie są uważane za istotne		
3.3	Zabarwienie	J	a) barwiona może być warstwa ścierna lub cały element, b) zabarwienie powinno być porównane z próbkami dostarczonymi przez producenta, zatwierdzonymi przez odbiorcę, c) różnice w jednolitości zabarwienia, spowodowane nieuniknionymi zmianami właściwości surowców lub warunków dojrzewania betonu, nie są uważane za istotne		

#### 2.4.3. Składowanie

Krawężniki betonowe mogą być przechowywane na składowiskach otwartych, posegregowane według typów, rodzajów, kształtów, cech fizycznych i mechanicznych, wielkości, wyglądu itp.

Krawężniki betonowe należy układać z zastosowaniem podkładek i przekładek drewnianych o wymiarach: grubość 2,5 cm, szerokość 5 cm, długości min. 5 cm większej od szerokości krawężnika.

#### 2.5. Beton i jego składniki

##### 2.5.1. Beton do produkcji krawężników

Do produkcji krawężników należy stosować beton według PN-EN 206-1:2003/Ap1:2004, klasy wytrzymałości co najmniej C30/37. Klasa ekspozycji betonu: XF3, napowietrzenie min A=4%. Kruszywo powinno być mrozo odporne odpowiadające warunkom normy PN-EN 12620:2004.

Dodatkowo zaleca się, aby beton na krawężnikach spełniał warunki podane poniższej tabeli

tablica 3. Cechy fizykomechaniczne betonowych obrzeży

Lp.	Cechy	Wartość
1	Nasiąkliwość wodą wg PN-B-06250, %, nie więcej niż	5
2	Odporność na zamrażanie, po 150 cyklach zamrażania, wg PN-B-06250: a) pęknięcia próbki b) strata masy, %, nie więcej niż c) obniżenie wytrzymałości na ściskanie w stosunku do wytrzymałości próbek nie zamrażanych, %, nie więcej niż	brak 5 20
3	Wodoszczelność wg PN-B-06250 min.	W6

##### 2.5.2. Cement

Cement stosowany do betonu powinien być cementem portlandzkim klasy nie niższej niż „32,5” wg PN-EN 197-1.

Przechowywanie cementu powinno być zgodne z BN-88/6731-08.

### **2.5.3. Kruszywo**

Kruszywo powinno odpowiadać wymaganiom PN-B-06712.

Kruszywo należy przechowywać w warunkach zabezpieczających je przed zanieczyszczeniem, zmieszaniem z kruszywami innych asortymentów, gatunków i marek.

### **2.5.4. Woda**

Woda powinna być odmiany „1” i odpowiadać wymaganiom PN-EN-1008.

### **2.6. Materiały na podsypkę i do zapraw**

Na podsypkę cementowo-piaskową i do zapraw należy stosować:

- mieszankę cementu i piasku: z piasku naturalnego spełniającego wymagania dla gatunku 1 wg PN-B-11113, cementu 32,5 spełniającego wymagania PN-EN 197-1 i wody odmiany 1 odpowiadającej wymaganiom PN-EN-1008.

Składowanie kruszywa, nie przeznaczonego do bezpośredniego wbudowania po dostarczeniu na budowę, powinno odbywać się na podłożu równym, utwardzonym i dobrze odwodnionym, przy zabezpieczeniu kruszywa przed zanieczyszczeniem i zmieszaniem z innymi materiałami kamiennymi.

Przechowywanie cementu powinno być zgodne z BN-88/6731-08.

### **2.7. Materiały na ławy**

Do wykonania ław pod krawężnik należy stosować, dla:

- a) ławy betonowej – beton klasy C16/20 wg PN-EN 206-1,
- b) ławy żwirowej – żwir odpowiadający wymaganiom PN-B-11111,
- c) ławy tłuczniowej – tłuczeń odpowiadający wymaganiom PN-B-11112.

### **2.8. Masa zalewowa**

Masa zalewowa, do wypełnienia szczelin dylatacyjnych na gorąco, powinna odpowiadać wymaganiom BN-74/6771-04 lub aprobaty technicznej.

## **3. SPRZĘT**

### **3.1. Ogólne wymagania dotyczące sprzętu**

Ogólne wymagania dotyczące sprzętu podano w STWiORB D-M-00.00.00 „Wymagania ogólne” pkt. 3.

### **3.2. Sprzęt do ustawiania krawężników**

Roboty wykonuje się ręcznie przy zastosowaniu:

- betoniarek do wytwarzania betonu i zapraw oraz przygotowania podsypki cementowo-piaskowej,
- wibratorów płytowych, ubijaków ręcznych lub mechanicznych.

## **4. TRANSPORT**

### **4.1. Ogólne wymagania dotyczące transportu**

Ogólne wymagania dotyczące transportu podano w STWiORB D-M-00.00.00 „Wymagania ogólne” pkt. 4.

### **4.2. Transport krawężników**

Krawężniki betonowe mogą być przewożone dowolnymi środkami transportowymi. Krawężniki betonowe układać należy na środkach transportowych w pozycji pionowej z nachyleniem w kierunku jazdy. Krawężniki powinny być zabezpieczone przed przemieszczeniem się i uszkodzeniami w czasie transportu, a górna warstwa nie powinna wystawać poza ściany środka transportowego więcej niż 1/3 wysokości tej warstwy.

### **4.3. Transport pozostałych materiałów**

Transport cementu powinien się odbywać w warunkach zgodnych z BN-88/6731-08.

Kruszywa można przewozić dowolnym środkiem transportu, w warunkach zabezpieczających je przed zanieczyszczeniem i zmieszaniem z innymi materiałami. Podczas transportu kruszywa powinny być zabezpieczone przed wysypianiem, a kruszywo drobne - przed rozpyleniem.

Masę zalewową należy pakować w bębny blaszane lub beczki drewniane. Transport powinien odbywać się w warunkach zabezpieczających przed uszkodzeniem bębnow i beczek.

## **5. WYKONANIE ROBÓT**

### **5.1. Ogólne zasady wykonania robót**

Ogólne zasady wykonania robót podano w STWIORB D-M-00.00.00 „Wymagania ogólne” pkt. 5.

### **5.2. Zasady wykonywania robót**

Sposób wykonania robót powinien być zgodny z dokumentacją projektową i STWIORB. W przypadku braku wystarczających danych można korzystać z ustaleń podanych w niniejszej specyfikacji oraz z informacji podanych w załącznikach.

Podstawowe czynności przy wykonywaniu robót obejmują:

1. roboty przygotowawcze,
2. wykonanie ławy,
3. ustawienie krawężników,
4. wypełnienie spoin,
5. roboty wykończeniowe.

### **5.3. Roboty przygotowawcze**

Przed przystąpieniem do robót należy, na podstawie dokumentacji projektowej, STWIORB lub wskazań Inżyniera:

- ustalić lokalizację robót,
- ustalić dane niezbędne do szczegółowego wytyczenia robót oraz ustalenia danych wysokościowych,
- usunąć przeszkody, np. słupki, pachołki, elementy dróg, ogrodzeń itd.
- ustalić materiały niezbędne do wykonania robót,
- określić kolejność, sposób i termin wykonania robót.

### **5.4. Wykonanie koryta pod ławy**

Wymiary wykopu, stanowiącego koryto pod ławę, powinny odpowiadać wymiarom ławy w planie z uwzględnieniem w szerokości dna wykopu ew. konstrukcji szalunku.

Wskaźnik zagęszczenia dna wykonanego koryta pod ławę powinien wynosić co najmniej 0,97 według normalnej metody Proctora.

### **5.5. Wykonanie ław**

Ławy betonowe z oporem wykonuje się w szalowaniu. Beton rozścielony w szalowaniu lub bezpośrednio w korycie powinien być wyrównywany warstwami. Betonowanie ław należy wykonywać zgodnie z wymaganiami PN-B-06251.

### **5.6. Ustawienie krawężników betonowych**

#### **5.6.1. Zasady ustawiania krawężników**

Światło (odległość górnej powierzchni krawężnika od jezdni) powinno być zgodne z ustaleniami dokumentacji projektowej, a w przypadku braku takich ustaleń powinno wynosić od 10 do 12 cm, a w przypadkach wyjątkowych (np. ze względu na „wyrobienie” ścieku) może być zmniejszone do 6 cm lub zwiększone do 16 cm. Zewnętrzna ściana krawężnika od strony chodnika powinna być po ustawieniu krawężnika obsypana piaskiem, żwirem, tłuczniem lub miejscowym gruntem przepuszczalnym, starannie ubitym. Na zjazdach indywidualnych oraz na wysepkach rozdziału krawężniki należy układać na płask. Ustawienie krawężników powinno być zgodne z BN-64/8845-02.

#### **5.6.2. Ustawienie krawężników na ławie betonowej**

Ustawianie krawężników na ławie betonowej wykonuje się na podsypce cementowo-piaskowej o grubości 5 cm (po zagęszczeniu) – dla krawężnika przy chodniku oraz 3 cm (po zagęszczeniu) dla krawężnika na płask – na zjazdach indywidualnych oraz na wysepkach rozdziału.

### **5.6.3. Wypełnianie spoin**

Spoiny krawężników nie powinny przekraczać szerokości 1 cm. Spoiny należy wypełnić zaprawą cementowo-piaskową, przygotowaną w stosunku 1:2. Spoiny krawężników przed zalaniem zaprawą należy oczyścić i zmyć wodą.

### **5.7. Roboty wykończeniowe**

Roboty wykończeniowe powinny być zgodne z dokumentacją projektową i STWiORB. Do robót wykończeniowych należą prace związane z dostosowaniem wykonanych robót do istniejących warunków terenowych, takie jak:

- odtworzenie elementów czasowo usuniętych,
- roboty porządkujące otoczenie terenu robót.

## **6. KONTROLA JAKOŚCI ROBÓT**

### **6.1. Ogólne zasady kontroli jakości robót**

Ogólne zasady kontroli jakości robót podano w STWiORB D-M-00.00.00 „Wymagania ogólne” pkt. 6.

### **6.2. Badania przed przystąpieniem do robót**

#### **6.2.1. Badania krawężników**

Przed przystąpieniem do robót Wykonawca powinien wykonać badania materiałów przeznaczonych do ustawienia krawężników betonowych i przedstawić wyniki tych badań Inżynierowi do akceptacji. Sprawdzenie wyglądu zewnętrznego należy przeprowadzić na podstawie oględzin elementu przez pomiar i policzenie uszkodzeń występujących na powierzchniach i krawędziach elementu zgodnie z wymaganiami tablicy 3. Pomiar długości i głębokości uszkodzeń należy wykonać za pomocą przymiaru stalowego lub suwmiarki z dokładnością do 1 mm. Sprawdzenie kształtu i wymiarów elementów należy przeprowadzić z dokładnością do 1 mm przy użyciu suwmiarki oraz przymiaru stalowego lub taśmy zgodnie z wymaganiami tablicy 1 i 2. Sprawdzenie kątów prostych w narożach elementów wykonuje się przez przyłożenie kątownika do badanego naroża i zmierzenia odchyłek z dokładnością do 1 mm.

#### **6.2.2. Badania pozostałych materiałów**

Badania pozostałych materiałów stosowanych przy ustawieniu krawężników kamiennych powinny obejmować wszystkie właściwości, które zostały określone w normach podanych dla odpowiednich materiałów wg pkt. 2.

### **6.3. Badania w czasie robót**

#### **6.3.1. Sprawdzenie koryta pod ławę**

Należy sprawdzać wymiary koryta oraz zagęszczenie podłoża na dnie wykopu.

Tolerancja dla szerokości wykopu wynosi  $\pm 2$  cm. Zagęszczenie podłoża powinno być zgodne z pkt. 5.4.

#### **6.3.2. Sprawdzenie ław**

Przy wykonywaniu ław badaniu podlegają:

- a) Zgodność profilu podłużnego górnej powierzchni ław z dokumentacją projektową.

Profil podłużny górnej powierzchni ławy powinien być zgodny z projektowaną niweletą. Dopuszczalne odchylenia mogą wynosić  $\pm 1$  cm na każde 100 m ławy.

- b) Wymiary ław.

Wymiary ław należy sprawdzić w dwóch dowolnie wybranych punktach na każde 100 m ławy. Tolerancje wymiarów wynoszą:

- dla wysokości  $\pm 10\%$  wysokości projektowanej,
- dla szerokości  $\pm 10\%$  szerokości projektowanej.

- c) Równość górnej powierzchni ław.

Równość górnej powierzchni ławy sprawdza się przez przyłożenie w dwóch punktach, na każde 100 m ławy, trzymetrowej łąty.

Prześwit pomiędzy górną powierzchnią ławy i przyłożoną łątą nie może przekraczać 1 cm.

d) Odchylenie linii ław od projektowanego kierunku.

Dopuszczalne odchylenie linii ław od projektowanego kierunku nie może przekraczać  $\pm 2$  cm na każde 100 m wykonanej ławy.

### **6.3.3. Sprawdzenie ustawienia krawężników**

Przy ustawianiu krawężników należy sprawdzać:

- dopuszczalne odchylenia linii krawężników w poziomie od linii projektowanej, które wynosi  $\pm 1$  cm na każde 100 m ustawionego krawężnika,
- dopuszczalne odchylenie niwelety górnej płaszczyzny krawężnika od niwelety projektowanej, które wynosi  $\pm 1$  cm na każde 100 m ustawionego krawężnika,
- równość górnej powierzchni krawężników, sprawdzane przez przyłożenie w dwóch punktach na każde 100 m krawężnika, trzymetrowej łąty, przy czym prześwit pomiędzy górną powierzchnią krawężnika i przyłożoną łątą nie może przekraczać 1 cm,
- dokładność wypełnienia spoin bada się co 10 metrów. Spoiny muszą być wypełnione całkowicie na pełną głębokość.

## **7. OBMIAR ROBÓT**

### **7.1. Ogólne zasady obmiaru robót**

Ogólne zasady obmiaru robót podano w STWIORB D-M-00.00.00 „Wymagania ogólne” pkt. 7.

### **7.2. Jednostka obmiarowa**

Jednostką obmiarową jest 1 m (metr) ustawionego krawężnika.

## **8. ODBIÓR ROBÓT**

### **8.1. Ogólne zasady odbioru robót**

Ogólne zasady odbioru robót podano w STWIORB D-M-00.00.00 „Wymagania ogólne” pkt. 8.

Roboty uznaje się za wykonane zgodnie z dokumentacją projektową, STWIORB i wymaganiami Inżyniera, jeżeli wszystkie pomiary i badania z zachowaniem tolerancji wg pkt. 6 dały wyniki pozytywne.

### **8.2. Odbiór robót zanikających i ulegających zakryciu**

Odbiorowi robót zanikających i ulegających zakryciu podlegają:

- wykonanie koryta pod ławę,
- wykonanie ławy,
- wykonanie podsypki.

Odbiór tych robót powinien być zgodny z wymaganiami pkt. 8.2 STWIORB D-M-00.00.00 „Wymagania ogólne” oraz niniejszej OST.

## **9. PODSTAWA PŁATNOŚCI**

### **9.1. Ogólne ustalenia dotyczące podstawy płatności**

Ogólne ustalenia dotyczące podstawy płatności podano w STWIORB D-M-00.00.00 „Wymagania ogólne” pkt. 9.

### **9.2. Cena jednostki obmiarowej**

Cena wykonania 1 m krawężnika obejmuje:

- prace pomiarowe i roboty przygotowawcze,
- oznakowanie robót,

- przygotowanie podłoża,
- dostarczenie materiałów i sprzętu,
- wykonanie koryta pod ławę,
- wykonanie szalunku,
- wykonanie ławy,
- ustawienie krawężników na podsypce z wypełnieniem spoin i zalaniem szczelin wg wymagań dokumentacji,
- przeprowadzenie badań i pomiarów wymaganych w specyfikacji technicznej.
- koszty wykonania, utrzymania oraz późniejszej rozbiórki dróg technologicznych oraz placów składowych,
- zabezpieczenie i uprzątnięcie robót,
- koszt zapewnienia niezbędnych czynników produkcji,
- wszystkie inne czynności nieujęte a konieczne do wykonania w ramach niniejszej specyfikacji.

### 9.3. Sposób rozliczenia robót tymczasowych i prac towarzyszących

Cena wykonania robót określonych niniejszą STWiORB obejmuje:

- roboty tymczasowe, które są potrzebne do wykonania robót podstawowych, ale nie są przekazywane Zamawiającemu i są usuwane po wykonaniu robót podstawowych,
- prace towarzyszące, które są niezbędne do wykonania robót podstawowych, niezaliczane do robót tymczasowych, jak geodezyjne wytyczenie robót itd.

## 10. PRZEPISY ZWIĄZANE

### 10.1. Normy

- |     |                                       |  |
|-----|---------------------------------------|--|
| 1.  | PN-EN 197-1:2002                      | Cement. Część 1: Skład, wymagania i kryteria zgodności dotyczące cementu powszechnego użytku   |
| 2.  | PN-EN 206-1:2003                      | Beton. Część 1: Wymagania, właściwości, produkcja i zgodność   |
| 3.  | PN-EN 1340:2004<br>PN-EN 1340:2004/AC | Krawężniki betonowe. Wymagania i metody badań  |
| 4.  | PN-88/B-06250                         | Beton zwykły   |
| 5.  | PN-63/B-06251                         | Roboty betonowe i żelbetowe  |
| 6.  | PN-B-11111:1996                       | Kruszywa mineralne. Kruszywa naturalne do nawierzchni drogowych. Żwir i mieszanka  |
| 7.  | PN-B-11112:1996                       | Kruszywa mineralne. Kruszywo łamane do nawierzchni drogowych   |
| 8.  | PN-B-11113:1996                       | Kruszywa mineralne. Kruszywa naturalne do nawierzchni drogowych. Piasek  |
| 9.  | PN-88/B-32250                         | Materiały budowlane. Woda do betonów i zapraw  |
| 10. | BN-88/6731-08                         | Cement. Transport i przechowywanie   |
| 11. | PN-EN-1008                            | Woda zarobowa do betonu – Specyfikacja pobierania próbek, badanie i ocena przydatności wody zarobowej do betonu, w tym wody odzyskanej z procesów produkcji betonu |
| 12. | PN-EN 12620:2004                      | Kruszywa do betonu   |
| 13. | BN-64/8845-02                         | Krawężniki uliczne. Warunki techniczne ustawienia i odbioru.   |
| 14. | BN-74/6771-04                         | Drogi samochodowe. Masa zalewowa”  |

### 10.2. Inne dokumenty

- [1]. Katalog powtarzalnych elementów drogowych (KPED), Transprojekt - Warszawa, 1979 i 1982 r.

# **SPECYFIKACJA TECHNICZNA WYKONANIA I ODBIORU ROBÓT BUDOWLANYCH**

## **D-08.00.00.00**

## **Elementy ulic**

### **D-08.03.01.00**

### **Obrzeża betonowe**

#### **D-08.03.01.21**

#### **Ustawienie obrzeży betonowych o wymiarach 30 x 8cm**

## **1. WSTĘP**

### **1.1. Przedmiot Specyfikacji Technicznej Wykonania i Odbioru Robót Budowlanych (STWiORB)**

Przedmiotem niniejszej STWiORB są wymagania dotyczące wykonania i odbioru robót związanych z ustawieniem obrzeży betonowych podczas realizacji robót budowlanych realizowanych w ramach inwestycji pn.: „Przebudowa mostu na potoku Ruda w m. Dobrynin w ciągu drogi powiatowej nr 1176R, Tuszyna – Niwiska - Kolbuszowa, km 3+220”.

### **1.2. Zakres stosowania STWiORB**

Specyfikacja techniczna jest stosowana jako dokument przetargowy i kontraktowy przy zlecaniu i realizacji robót wymienionych w pkt. 1.1.

### **1.3. Zakres robót objętych STWiORB**

Ustalenia zawarte w niniejszej specyfikacji dotyczą zasad prowadzenia robót związanych z ustawieniem obrzeży betonowych o wymiarach 30x8cm na podsypce cementowo-piaskowej przy umocnieniu stożków nasypu oraz wzdłuż projektowanych odcinków chodników dla pieszych.

### **1.4. Określenia podstawowe**

**1.4.1. Obrzeża chodnikowe** - prefabrykowane belki betonowe rozgraniczające jednostronnie lub dwustronnie ciągi komunikacyjne od terenów nie przeznaczonych do komunikacji.

**1.4.2.** Pozostałe określenia podstawowe są zgodne z obowiązującymi, odpowiednimi polskimi normami i definicjami podanymi w STWiORB D-M-00.00.00.00 „Wymagania ogólne” pkt. 1.4.

### **1.5. Ogólne wymagania dotyczące robót**

Ogólne wymagania dotyczące robót podano w STWiORB D-M-00.00.00.00 „Wymagania ogólne” pkt. 1.5.

## **2. MATERIAŁY**

### **2.1. Ogólne wymagania dotyczące materiałów**

Ogólne wymagania dotyczące materiałów, ich pozyskiwania i składowania podano w STWiORB D-M-00.00.00.00 „Wymagania ogólne” pkt. 2.

### **2.2. Stosowane materiały**

Materiałami stosowanymi są:

- obrzeża 30 x 8cm, gatunku 1 odpowiadające wymaganiom PN-EN 1340:2004
- cement do zapraw,
- piasek do podsypki i zapraw.

### 2.3. Betonowe obrzeża chodnikowe - oznaczenie

Należy użyć obrzeża wysokiego Ow gatunku pierwszego G1 o pełnym oznaczeniu Ow-I/8/30/75 wg BN-80/6775-03/04.

### 2.4. Betonowe obrzeża chodnikowe - wymagania techniczne

#### 2.4.1. Wymiary betonowych obrzeży chodnikowych

Kształt obrzeży betonowych przedstawiono na rysunku 1, a wymiary podano w tablica 1.

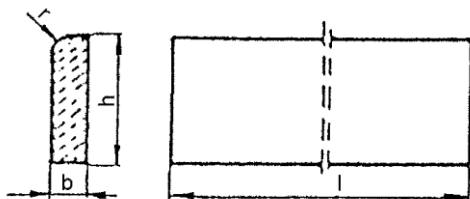

Rysunek 1 Kształt betonowego obrzeża chodnikowego

tablica 1. Wymiary obrzeży

Rodzaj obrzeża	Wymiary obrzeży, cm			
	l	b	h	r
Ow	100	8	30	3

#### 2.4.2. Dopuszczalne wady i uszkodzenia obrzeży

Wymagania techniczne obrzeży betonowych określa PN-EN 1340 w sposób przedstawiony w tablicy 2.

tablica 2. Wymagania wobec obrzeży betonowych ustalone w PN-EN 1340 do stosowania w warunkach kontaktu z solą odładową w warunkach mrozu.

Lp.	Cecha	Załącznik	Wymagania		
1	Kształt i wymiary				
1.1	Wartości dopuszczalnych odchyłek od wymiarów nominalnych, z dokładnością do milimetra	C	Długość: $\pm 1\%$ , $\geq 4\text{ mm}$ i $\leq 10\text{ mm}$ Inne wymiary z wyjątkiem promienia: - dla powierzchni: $\pm 3\%$ , $\geq 3\text{ mm}$ , $\leq 5\text{ mm}$ , - dla innych części: $\pm 5\%$ , $\geq 3\text{ mm}$ , $\leq 10\text{ mm}$		
1.2	Dopuszczalne odchyłki od płaskości i prostoliniowości, dla długości pomiarowej 300 mm 400 mm 500 mm 800 mm	C	$\pm 1,5\text{ mm}$ $\pm 2,0\text{ mm}$ $\pm 2,5\text{ mm}$ $\pm 4,0\text{ mm}$		
2	Właściwości fizyczne i mechaniczne				
2.1	Odporność na zamrażanie/rozmarzanie z udziałem soli odładzających	D	Ubytek masy po badaniu: wartość średnia $\leq 1,0\text{ kg/m}^2$ , przy czym każdy pojedynczy wynik $< 1,5\text{ kg/m}^2$		
2.2	Nasiąkliwość		do 5%		
2.3	Odporność na ścieranie	G i H	Klasa odporności	Odporność przy pomiarze na tarczy szerokiej ściernej, wg zał. G normy – badanie podstawowe Böhme, wg zał. H normy – badanie alternatywne	
			4	$\leq 20\text{ mm}$	$\leq 18000\text{ mm}^3/5000\text{ mm}^2$
2.4	Odporność na poślizg/poślizgnięcie	I	a) jeśli górna powierzchnia obrzeża nie była szlifowana i/lub polerowana – zadawająca odporność, b) jeśli wyjątkowo wymaga się podania wartości odporności na poślizg/poślizgnięcie – należy zadeklarować minimalną jej wartość pomierzoną wg zał. I normy (wahadłowym przyrządem do badania tarcia), c) trwałość odporności na poślizg/poślizgnięcie w normalnych warunkach użytkowania obrzeża jest zadawająca przez cały okres użytkowania, pod warunkiem właściwego utrzymywania i gdy na znacznej części nie zostało odsłonięte kruszywo podlegające intensywnemu polerowaniu.		
3	Aspekty wizualne				
3.1	Wygląd	J	a) powierzchnia obrzeża nie powinna mieć rys i		



			odprysków, b) nie dopuszcza się rozwarstwień w obrzeżach dwuwarstwowych c) ewentualne wykwyty nie są uważane za istotne
3.2	Tekstura	J	a) obrzeża z powierzchnią o specjalnej teksturze – producent powinien określić rodzaj tekstury, b) tekstura powinna być porównana z próbkami dostarczonymi przez producenta, zatwierdzonymi przez odbiorcę, c) różnice w jednolitości tekstury, spowodowane nieuniknionymi zmianami we właściwości surowców i warunków twardnienia, nie są uważane za istotne
3.3	Zabarwienie	J	a) barwiona może być warstwa ścierna lub cały element, b) zabarwienie powinno być porównane z próbkami dostarczonymi przez producenta, zatwierdzonymi przez odbiorcę, c) różnice w jednolitości zabarwienia, spowodowane nieuniknionymi zmianami właściwości surowców lub warunków dojrzewania betonu, nie są uważane za istotne

#### 2.4.3. Składowanie

Betonowe obrzeża chodnikowe mogą być przechowywane na składowiskach otwartych, posegregowane według rodzajów i gatunków.

Betonowe obrzeża chodnikowe należy układać z zastosowaniem podkładek i przekładek drewnianych o wymiarach co najmniej: grubość 2,5 cm, szerokość 5 cm, długość minimum 5 cm większa niż szerokość obrzeża.

#### 2.4.4. Beton i jego składniki

Do produkcji obrzeży należy stosować beton według PN-EN 206-1:2003/Ap1:2004, klasy wytrzymałości, co najmniej C30/37. Klasa ekspozycji betonu: XF3, napowietrzenie min A=4%. Kruszywo powinno być mrozoodporne odpowiadające warunkom normy PN-EN 12620:2004.

Dodatkowo zaleca się, aby obrzeża spełniały warunki podane poniższej tabeli:

tablica 3. Cechy fizykomechaniczne betonowych obrzeży

Lp.	Cechy	Wartość
1	Nasiąkliwość wodą wg PN-B-06250, %, nie więcej niż	5
2	Odporność na zamrażanie, po 150 cyklach zamrażania, wg PN-B-06250: a) pęknięcia próbki b) strata masy, %, nie więcej niż c) obniżenie wytrzymałości na ściskanie w stosunku do wytrzymałości próbek nie zamrażanych, %, nie więcej niż	brak 5 20
3	Wodoszczelność wg PN-B-06250 min.	W6

#### 2.4.5. Materiały na podsypkę cementowo-piaskową i do wypełniania spoin

Należy stosować mieszankę cementu i piasku w stosunku 1:4 z piasku naturalnego spełniającego wymagania dla gatunku 1 wg PN-B-11113:1996 [9] i cementu portlandzkiego klasy 32,5 N, odpowiadającego wymaganiom PN-EN 197-1:2002 [10]. Woda powinna spełniać wymagania PN-EN 1008:2004 **Błąd! Nie można odnaleźć źródła odwołania.** Materiały do wykonania zaprawy do uszczelniania spoin powinny spełniać wymagania:

- cement klasy 32,5 N wg PN-EN 197-1:2002 [1],
- piasek wg PN-EN-13139:2003 [15],
- woda wg PN-EN 1008:2004 [11].

### 3. SPRZĘT

#### 3.1. Ogólne wymagania dotyczące sprzętu

Ogólne wymagania dotyczące sprzętu podano w STWIORB D-M-00.00.00.00 „Wymagania ogólne” pkt. 3.

### **3.2. Sprzęt do ustawiania obrzeży**

Roboty wykonuje się ręcznie przy zastosowaniu drobnego sprzętu pomocniczego.

## **4. TRANSPORT**

### **4.1. Ogólne wymagania dotyczące transportu**

Ogólne wymagania dotyczące transportu podano w STWIORB D-M-00.00.00.00 „Wymagania ogólne” pkt. 4.

### **4.2. Transport obrzeży betonowych**

Betonowe obrzeża chodnikowe mogą być przewożone dowolnymi środkami transportu po osiągnięciu przez beton wytrzymałości minimum 70% wytrzymałości projektowanej.

Obrzeża powinny być zabezpieczone przed przemieszczeniem się i uszkodzeniami w czasie transportu.

### **4.3. Transport pozostałych materiałów**

Transport pozostałych materiałów podano w D-08.01.01.21 „Ustawienie krawężników betonowych wymiarach 20 x 30 cm na ławie betonowej”.

## **5. WYKONANIE ROBÓT**

### **5.1. Ogólne zasady wykonania robót**

Ogólne zasady wykonania robót podano w STWIORB D-M-00.00.00.00 „Wymagania ogólne” pkt. 5.

### **5.2. Wykonanie koryta**

Koryto pod podsypkę należy wykonywać zgodnie z PN-B-06050.

Wymiary wykopu powinny odpowiadać wymiarom ławy w planie z uwzględnieniem w szerokości dna wykopu.

### **5.3. Podłoże lub podsypka**

Podłoże pod ustawienie obrzeża stanowi podsypka piaskowa o grubości warstwy 5 cm po zagęszczeniu. Podsypkę wykonuje się przez zasypanie koryta żwirem lub piaskiem i zagęszczenie z polewaniem wodą.

### **5.4. Ustawienie betonowych obrzeży chodnikowych**

Betonowe obrzeża chodnikowe należy ustawiać na wykonanym podłożu w miejscu i ze światłem (odległością górnej powierzchni obrzeża od ciągu komunikacyjnego) zgodnym z ustaleniami dokumentacji projektowej.

Zewnętrzna ściana obrzeża powinna być obsypana piaskiem, żwirem lub miejscowym gruntem przepuszczalnym, starannie ubitym.

Spoiny nie powinny przekraczać szerokości 1 cm. Należy wypełnić je piaskiem lub zaprawą cementowo-piaskową w stosunku 1:2. Spoiny przed zalaniem należy oczyścić i zmyć wodą. Spoiny muszą być wypełnione całkowicie na pełną głębokość.

## **6. KONTROLA JAKOŚCI ROBÓT**

### **6.1. Ogólne zasady kontroli jakości robót**

Ogólne zasady kontroli jakości robót podano w STWIORB D-M-00.00.00.00 „Wymagania ogólne” pkt. 6.

### **6.2. Badania przed przystąpieniem do robót**

Przed przystąpieniem do robót Wykonawca powinien wykonać badania materiałów przeznaczonych do ustawienia betonowych obrzeży chodnikowych i przedstawić wyniki tych badań Inżynierowi do akceptacji.

Sprawdzenie wyglądu zewnętrznego należy przeprowadzić na podstawie oględzin elementu przez pomiar i policzenie uszkodzeń występujących na powierzchniach i krawędziach elementu, zgodnie z wymaganiami tablicy 3. Pomiary długości i głębokości uszkodzeń należy wykonać za pomocą przymiaru stalowego lub suwmiarki z dokładnością do 1 mm, zgodnie z ustaleniami PN-B-10021.

Sprawdzenie kształtu i wymiarów elementów należy przeprowadzić z dokładnością do 1 mm przy użyciu suwmiarki oraz przymiaru stalowego lub taśmy, zgodnie z wymaganiami tablicy 1 i 2. Sprawdzenie kątów prostych w narożach elementów wykonuje się przez przyłożenie kątownika do badanego naroża i zmierzenia odchyłek z dokładnością do 1 mm.

Badania pozostałych materiałów powinny obejmować wszystkie właściwości określone w normach podanych dla odpowiednich materiałów wymienionych w pkt. 2.

### **6.3. Badania w czasie robót**

W czasie robót należy sprawdzać wykonanie:

- koryta pod podsypkę - zgodnie z wymaganiami pkt. 5.2,
- podsypki z piasku - zgodnie z wymaganiami pkt. 5.3,
- ustawienia betonowego obrzeża chodnikowego - zgodnie z wymaganiami pkt 5.4, przy dopuszczalnych odchyleniach:
  - linii obrzeża w planie, które może wynosić  $\pm 2$  cm na każde 100 m długości obrzeża,
  - niwelety górnej płaszczyzny obrzeża, które może wynosić  $\pm 1$  cm na każde 100 m długości obrzeża,
  - wypełnienia spoin, sprawdzane co 10 metrów, które powinno wykazywać całkowite wypełnienie badanej spoiny na pełną głębokość.

## **7. OBMIAR ROBÓT**

### **7.1. Ogólne zasady obmiaru robót**

Ogólne zasady obmiaru robót podano w STWIORB D-M-00.00.00.00 „Wymagania ogólne” pkt. 7.

### **7.2. Jednostka obmiarowa**

Jednostką obmiarową jest m (metr) ustawionego betonowego obrzeża chodnikowego wraz z wykonaniem dylatacji

## **8. ODBIÓR ROBÓT**

### **8.1. Ogólne zasady odbioru robót**

Ogólne zasady odbioru robót podano w STWIORB D-M-00.00.00.00 „Wymagania ogólne” pkt. 8.

Roboty uznaje się za wykonane zgodnie z dokumentacją projektową, STWIORB i wymaganiami Inżyniera, jeżeli wszystkie pomiary i badania z zachowaniem tolerancji wg pkt. 6 dały wyniki pozytywne.

### **8.2. Odbiór robót zanikających i ulegających zakryciu**

Odbiorowi robót zanikających i ulegających zakryciu podlegają:

- wykonane koryto,
- wykonana podsypka.

## **9. PODSTAWA PŁATNOŚCI**

### **9.1. Ogólne ustalenia dotyczące podstawy płatności**

Ogólne ustalenia dotyczące podstawy płatności podano w STWIORB D-M-00.00.00.00 „Wymagania ogólne” pkt. 9.

### **9.2. Cena jednostki obmiarowej**

Cena wykonania 1 m betonowego obrzeża chodnikowego obejmuje:

- prace pomiarowe i roboty przygotowawcze,
- wykonanie niezbędnych projektów technologicznych,
- wykonanie, utrzymanie i rozbiórka niezbędnych placów składowych,
- wykonanie, utrzymanie i rozbiórka niezbędnych dróg dojazdowych,
- wykonanie, utrzymanie i rozbiórka niezbędnego oznakowania robót,

- dostarczenie materiałów,
- wykonanie koryta,
- rozścielenie i ubicie podsypki,
- ustawienie obrzeża,
- wypełnienie spoin,
- obsypanie zewnętrznej ściany obrzeża,
- wykonanie badań i pomiarów wymaganych w specyfikacji technicznej.
- zabezpieczenie i uprzątnięcie terenu robót,
- koszt zapewnienia niezbędnych czynników produkcji,
- wszystkie inne czynności nieujęte a konieczne do wykonania w ramach niniejszej specyfikacji.

## 10. PRZEPISY ZWIĄZANE

- |     |   |  |
|-----|---|--|
| 1.  | PN-EN 197-1:2012                        | Cement. Część 1: Skład, wymagania i kryteria zgodności dotyczące cementu powszechnego użytku   |
| 2.  | PN-EN 206-1:2003                        | Beton. Część 1: Wymagania, właściwości, produkcja i zgodność   |
| 3.  | PN-EN 1340:2004 i<br>PN-EN 1340:2004/AC | Krawężniki betonowe. Wymagania i metody badań  |
| 4.  | PN-88/B-06250                           | Beton zwykły   |
| 5.  | PN-63/B-06251                           | Roboty betonowe i żelbetowe  |
| 6.  | PN-B-11111:1996                         | Kruszywa mineralne. Kruszywa naturalne do nawierzchni drogowych. Żwir i mieszanka  |
| 7.  | PN-B-11112:1996                         | Kruszywa mineralne. Kruszywo łamane do nawierzchni drogowych   |
| 8.  | PN-B-11113:1996                         | Kruszywa mineralne. Kruszywa naturalne do nawierzchni drogowych. Piasek  |
| 9.  | PN-88/B-32250                           | Materiały budowlane. Woda do betonów i zapraw  |
| 10. | BN-88/6731-08                           | Cement. Transport i przechowywanie   |
| 11. | PN-EN-1008:2004                         | Woda zarobowa do betonu – Specyfikacja pobierania próbek, badanie i ocena przydatności wody zarobowej do betonu, w tym wody odzyskanej z procesów produkcji betonu |
| 12. | PN-EN 12620:2013-08                     | Kruszywa do betonu   |
| 13. | BN-64/8845-02                           | Krawężniki uliczne. Warunki techniczne ustawienia i odbioru.   |
| 14. | BN-80/6775-03/04                        | Prefabrykaty budowlane z betonu. Elementy nawierzchni dróg, ulic, parkingów i torowisk tramwajowych. Krawężniki i obrzeża  |
| 15. | PN-EN 13139:2013-08                     | Kruszywa do zaprawy  |

# **SPECYFIKACJA TECHNICZNA WYKONANIA I ODBIORU ROBÓT BUDOWLANYCH**

## **M-20.01.00.00** **Stal zbrojeniowa**

### **1. WSTĘP**

#### **1.1. Przedmiot Specyfikacji Technicznej Wykonania i Odbioru Robót Budowlanych (STWiORB)**

Przedmiotem niniejszej STWiORB są wymagania dotyczące wykonania i odbioru robót budowlanych związanych z wykonaniem zbrojenia podczas realizacji pn.: „Przebudowa mostu na potoku Ruda w m. Dobrynin w ciągu drogi powiatowej nr 1176R, Tuszyna – Niwiska - Kolbuszowa, km 3+220”.

#### **1.2. Zakres stosowania STWiORB**

Szczegółowa Specyfikacja Techniczna jest stosowana jako dokument przetargowy i kontraktowy przy zlecaniu i realizacji robót wymienionych w pkt.1.1.

#### **1.3. Zakres robót objętych STWiORB**

Roboty, których dotyczy Specyfikacja, obejmują wszystkie czynności umożliwiające i mające na celu wykonanie zbrojenia ze stali do zbrojenia betonu dla obiektów mostowych.

W zakres tych robót wchodzi:

- przygotowanie zbrojenia,
- montaż zbrojenia.

ST dotyczy wszystkich elementów betonowych i żelbetowych. W zakresie kosztorysowym nie dotyczy elementów prefabrykowanych. Niniejsza STWiORB nie dotyczy zbrojenia technologicznego..

#### **1.4. Określenia podstawowe**

**1.4.1.** Pręty stalowe wiotkie – pręty stalowe o przekroju kołowym gładkie lub żebrowane o średnicy do 40 mm.

**1.4.2.** Partia wyrobu – wiązka drutów tego samego gatunku o jednakowej średnicy nominalnej, pochodząca z jednego wytopu.

**1.4.3.** Pozostałe określenia podstawowe są zgodne z obowiązującymi, odpowiednimi polskimi normami i z definicjami podanymi w STWiORB D-M-00.00.00 „Wymagania ogólne” [1] pkt 1.4.

#### **1.5. Ogólne wymagania dotyczące robót**

Ogólne wymagania dotyczące robót podano w STWiORB D-M-00.00.00 „Wymagania ogólne” [1], pkt 1.5

### **2. MATERIAŁY**

#### **2.1. Ogólne wymagania dotyczące materiałów**

Ogólne wymagania dotyczące materiałów, ich pozyskiwania i składowania, podano w STWiORB D-M-00.00.00 „Wymagania ogólne” [1] pkt 2.

#### **2.2. Materiały do wykonania robót**

##### **2.2.1. Zgodność materiałów z dokumentacją projektową**

Materiały do wykonania robót powinny być zgodne z ustaleniami dokumentacji projektowej i ST.

##### **2.2.2. Stosowane materiały**

Do wykonania zbrojenia betonu w elementach obiektu inżynierskiego można stosować następujące materiały:

- stal do zbrojenia betonu,
- drut montażowy,
- podkładki dystansowe,
- elektrody do spawania prętów zbrojeniowych.

##### **2.2.3. Stal do zbrojenia betonu**

Do zbrojenia betonu należy stosować stal klas: A-I (gatunek St3S-b) i A-IIIIN (gatunek B 500SP) oraz gatunków zgodnych z dokumentacją projektową oraz ST. Pręty stalowe do zbrojenia betonu winny być zgodne z wymaganiami PN-91/S-10042 [2], PN-89/H-84023.06 [3], PN-82/H-93215 [4].

W technologicznej próbie zginania powierzchnia próbek nie powinna wykazywać pęknięć, naderwań i rozwarstwień.

Stal zbrojeniowa dostarczana na budowę powinna mieć certyfikat zgodności z ww. Polskimi Normami. W przypadku stosowania stali niezgodnej z PN musi ona posiadać aprobatę techniczną, potwierdzającą możliwość zastosowania prętów do zbrojenia betonu w obiektach mostowych oraz deklarację zgodności.

Nowe gatunki stali mogą być stosowane pod warunkiem uzyskania aprobaty technicznej wydanej przez upoważnioną jednostkę naukowo-badawczą (np. IBDiM), na podstawie wyników badań wykonanych zgodnie z wymaganiami odpowiednich norm.

Zastosowanie stali innych gatunków lub średnic, niż określono w dokumentacji projektowej, wymaga zgody Inżyniera oraz projektanta.

#### **2.2.4. Zaświadczenie o jakości**

##### **2.2.4.1. Atest**

Do każdej partii walcówki lub prętów wytwórca jest obowiązany dołączyć zaświadczenie o jakości - atest, stwierdzające zgodność wyrobu z wymaganiami normy lub aprobaty technicznej. W atencie należy podać:

- a) nazwę wytwórcy,
- b) oznaczenie wyrobu wg PN-82/H-93215 [4],
- c) numer wytopu lub numer partii,
- d) wszystkie wyniki przeprowadzonych badań oraz skład chemiczny wg analizy wytopowej,
- e) masę partii,
- f) rodzaj obróbki cieplnej (w przypadku dostawy prętów obrabianych cieplnie).

W oznaczeniu należy podać:

- nazwę wyrobu,
- średnicę wyrobu,
- długość prętów,
- znak stali,
- znak obróbki cieplnej,
- numer normy, wg której pręty zostały wyprodukowane.

##### **2.2.4.2. Cechowanie**

Na przewieszkach metalowych przymocowanych co najmniej po dwie do każdej wiązki prętów, kręgów lub kręgu, należy podać w sposób trwały:

- a) znak wytwórcy,
- b) średnicę nominalną,
- c) znak stali,
- d) numer wytopu lub numer partii,
- e) znak obróbki cieplnej (w przypadku prętów obrabianych cieplnie).

Ponadto każdą wiązkę prętów i walcówki należy cechować trwałą czerwoną farbą olejną przez malowanie końców prętów od czoła z jednej strony każdej wiązki, natomiast na każdym kręgu walcówki - pasa o szerokości co najmniej 20 mm.

Nie ma konieczności badania stali zbrojeniowej spełniającej wymagania PN-91/S-10042 [2] (z potwierdzeniem certyfikatem zgodności) lub posiadającej aprobatę techniczną (z potwierdzeniem deklaracją zgodności).

Dostarczoną na budowę stal, która:

- nie ma deklaracji (certyfikatu) zgodności z Polską Normą lub aprobatą techniczną,
  - oględziny zewnętrzne nasuwają wątpliwości co do jej własności,
  - pęka przy wykonywaniu haków,
- należy odrzucić.

#### **2.2.5. Wady powierzchniowe**

Powierzchnia walcówki i prętów powinna być bez pęknięć, pęcherzy i naderwań.

Na powierzchni czołowej prętów niedopuszczalne są pozostałości jamy usadowej, rozwarstwienia i pęknięcia widoczne nieuzbrojonym okiem. Wady powierzchniowe jak rysy, drobne łuski i zawalcowania, wtrącenia niemetaliczne, wżery, wypukłości, wgniecenia, zgorzeliny i chropowatości są dopuszczalne:

- jeśli mieszczą się w granicach dopuszczalnych odchyłek średnicy dla walcówki i prętów gładkich wg PN-82/H-93215 [4],
- jeśli nie przekraczają 0,5 mm, licząc od średnicy rdzenia dla walcówki i prętów żebrowanych o średnicy nominalnej do 25 mm, zaś 0,7 mm dla prętów o większych średnicach.

## 2.2.6. Wymiary i masy

Wymiary przekroju poprzecznego, jak średnice nominalne i ich dopuszczalne odchyłki, przekroje nominalne, masy teoretyczne i ich dopuszczalne odchyłki oraz zakresy masy dla dopuszczalnych odchyłek, jak również wymiary i rozmieszczenie żeber, średnice rdzenia powinny odpowiadać wymaganiom normy PN-82/H-93215 [4].

## 2.3. Drut montażowy

Do montażu prętów zbrojenia należy używać wyżarzonego drutu stalowego, tzw. wiązałkowego. Średnica drutu wiązałkowego powinna być dostosowana do średnicy prętów głównych w złączu, ale nie mniejsza niż 1,0 mm. Przy średnicach większych niż 12 mm należy stosować drut o średnicy 1,5 mm.

## 2.4. Podkładki dystansowe

Dopuszcza się stosowanie stabilizatorów i podkładek dystansowych z betonu lub zaprawy i z tworzyw sztucznych.

Podkładki dystansowe muszą być mocowane do prętów.

Nie dopuszcza się stosowania podkładek dystansowych z drewna, cegły lub prętów stalowych.

## 2.5. Elektrody do spawania zbrojenia

Elektrody oraz inne materiały do spawania należy stosować według norm przedmiotowych, odpowiednio do gatunku stali, metody i warunków spawania, po akceptacji Inżyniera.

# 3. SPRZĘT

## 3.1. Ogólne wymagania dotyczące sprzętu

Ogólne wymagania dotyczące sprzętu podano w STWiORB D-M-00.00.00 „Wymagania ogólne”[1], pkt 3.

## 3.2. Sprzęt do wykonania robót

Wykonawca przystępujący do wykonania zbrojenia powinien mieć do dyspozycji następujący sprzęt:

- gietarki,
- prostowarki,
- nożyce do cięcia prętów,
- lekki żuraw samochodowy,
- sprzęt do transportu pomocniczego.

Zastosowany sprzęt wymaga akceptacji Inżyniera.

Sprzęt używany przy przygotowaniu i montażu zbrojenia wiotkiego w konstrukcjach mostowych powinien spełniać wymagania obowiązujące w budownictwie ogólnym. W szczególności wszystkie rodzaje sprzętu jak: gietarki, prostowarki, zgrzewarki, spawarki powinny być sprawne oraz posiadać fabryczną gwarancję i instrukcję obsługi. Sprzęt powinien spełniać wymagania BHP. Miejsca lub elementy szczególnie niebezpieczne dla obsługi, powinny być specjalnie oznaczone. Sprzęt ten powinien podlegać kontroli osoby odpowiedzialnej za BHP na budowie. Osoby obsługujące sprzęt powinny być odpowiednio przeszkolone.

# 4. TRANSPORT

## 4.1. Ogólne wymagania dotyczące transportu

Ogólne wymagania dotyczące transportu podano w STWiORB D-M-00.00.00 „Wymagania ogólne”[1], pkt 4.

## 4.2. Transport i przechowywanie materiałów

Pręty dostarcza się w wiązkach związanych drutem stalowym, walcówkę o średnicy do 8 mm lub taśmę co najmniej w trzech miejscach, a walcówkę w kręgach związanych co najmniej w dwóch miejscach równomiernie rozłożonych. Masa wiązki nie powinna przekraczać 5 t, jeżeli przy zamówieniu nie uzgodniono inaczej.

Pręty do zbrojenia powinny być przewożone odpowiednimi środkami transportu, w sposób zapewniający uniknięcie trwałych odkształceń oraz zgodnie z wymaganiami PN-88/H-01105 [5].

Stal zbrojeniowa nie jest zasadniczo zabezpieczana przed korozją w okresie przed wbudowaniem. Należy dążyć, by stal taka była magazynowana w miejscu nie narażonym na nadmierne zawilgocenie lub zanieczyszczenie.

Zabezpieczeniem przed nadmierną korozją stali zbrojeniowej, magazynowanej na otwartym powietrzu, może być powłoka wykonana z mleczka cementowego.

## **5. WYKONANIE ROBÓT**

### **5.1. Ogólne zasady wykonywania robót**

Ogólne zasady wykonywania robót podano w STWiORB D-M-00.00.00 „Wymagania ogólne”[1], pkt 5.

### **5.2. Zasady wykonywania robót**

Sposób wykonania robót powinien być zgodny z dokumentacją projektową i ST. W przypadku braku wystarczających danych można korzystać z ustaleń podanych w niniejszej specyfikacji.

Podstawowe czynności przy wykonywaniu robót obejmują:

1. roboty przygotowawcze,
2. przygotowanie zbrojenia do ułożenia,
3. montaż zbrojenia,
4. łączenie prętów,
5. roboty wykończeniowe.

### **5.3. Roboty przygotowawcze**

Przed przystąpieniem do robót należy, na podstawie dokumentacji projektowej, ST lub wskazań Inżyniera:

- ustalić materiały niezbędne do wykonania robót,
- określić kolejność, sposób i termin wykonania robót.

Wykonawca przedstawi Inżynierowi do akceptacji projekt organizacji i harmonogram robót uwzględniający wszystkie warunki, w jakich będą wykonywane roboty zbrojarskie, a także projekt technologiczny zbrojenia, w którym zostaną m.in. określone miejsca i sposób łączenia prętów, jeśli nie zostało to podane w dokumentacji projektowej.

### **5.4. Przygotowanie zbrojenia**

#### **5.4.1. Oczyszczenie zbrojenia**

Pręty zbrojenia, przed ich ułożeniem w deskowaniu, należy oczyścić z zendry, luźnych płatków rdzy, kurzu i błota. Stal pokrytą rdzą oczyszcza się szczotkami ręcznie lub mechanicznie. Po oczyszczeniu należy sprawdzić wymiary przekroju poprzecznego prętów na zgodność z wymaganiami PN-82/H-93215 [4]. Stal tylko zabłoconą można zmyć strumieniem wody, a pręty oblodzone odmrażać strumieniem ciepłej wody. Stal narażoną na choćby chwilowe działanie słonej wody należy zmyć wodą słodką. Pręty zbrojenia zanieczyszczone tłuszczem (smary, oliwa) lub farbą olejną, należy opalać aż do całkowitego usunięcia zanieczyszczeń.

Możliwe są również inne sposoby czyszczenia stali zbrojeniowej akceptowane przez Inżyniera.

#### **5.4.2. Prostowanie zbrojenia**

Pręty, używane do produkcji zbrojenia, powinny być proste. Dopuszczalna wielkość miejscowego wykrzywienia nie powinna przekraczać 4 mm; w przypadku większych odchyłek stal zbrojeniową należy prostować za pomocą kluczy, młotków, prostowników i wyciągarek.

#### **5.4.3. Cięcie i gięcie prętów**

Cięcie prętów należy wykonywać przy maksymalnym wykorzystaniu materiałów. Wskazane jest sporządzenie w tym celu planu cięcia. Pręty ucinają się z dokładnością do 1 cm. Cięcie przeprowadza się przy pomocy mechanicznych noży. Dopuszcza się również cięcie palnikiem acetylenowym.

Gięcie prętów należy wykonywać zgodnie z dokumentacją projektową i normą PN-91/S-10042 [2]. Na zimno na budowie można wykonywać odgięcia prętów o średnicy  $d \leq 12$  mm.

Pręty o średnicy  $d > 12$  mm powinny być odginane z kontrolowanym podgrzewaniem.

Należy zwrócić uwagę przy odbiorze haków i odgięć na ich zewnętrzną stronę. Niedopuszczalne są tam pęknięcia powstałe podczas wyginania.

Walcówki i pręty nie należy zginać w strefie zgrzewania lub spawania. Minimalna odległość spoin od krzywizny odgięcia powinna wynosić 10 d.

W miejscach zagięć i załamań elementów konstrukcji, w których zagięciu ulegają jednocześnie wszystkie pręty zbrojenia rozciąganego, należy stosować średnicę zagięcia równą co najmniej 20 d. Wewnętrzna średnica odgięcia strzemion i prętów montażowych powinna spełniać warunki podane dla haków.

### **5.5. Montaż zbrojenia**

Rozstaw prętów zbrojenia powinien być zgodny z dokumentacją projektową i PN-91/S-10042 [2].

Układ zbrojenia w konstrukcji musi umożliwić jego dokładne otoczenie przez jednorodny beton. Po ułożeniu zbrojenia w deskowaniu, rozmieszczenie prętów względem siebie i względem deskowania nie może ulec zmianie. W konstrukcję można wbudować stal pokrytą co najwyżej nalotem nie łuszczącej się rdzy. Nie można wbudowywać stali zatłuszczonej smarami lub innymi środkami chemicznymi, zabrudzonej farbami,



zabloconej i oblodzonej, stali, która była wystawiona na działanie słonej wody.

Minimalna grubość otuliny zewnętrznej w świetle prętów i powierzchni przekroju elementu żelbetowego powinna być zgodna z dokumentacją projektową i powinna wynosić co najmniej:

- 0,7 m - dla zbrojenia głównego fundamentów i podpór masywnych,
- 0,055 m - dla strzemion fundamentów i podpór masywnych,
- 0,05 m - dla prętów głównych lekkich podpór i pali,
- 0,03 m - dla zbrojenia głównego dźwigarów,
- 0,025 m - dla strzemion dźwigarów głównych i zbrojenia płyt pomostów.

Dla właściwej grubości otulenia prętów betonem, należy stosować podkładki dystansowe z tworzywa sztucznego, betonu lub zaprawy cementowej. Stosowanie innych sposobów zapewnienia otuliny, a szczególnie podkładek z prętów stalowych jest niedopuszczalne. Na wysokości ścian pionowych utrzymuje się konieczne otulenie za pomocą podkładek plastikowych pierścieniowych. Typ podkładek dystansowych powinien być zatwierdzony przez Inżyniera.

Szkielety zbrojenia powinny być, o ile możliwe, prefabrykowane na zewnątrz. W szkieletach tych węzły na przecięciach prętów powinny być połączone przez spawanie, zgrzewanie lub wiązanie na podwójny krzyż wyżarzonym drutem wiązałkowym o średnicy nie mniejszej niż 1,0 mm (przy średnicy prętów powyżej 12 mm o średnicy nie mniejszej niż 1,5 mm).

Układanie zbrojenia bezpośrednio na deskowaniu i podnoszenie na odpowiednią wysokość w trakcie betonowania jest niedopuszczalne.

Niedopuszczalne jest chodzenie i transportowanie materiałów po wykonanym szkielecie zbrojeniowym.

## **5.6. Łączenie prętów**

### **5.6.1. Zasady łączenia prętów**

Łączenie prętów należy wykonywać zgodnie z PN-91/S-10042 [2].

### **5.6.2. Łączenie prętów za pomocą spawania**

Do zgrzewania i spawania prętów mogą być dopuszczeni tylko spawacze mający odpowiednie uprawnienia.

Nie należy spawać prętów zbrojeniowych w temperaturze niższej niż  $-5^{\circ}\text{C}$ .

Stal, w zależności od klasy, należy spawać przy zachowaniu warunków dodatkowych wg PN-89/H-84023.06 [3] albo aprobaty technicznej.

W mostowych obiektach drogowych dopuszcza się następujące rodzaje spawanych połączeń prętów:

- czołowe, elektryczne, oporowe,
- nakładkowe spoiny dwustronne - łukiem elektrycznym,
- nakładkowe spoiny jednostronne - łukiem elektrycznym,
- zakładkowe spoiny dwustronne - łukiem elektrycznym,
- zakładkowe spoiny jednostronne - łukiem elektrycznym,
- czołowe wzmocnione spoinami bocznymi z blachą półkolistą,
- czołowe wzmocnione jednostronną spoiną z płaskownikiem,
- czołowe wzmocnione dwustronną spoiną z płaskownikiem,
- zakładkowe wzmocnione jednostronną spoiną z płaskownikiem,
- czołowe wzmocnione dwustronną spoiną z miejscowym bokiem płaskownika.

Wymiary spoin i nośności połączeń spawanych należy przyjmować wg normy PN-91/S-10042 [2].

Miejsca spawania powinny być położone poza odcinkami krzywizn prętów. Minimalna odległość spoin od krzywizny odgięcia powinna wynosić 10 d.

### **5.6.3. Łączenie prętów na zakład bez spawania**

Dopuszcza się łączenie na zakład bez spawania (wiązanie drutem) prętów prostych, prętów z hakami oraz zbrojenia wykonanego z drutów w postaci pętlic. Skrzyżowania prętów należy wiązać miękkim drutem lub spawać w ilości min. 30% skrzyżowań. Długości zakładów w połączeniach zbrojenia należy obliczać w zależności od ilości łączonych prętów w przekroju oraz ich wymaganej długości kotwienia wg normy PN-91/S-10042 [2].

Dopuszczalny procent prętów łączonych na zakład w jednym przekroju nie może być większy niż:

- dla prętów żebrowanych 50%,
- dla prętów gładkich 25%.

W jednym przekroju można łączyć na zakład bez spawania 100% dodatkowego zbrojenia poprzecznego, niepracującego. Odległość w świetle prętów łączonych w jednym przekroju nie powinna być mniejsza niż 2 d i niż 20 mm.

## **5.7. Kotwienie prętów**

Rodzaje i długości kotwienia prętów w betonie w zależności od rodzaju stali i klasy betonu należy

obliczać wg normy PN-91/S-10042 [2].

Minimalne długości kotwienia prętów prostych bez haków przyjmuje się:

- dla prętów gładkich ściskanych - 30 d,
- dla prętów żebrowanych ściskanych - 25 d,
- dla prętów gładkich rozciąganych - 50 d,
- dla prętów żebrowanych rozciąganych - 40 d.

Minimalne długości kotwienia prętów kl. A-I i A-II przed hakami i odgięciami przyjmuje się:

- dla prętów ściskanych ze stali kl. A-I i A-II - 20 d,
- dla prętów rozciąganych ze stali kl. A-I - 30 d,
- dla prętów rozciąganych ze stali kl. A-II - 25 d.

## **5.8. Roboty wykończeniowe**

Roboty wykończeniowe powinny być zgodne z dokumentacją projektową i ST. Do robót wykończeniowych należą prace związane z dostosowaniem wykonanych robót do warunków budowy obiektu i roboty porządkujące.

# **6. KONTROLA JAKOŚCI ROBÓT**

## **6.1. Ogólne zasady kontroli jakości robót**

Ogólne zasady kontroli jakości robót podano w STWiORB D-M-00.00.00 [1] „Wymagania ogólne”, pkt 6.

## **6.2. Badania przed przystąpieniem do robót**

Przed przystąpieniem do robót Wykonawca powinien:

- uzyskać wymagane dokumenty, dopuszczające wyroby budowlane do obrotu i powszechnego stosowania (certyfikaty zgodności, deklaracje zgodności, aprobaty techniczne, ew. badania materiałów wykonane przez dostawców itp.), potwierdzające zgodność materiałów z wymaganiami pkt. 2 niniejszej specyfikacji,
- ew. wykonać własne badania właściwości materiałów przeznaczonych do wykonania robót, określone w pkt. 2 lub przez Inżyniera.

Wszystkie dokumenty oraz wyniki badań Wykonawca przedstawi Inżynierowi do akceptacji.

## **6.3. Kontrola zbrojenia, przed przystąpieniem do betonowania**

### **6.3.1. Kontrola materiałów**

Kontrola jakości materiałów polega na sprawdzeniu jakości materiałów na zgodność z dokumentacją projektową oraz podanymi wyżej wymaganiami. Zbrojenie podlega odbiorowi jak dla robót zanikających.

Przy odbiorze stali dostarczonej na budowę, każdorazowo, zgodnie z normą PN-82/H-93215 [4] należy sprawdzić:

- zgodność zamówienia materiału z przywieszkami i atestami stali,
- stan powierzchni prętów,
- wymiary przekroju poprzecznego i długości prętów.

Nie ma konieczności badania stali zbrojeniowej spełniającej wymagania wg PN-91/S-10042 [2]. W przypadku wątpliwości, dla partii stali (poszczególnych średnic) wbudowywanej w podpory i ustrój nośny, po komisyjnym pobraniu próbek, Inżynier zadecyduje, a Wykonawca zleci do jednostki badawczej wykonanie badania:

- sprawdzenie masy (kg/m),
- granicy plastyczności  $R_e$  (MPa),
- wytrzymałości na rozciąganie  $R_m$  (MPa),
- wydłużenia  $A_5$  (%),
- zginania na zimno.

W przypadku wyników badań odbiegających od normy, należy odesłać partię stali z budowy.

W przypadku przewidywanego łączenia prętów przez spawanie w niskiej temperaturze należy zbadać stal na udarność. Nie należy spawać prętów zbrojeniowych w temperaturze niższej niż  $-5^{\circ}\text{C}$ .

### **6.3.2. Kontrola zbrojenia w trakcie montażu**

Kontrola zbrojenia, przed przystąpieniem do betonowania, musi być dokonana przez Inżyniera i fakt ten potwierdzony wpisem do dziennika budowy. Inżynier winien stwierdzić zgodność ułożonego zbrojenia z dokumentacją projektową i odpowiednimi normami w zakresie gatunku i ilości prętów, ich średnic, długości i rozstawu oraz zakotwień, prawidłowego otulenia i pewności utrzymania położenia prętów w trakcie betonowania.

Przedmiotem sprawdzenia powinny być:

- średnice i ilości prętów,
- rozstaw prętów,

- rozstaw strzemion,
- odchylenie od przewidzianego projektem nachylenia,
- długość prętów,
- położenie miejsc zakończeń lub odgięć oraz zakotwień prętów,
- wielkość otulin zewnętrznych,
- powiązanie (połączenia) zbrojenia między sobą,
- pewności utrzymania położenia prętów w trakcie betonowania.

Dopuszczalne tolerancje:

- różnice w rozstawie między prętami głównymi nie powinny przekraczać  $\pm 0,5$  cm,
- różnice w rozstawie prętów w świetle nie powinny przekraczać  $\pm 1,0$  cm,
- odstęp od czoła elementu lub konstrukcji nie może się różnić od projektowanego o więcej niż  $\pm 1,0$  cm,
- długość pręta między odgięciami nie powinna się różnić od projektowanej o więcej niż  $\pm 1,0$  cm,
- rozstaw strzemion wzdłuż belek nie powinien różnić się więcej niż  $\pm 2,0$  cm,
- odchylenie pręta od przewidzianego nachylenia względem poziomu nie powinno przekraczać 3%,
- różnica w wymiarach oczek siatki nie powinna przekraczać  $\pm 0,5$  cm,
- otuliny zewnętrzne powinny być utrzymane w granicach wymagań projektowych z tolerancją dodatnią 0,5 cm,
- liczba uszkodzonych skrzyżowań w dostarczonych na budowę siatkach nie powinna przekraczać 20% wszystkich skrzyżowań (25% na jednym pręcie),
- odchylenie strzemion od linii prostopadłej do zbrojenia głównego nie powinno przekraczać 3%,
- miejscowe wykrzywienie pręta nie może przekraczać  $\pm 0,5$  cm.

Wykrycie w wykonanym elemencie ewentualnych nieprawidłowości obciąża Wykonawcę robót, niezależnie od dokonanych uprzednio odbiorów.

## **7. OBMIAR ROBÓT**

### **7.1. Ogólne zasady obmiaru robót**

Ogólne zasady obmiaru robót podano w STWiORB D-M-00.00.00 „Wymagania ogólne” [1], pkt 7.

### **7.2. Jednostka obmiarowa**

Jednostką obmiarową jest 1 kilogram wykonanego zbrojenia ze stali danej klasy, zgodnie z dokumentacją projektową. Do obliczania należności przyjmuje się teoretyczną ilość (kg) zmontowanego zbrojenia, tj. łączną teoretyczną długość prętów poszczególnych średnic pomnożoną odpowiednio przez ich masę jednostkową w kg/m. Nie uwzględnia się zwiększonej ilości materiału w wyniku stosowania przez Wykonawcę prętów o średnicach większych od wymaganych w dokumentacji projektowej. Nie dolicz się stali użytej na zakłady przy łączeniu prętów, przekładek i prętów montażowych ani drutu wiązałkowego.

## **8. ODBIÓR ROBÓT**

### **8.1. Ogólne zasady odbioru robót**

Ogólne zasady odbioru robót podano w STWiORB D-M-00.00.00 „Wymagania ogólne” [1], pkt. 8.

Roboty uznaje się za wykonane zgodnie z dokumentacją projektową, ST i wymaganiami Inżyniera, jeżeli wszystkie pomiary i badania z zachowaniem tolerancji wg punktu 6 dały wyniki pozytywne.

### **8.2. Odbiór robót zanikających i ulegających zakryciu**

Odbiorowi robót zanikających i ulegających zakryciu podlegają:

- zgodność wykonania zbrojenia z dokumentacją projektową, pod względem gatunków stali, średnic i kształtów prętów,
- zgodności z dokumentacją projektową liczby prętów w poszczególnych przekrojach,
- usytuowania zbrojenia równoległe do kierunku pracy prętów,
- rozstawu prętów głównych i strzemion,
- prawidłowości wykonania haków, złącz i długości zakotwień prętów,
- zachowania wymaganej projektem otuliny zbrojenia,
- czystości zbrojenia w elemencie, a także niezmienności układu zbrojenia.

Odbiór tych robót powinien być zgodny z wymaganiami pktu 8.2 STWiORB D-M-00.00.00 „Wymagania ogólne” [1] oraz niniejszej STWiORB.

## **9. PODSTAWA PŁATNOŚCI**

### **9.1. Ogólne ustalenia dotyczące podstawy płatności**

Ogólne ustalenia dotyczące podstawy płatności podano w STWiORB D-M-00.00.00 „Wymagania ogólne” [1], pkt 9.

## 9.2. Cena jednostki obmiarowej

Cena jednostkowa wykonania robót obejmuje:

- prace pomiarowe i roboty przygotowawcze,
- oznakowanie robót,
- dostarczenie materiałów i sprzętu,
- koszt zapewnienia niezbędnych czynników produkcji,
- dostarczenie projektu technologicznego zbrojenia,
- oczyszczenie, wyprostowanie, wygięcie i przycinanie prętów stalowych,
- łączenie prętów, w tym spawanie „na styk” lub „na zakład” (ewentualnie z uwzględnieniem stali zużytej na zakłady),
- montaż zbrojenia przy użyciu drutu wiązałkowego w deskowaniu, zgodnie z dokumentacją projektową i niniejszą STWiORB,
- wykonanie badań i pomiarów,
- oczyszczenie terenu robót z odpadów zbrojenia, stanowiących własność Wykonawcy i usunięcie ich poza pas drogowy,
- wszystkie inne czynności nieujęte a konieczne do wykonania w ramach niniejszej specyfikacji.

Cena jednostkowa uwzględnia również budowę i rozbiórkę pomostów roboczych potrzebnych do montażu zbrojenia.

Wszystkie roboty powinny być wykonane według wymagań dokumentacji projektowej, ST i niniejszej specyfikacji technicznej.

## 9.3. Sposób rozliczenia robót tymczasowych i prac towarzyszących

Cena wykonania robót określonych niniejszą STWiORB obejmuje:

- roboty tymczasowe, które są potrzebne do wykonania robót podstawowych, ale nie są przekazywane Zamawiającemu i są usuwane po wykonaniu robót podstawowych,
- prace towarzyszące, które są niezbędne do wykonania robót podstawowych, niezaliczane do robót tymczasowych.

## 10. PRZEPISY ZWIĄZANE

### 10.1. Ogólne specyfikacje techniczne (STWiORB)

1. D-M-00.00.00      Wymagania ogólne

### 10.2. Normy

2. PN-91/S-10042      Obiekty mostowe. Konstrukcje betonowe, żelbetowe i sprężone. Projektowanie  
3. PN-89/H-84023.06      Stal określonego zastosowania. Stal do zbrojenia betonu. Gatunki  
4. PN-82/H-93215      Walcówka i pręty stalowe do zbrojenia betonu  
5. PN-88/H-01105      Stal. Półwyroby i wyroby hutnicze. Pakowanie, przechowywanie i transport

# SPECYFIKACJA TECHNICZNA WYKONANIA I ODBIORU ROBÓT BUDOWLANYCH

## M-20.02.00.00

### Beton konstrukcyjny

#### 1. WSTĘP

##### 1.1. Przedmiot Specyfikacji Technicznej Wykonania i Odbioru Robót Budowlanych (STWiORB)

Przedmiotem niniejszej STWiORB są wymagania dotyczące wykonania i odbioru robót budowlanych związanych z wykonaniem oraz ułożeniem betonu konstrukcyjnego w ramach inwestycji pn.: „Przebudowa mostu na potoku Ruda w m. Dobrynin w ciągu drogi powiatowej nr 1176R, Tuszyna – Niwiska - Kolbuszowa, km 3+220”.

##### 1.2. Zakres stosowania STWiORB

Specyfikacja techniczna (STWiORB) jest stosowana jako dokument przetargowy i kontraktowy przy zlecaniu i realizacji robót wymienionych w pkt. 1.1.

##### 1.3. Zakres robót objętych STWiORB

Ustalenia zawarte w niniejszej specyfikacji dotyczą zasad prowadzenia robót związanych z wykonaniem i odbiorem betonu konstrukcyjnego klasy;

- C25/30 (B30) na bazie cementu portlandzkiego CEM I niskoalkalicznego klasy 42,5 N,
- C30/37 (B35) na bazie cementu portlandzkiego CEM I niskoalkalicznego klasy 42,5 N,
- C35/45 (B45) na bazie cementu portlandzkiego CEM I niskoalkalicznego klasy 52,5 N,

oraz ułożeniu go w monolitycznych elementach obiektów inżynierskich.

##### 1.4. Określenia podstawowe

**1.4.1.** Beton konstrukcyjny – beton w monolitycznych elementach obiektu mostowego o wytrzymałości nie mniejszej niż wytrzymałość betonu klasy C20/25 (B25).

**1.4.2.** Beton zwykły - beton o gęstości powyżej 1,8 kg/dm<sup>3</sup> wykonany z cementu, wody, kruszywa mineralnego o frakcjach piaskowych i grubszych oraz ewentualnych dodatków mineralnych i domieszek chemicznych.

**1.4.3.** Mieszanka betonowa - mieszanina wszystkich składników przed związaniem betonu.

**1.4.4.** Klasa betonu - symbol literowo-liczbowy np. C25/30 (B30) klasyfikujący beton pod względem jego wytrzymałości na ściskanie;

Klasy wytrzymałości betonu wg PN EN 206-1:2003 określone są na podstawie wytrzymałości charakterystycznej na ściskanie w 28 dni dojrzewania na próbkach walcowych o średnicy 150 mm i wysokości 300 mm ( $f_{ckcyt}$ ) lub na próbkach sześciennych o boku 150 mm ( $f_{ckcube}$ ).

Zależność między klasą betonu wg PN EN 206-1:2003 [20] i PN-B-06250:1988 podano w załączniku.

**1.4.5.** Nasiąkliwość betonu - stosunek masy wody, którą zdolny jest wchłonąć beton do jego masy w stanie suchym.

**1.4.6.** Stopień mrozoodporności - symbol literowo-liczbowy (np. F50) klasyfikujący beton pod względem jego odporności na działanie mrozu; liczba po literze F oznacza wymaganą liczbę cykli zamrażania i odmrażania próbek betonowych.

**1.4.7.** Stopień wodoszczelności – symbol literowo-liczbowy (np. W4) klasyfikujący beton pod względem przepuszczalności wody; liczba po literze W oznacza dziesięciokrotną zwiększoną wartość ciśnienia wody w MPa, działającego na próbki betonowe.

**1.4.8.** Partia betonu – ilość betonu o tych samych wymaganiach, podlegająca oddzielnej ocenie, wyprodukowana w okresie umownym – nie dłuższym niż 1 miesiąc – z takich samych składników, w ten sam sposób i w tych samych warunkach.

**1.4.9.** Pozostałe określenia podstawowe są zgodne z obowiązującymi, odpowiednimi polskimi normami i z definicjami podanymi w STWiORB D-M-00.00.00 „Wymagania ogólne” pkt 1.4.

## 1.5. Ogólne wymagania dotyczące robót

Ogólne wymagania dotyczące robót podano w STWiORB D-M-00.00.00 „Wymagania ogólne”, pkt 1.5. Dla betonu konstrukcyjnego stosowanego w drogowych obiektach inżynierskich powinny być spełnione wymagania podane w Rozporządzeniu Ministra Transportu i Gospodarki Morskiej z dnia 30 maja 2000 r. w sprawie warunków technicznych, jakim powinny odpowiadać drogowe obiekty inżynierskie i ich usytuowanie”, zwanym dalej Rozporządzeniem [29].

## 2. MATERIAŁY

### 2.1. Ogólne wymagania dotyczące materiałów

Ogólne wymagania dotyczące materiałów, ich pozyskiwania i składowania, podano w STWiORB D-M-00.00.00 „Wymagania ogólne” pkt 2.

### 2.2. Wytrzymałość betonu

- Beton powinien mieć wytrzymałość określoną klasą zgodną z dokumentacją projektową, a także:
- b) w fundamentach i podporach obiektów mostowych, tunelach i konstrukcjach oporowych, których najmniejszy wymiar jest większy od 60 cm, znajdujących się w nieagresywnym środowisku, z wyjątkiem podpór mostów narażonych na niszczące działanie wody i kry – nie mniejszą niż C20/25,
  - c) w elementach i konstrukcjach wymienionych w pkt a):
    - znajdujących się w agresywnym środowisku lub narażonych na niszczące działanie wody i kry,
    - których najmniejszy wymiar jest nie większy niż 60 cm,nie mniejszą niż C25/30,
  - d) w konstrukcjach nośnych prześel i w elementach ich wyposażenia, w przepustach – nie mniejszą C25/30,
  - e) w konstrukcjach sprężonych – nie mniejszą niż C30/37.

### 2.3. Składniki mieszanki betonowej

#### 2.3.1. Cement

Do wykonania betonu konstrukcyjnego powinien być stosowany cement portlandzki CEM I niskoalkaliczny:

- 1) do betonu klasy C20/25 – klasy 32,5 N,
  - 2) do betonu klasy C25/30, C30/37 – klasy 42,5 N,
  - 3) do betonu klasy C35/45 – klasy 52,5 N,
- spełniający wymagania normy PN-EN 197-1:2002 [2].

Dopuszczalne jest stosowanie jedynie cementu czystego (bez dodatków).

Stosowane cementy powinny charakteryzować się następującym składem:

- 1) zawartość określona ułamkiem masowym krzemianu trójwapniowego (alitu)  $C_3S$  – nie większa niż 60%,
- 2) zawartość określona ułamkiem masowym  $C_4AF + 2 \times C_3A$  – nie większa niż 20%,
- 3) zawartość określona ułamkiem masowym glinianu trójwapniowego  $C_3A$  – nie większa niż 7%,
- 4) zawartość alkaliów nie powinna przekraczać 0,6%, w przypadku kruszywa niereaktywnego 0,9%.

- Przed użyciem cementu do wykonania mieszanki betonowej należy przeprowadzić kontrolę obejmującą:
- oznaczenie czasu wiązania wg PN-EN 196-3 [4],
  - oznaczenie zmiany objętości wg PN-EN 196-3 [4].

Wyniki badań powinny być zgodne z wymaganiami dla cementu określonej klasy podanymi w normie PN-EN 197-1:2002 [2].

Dla żadnej z klas cementów nie dopuszcza się występowania grudek nie dających się roznieść w palcach.

Cement należy przechowywać w sposób zgodny z postanowieniami PN-EN 197-1:2002 [2] oraz BN-88/6731-08 [5].

Do każdej partii dostarczonego cementu musi być dołączone świadectwo jakości (atest) wraz z wynikami badań z uwzględnieniem wymagań Rozporządzenia [29] oraz ST. Każda partia cementu przed jej użyciem do betonu musi uzyskać akceptację Inżyniera.

#### 2.3.2. Kruszywo

Kruszywo do wykonania betonu konstrukcyjnego powinno być marki nie mniejszej niż symbol liczbowy klasy betonu i odpowiadać wymaganiom wg normy PN-EN 12620 [26], a tymczasowo wg PN-86/B-06712 [6] dla kruszyw mineralnych i Dz.U.Nr 63 [29] oraz PN-S-10040 [17]. Ponadto kruszywo powinno spełniać wymagania określone w punktach 2.3.2.1 i 2.3.2.2.

##### 2.3.2.1. Kruszywo grube

Jako kruszywo grube powinny być stosowane:

- 1) do betonów klas B30 (C25/30) i wyższych - grysy granitowe, bazaltowe lub z innych skał zbadanych przez

uprawnioną jednostkę badawczą, o maksymalnym wymiarze ziarna nie większym niż 16 mm, spełniające następujące wymagania:

- a) zawartość określona ułamkiem masowym pyłów mineralnych nie powinna być większa niż 1%,
- b) wskaźnik określony ułamkiem masowym rozkruszenia dla grysów granitowych nie powinien być większy niż 16%, dla grysów bazaltowych i innych nie powinien być większy niż 8%,
- c) nasiąkliwość dla kruszywa marki 30 i marki 50 odmiany II nie powinna być większa niż 1,2%,
- d) mrozoodporność dla kruszywa marki 30 wg metody bezpośredniej nie powinna być większa niż 2%, a wg zmodyfikowanej metody bezpośredniej, wg PN-B-11112:1996 [8] nie większa niż 10%,
- e) zawartość podziarna, określona ułamkiem masowym, nie powinna być większa niż 5%, a nadziarna nie większa niż 10%,
- f) zawartość ziaren nieforemnych nie powinna być wyższa niż 20%,
- g) reaktywność alkaliczna z cementem określona wg PN-91/B-06714.34 [7] nie wywołująca zwiększenia wymiarów liniowych ponad 0,1%,
- h) zawartość związków siarki nie powinna być wyższa niż 0,1%,
- i) zawartość zanieczyszczeń obcych nie powinna być wyższa niż 0,25%,
- j) zawartość zanieczyszczeń organicznych nie powodująca barwy ciemniejszej od wzorcowej,
- k) w kruszywie nie dopuszcza się grudek gliny,
- l) dla betonów klasy B35 (C30/37) i klas wyższych uziarnienie kruszywa powinno być ustalone doświadczalnie. Do betonu klasy B30 (C25/30) powinno się stosować kruszywo o łącznym uziarnieniu mieszczącym się w granicach podanych na rysunku 1.

Rysunek 1. Graniczne krzywe uziarnienia kruszywa 0 ÷ 16 mm (dla betonu klasy B30 (C25/30))

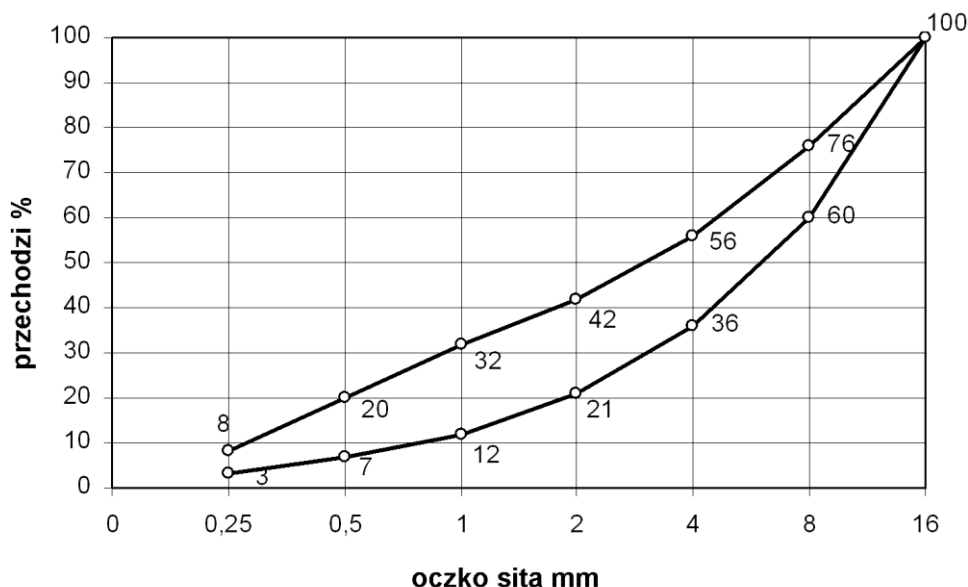

- 2) do betonu klasy B25 (C20/25) – żwir o maksymalnym wymiarze ziarna nie większym niż 31,5 mm, spełniający następujące wymagania:
  - a) w zakresie cech fizycznych i chemicznych określone w normie PN-86/B-06712 [6] dla kruszywa marki 30,
  - b) mrozoodporność wg zmodyfikowanej metody bezpośredniej nie powinna być większa niż 10%,
  - c) zawartość podziarna, określona ułamkiem masowym, nie powinna być większa niż 5%, a nadziarna nie większa niż 10%,
  - d) nie dopuszcza się grudek gliny,
  - e) do betonu klasy B35 (C20/25) należy stosować kruszywo o łącznym uziarnieniu mieszczącym się w granicach podanych na rysunku 2.

Rysunek 2. Graniczne krzywe uziarnienia kruszywa 0÷31,6 mm (dla betonu klasy B25 (C20/25))

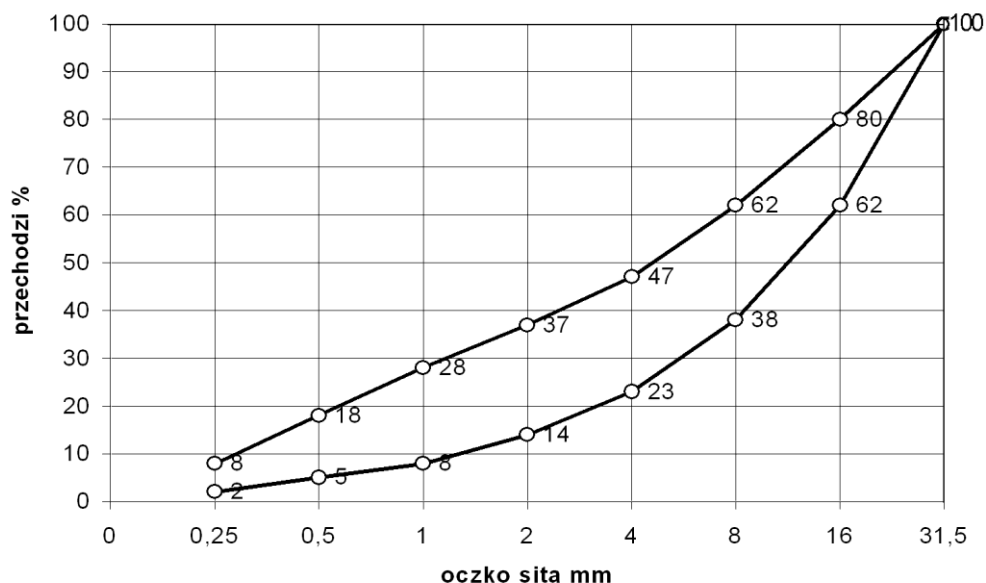

#### 2.3.2.2. Kruszywo drobne

Jako kruszywo drobne powinny być stosowane piaski o uziarnieniu nie większym niż 2 mm pochodzenia rzeczno lub kompozycja piasku rzeczno i kopalnianego uszlachetnionego, spełniające wymagania w zakresie cech fizycznych i chemicznych:

- a) zawartość określona ułamkiem masowym pyłów mineralnych nie powinna być większa niż 1,5%,
- b) zawartość określona ułamkiem masowym związków siarki – nie większa niż 0,2%,
- c) zawartość określona ułamkiem masowym zanieczyszczeń obcych – nie większa niż 0,25%,
- d) zawartość zanieczyszczeń organicznych nie powodująca barwy ciemniejszej od wzorcowej,
- e) reaktywność alkaliczna z cementem określona wg PN-91/B-06714.34 [7], nie wywołująca zwiększenia wymiarów liniowych ponad 0,1%,
- f) nie dopuszcza się grudek gliny.

#### 2.3.2.3. Akceptowanie poszczególnych partii kruszywa

Przed użyciem poszczególnych partii kruszywa do betonu konieczna jest akceptacja Inżyniera, która powinna być wydana na podstawie:

- a) świadectwa jakości kruszywa wystawionego przez dostawcę (deklaracji lub certyfikatu zgodności z PN-86/B-06712 [6]) i zawierającego wyniki pełnych badań zgodnie z PN-86/B-06712 [6] oraz okresowo wynik badania specjalnego dotyczącego reaktywności alkalicznej,
- b) przeprowadzonych na budowie badań kruszywa obejmujących:
  - oznaczenie składu ziarnowego wg PN-EN 933-1:2000 [9],
  - oznaczenie kształtu ziarn wg PN-EN 933-4:2001 [10] (dotyczy kruszywa grubego),
  - oznaczenie zawartości zanieczyszczeń obcych wg PN-76/B-06714.12 [11],
  - oznaczenie zawartości grudek gliny (oznaczać jak zawartość zanieczyszczeń obcych),
  - oznaczenie zawartości pyłów mineralnych wg PN-78/B-06714.13 [12],
  - należy prowadzić bieżącą kontrolę wilgotności kruszywa wg PN-EN 1097-6:2002 [13] dla korygowania recepty roboczej betonu.

#### 2.3.3. Woda zarobowa do betonu

Wodę zarobową do betonu zaleca się czerpać z wodociągów miejskich. Stosowanie wody wodociągowej nie wymaga badań. Woda zarobowa dla betonu powinna odpowiadać wymaganiom normy PN-EN 1008:2004 [14].

#### 2.3.4. Domieszki i dodatki do betonu

Dopuszcza się zastosowanie domieszek i dodatków do betonu, a w szczególności:

- 1) domieszek uplastyczniających,
- 2) domieszek upłynniających,
- 3) domieszek zwiększających wiązliwość wody,
- 4) domieszek napowietrzających,



- 5) domieszek przyspieszających wiązanie,
- 6) domieszek przyspieszających początkowy przyrost wytrzymałości,
- 7) domieszek opóźniających wiązanie,
- 8) domieszek i dodatków uszlachetniających,
- 9) domieszek i dodatków mineralnych,
- 10) domieszek barwiących w betonach stosowanych do wykończenia powierzchni schodów i pochylni,
- 11) domieszek mrozochronnych.

Do produkcji mieszanek betonowych wymaga się stosowania domieszek tylko w uzasadnionych przypadkach i pod warunkiem przeprowadzenia kontroli skutków ubocznych, takich jak: zmniejszenie wytrzymałości, zwiększenie nasiąkliwości i skurczu po stwardnieniu betonu. Należy też ocenić wpływy domieszek na zmniejszenie trwałości betonu.

Domieszki do betonu powinny spełniać wymagania PN-EN 934-2:2002 [24] oraz wymagania podane w „Zaleceniach dotyczących stosowania domieszek i dodatków do betonów i zapraw w budownictwie komunikacyjnym” [30].

Dla zastosowanej domieszki Wykonawca powinien przedstawić aprobatę techniczną wydaną przez IBDiM oraz atest producenta.

## 2.4. Skład mieszanki betonowej

### 2.4.1. Ustalanie składu mieszanki betonowej

Skład mieszanki betonowej powinien być ustalony zgodnie z normą PN-88/B-06250 [15] tak, aby przy najmniejszej ilości wody zapewnić szczelne ułożenie mieszanki w wyniku zagęszczania przez wibrowanie. Skład mieszanki betonowej ustala laboratorium Wykonawcy lub wytwórni betonów i wymaga on zatwierdzenia przez Inżyniera.

Skład mieszanki betonowej powinien być ustalony zgodnie z „Rozporządzeniem” [29] i następującymi zasadami:

- 1) skład mieszanki betonowej powinien przy najmniejszej ilości wody zapewnić szczelne ułożenie mieszanki w wyniku zagęszczania przez wibrowanie,
- 2) wartość stosunku c/w nie może być mniejsza od 2 (wartość stosunku w/c nie większa niż 0,5),
- 3) konsystencja mieszanki nie może być rzadsza od plastycznej od 7s do 13 s, sprawdzona aparatem Ve-Be lub od 2 cm do 5 cm wg metody stożka opadowego. Dopuszcza się badanie stożkiem opadowym wyłącznie w warunkach budowy. Różnice między założoną konsystencją mieszanki, a kontrolowaną nie mogą przekroczyć  $\pm 20\%$  wartości wskaźnika Ve-Be i  $\pm 10$  mm przy pomiarze stożkiem opadowym.
- 4) stosunek poszczególnych frakcji kruszywa grubego ustalany doświadczalnie powinien odpowiadać najmniejszej jamistości. Zawartość powietrza w mieszanke betonowej badana metodą ciśnieniową wg PN-EN 12350-7:2011 [30] nie powinna przekraczać:
  - wartości 2 % w przypadku niestosowania domieszek napowietrzających,
  - przedziałów wartości podanych w tablicy 1 w przypadku stosowania domieszek napowietrzających.

Tablica 1. Zawartość powietrza w mieszanke betonowej z domieszkami napowietrzającymi

Lp.	Rodzaj betonu	Zawartość powietrza, w %, przy uziarnieniu kruszywa	
		0 ÷ 31,5 mm	0 ÷ 16 mm
1	Beton narażony na czynniki atmosferyczne	3 ÷ 5	3,5 ÷ 5,5
2	Beton narażony na stały dostęp wody, przed zamarznięciem	4 ÷ 6	4,5 ÷ 6,5

- 5) zawartość piasku w stosie okrucowym powinna być jak najmniejsza i jednocześnie zapewniać niezbędną urabialność przy zagęszczeniu przez wibrowanie oraz nie powinna być większa niż 42 % - przy kruszywie grubym do 16 mm i 37 % przy kruszywie grubym do 31,5 mm,
- 6) optymalną zawartość piasku w mieszanke betonowej ustala się następująco:
  - z ustalonym optymalnym składem kruszywa grubego wykonuje się kilka (3÷5) mieszanek betonowych o ustalonym teoretycznie stosunku c/w i o wymaganej konsystencji zawierających różną, ale nie większą od dopuszczalnej ilość piasku,
  - za optymalną ilość piasku przyjmuje się taką, przy której mieszanka betonowa zagęszczona przez wibrowanie charakteryzuje się największą masą objętościową,
- 7) maksymalne ilości cementu w zależności od klasy betonu są następujące:
  - 400 kg/m<sup>3</sup> dla betonu klasy B25 (C20/25) i B30 (C25/30),
  - 450 kg/m<sup>3</sup> dla betonu klas B35 (C30/37) i wyższych.

Dopuszcza się przekraczanie tych ilości o 10 % w uzasadnionych przypadkach za zgodą Inżyniera,
- 8) przy projektowaniu składu mieszanki betonowej zagęszczanej przez wibrowanie i dojrzewającej

w warunkach naturalnych (średnia temperatura dobową nie niższa niż 10°C), średnią wymaganą wytrzymałość na ściskanie należy określić jako równą 1,3 R<sub>b</sub><sup>G</sup>.

#### 2.4.2. Wymagane właściwości betonu

Beton do konstrukcji mostowych musi spełniać wymagania zestawione w tablicy 2.

Tablica 2. Wymagane właściwości betonu

Lp.	Cecha	2.5. Wymaganie	Metoda badań wg
1	Nasiąkliwość	Max 4 %	PN-88/B-06250 [15]
2	Wodoszczelność	Większa od 0,8 MPa (W8)	PN-88/B-06250 [15]
3	Mrozoodporność	Ubytek masy nie większy od 5%. Spadek wytrzymałości nie większy od 20% po 150 cyklach zamrażania i odmrażania (F150)	PN-88/B-06250 [15]

### 3. SPRZĘT

#### 3.1. Ogólne wymagania dotyczące sprzętu

Ogólne wymagania dotyczące sprzętu podano w STWiORB D-M-00.00.00 „Wymagania ogólne”, pkt 3. Sprzęt do wykonania robót musi uzyskać akceptację Inżyniera.

#### 3.2. Sprzęt do wykonania robót

##### 3.2.1. Dozowanie składników

Dozatory muszą mieć aktualne świadectwo legalizacji. Składniki muszą być dozowane wagowo.

##### 3.2.2. Mieszanie składników

Mieszanie składników musi odbywać się wyłącznie w betoniarkach o wymuszonym działaniu (zabrania się stosowania mieszarek wolnospadowych).

##### 3.2.3. Transport mieszanki betonowej

Do transportu mieszanek betonowych należy stosować mieszalniki samochodowe (tzw. „gruszki”). Zabrania się stosowania mieszarek wolnospadowych. Ilość „gruszek” należy dobrać tak, aby zapewnić wymaganą szybkość betonowania z uwzględnieniem odległości dowozu, czasu twardnienia betonu oraz koniecznej rezerwy w przypadku awarii samochodu. Niedozwolone jest stosowanie samochodów skrzyniowych ani wywrotek.

##### 3.2.4. Podawanie mieszanki

Do podawania mieszanek należy stosować pojemniki o konstrukcji umożliwiającej łatwe ich opróżnianie lub pompy przystosowane do podawania mieszanek plastycznych.

##### 3.2.5. Zagęszczanie

Do zagęszczania mieszanki betonowej stosować wibratory wgłębne o częstotliwości min. 6000 drgań/min z buławami o średnicy nie większej od 0,65 odległości między prętami zbrojenia krzyżującymi się w płaszczyźnie poziomej.

Belki i łąty wibracyjne stosowane do wyrównywania powierzchni betonu płyt pomostów powinny charakteryzować się jednakowymi drganiami na całej długości.

### 4. TRANSPORT

#### 4.1. Ogólne wymagania dotyczące transportu

Ogólne wymagania dotyczące transportu podano w STWiORB D-M-00.00.00 „Wymagania ogólne”, pkt 4.

#### 4.2. Transport i przechowywanie cementu

Transport i przechowywanie cementu powinny być zgodne z BN-88/6731-08 [5].

Cement wysyłany w opakowaniu powinien być pakowany w worki papierowe WK co najmniej trzywarstwowe wg PN-76/P-79005 [16]. Masa worka z cementem powinna wynosić 50 ±2 kg. Kolory rozpoznawcze worków oraz napisy na workach powinny być zgodne z PN-EN 197-1:2002 [2].

Cement workowany powinien być składowany w składach otwartych (w wydzielonych miejscach zadaszonych na otwartym terenie, zabezpieczonych z boków przed opadami) lub w magazynach zamkniętych (budynkach lub pomieszczeniach o szczelnym dachu i ścianach). Podłoża składów otwartych powinny być twarde i suche, odpowiednio pochylone, zabezpieczające cement przed ściekami wody deszczowej i zanieczyszczeń. Podłogi magazynów zamkniętych powinny być suche i czyste, zabezpieczające cement przed zawilgoceniem i zanieczyszczeniem.

Do transportu cementu luzem należy stosować cementowagony i cementosamochody wyposażone we wsypy umożliwiające grawitacyjne napełnianie zbiorników i urządzenie do ładowania i wyładowania cementu. Cement wysyłany luzem powinien mieć identyfikator zawierający dane zgodnie z PN-EN 197-1:2002 [2]. Cement luzem powinien być przechowywany w specjalnych magazynach (zbiornikach stalowych, żelbetowych lub betonowych przystosowanych do pneumatycznego załadowywania i wyładowywania cementu luzem, zaopatrzonych w urządzenia do przeprowadzenia kontroli objętości cementu znajdującego się w zbiorniku lub otwory do przeprowadzenia kontroli cementu, włączy do czyszczenia oraz klamry na wewnętrznych ścianach).

Do każdej partii dostarczanego cementu powinien być dołączony dokument dostawy zawierający dane oraz sygnaturę odbiorczą kontroli jakości wg PN-B-197-1:2002 [2]. Każda partia cementu, dla której wydano oddzielne świadectwo jakości powinna być przechowywana osobno w sposób umożliwiający jej łatwe rozróżnienie.

Dopuszczalny okres przechowywania cementu zależy od miejsca przechowywania. Cement nie może być użyty do betonu po okresie:

- 10 dni, w przypadku przechowywania go w zadaszonych składach otwartych,
- po upływie trwałości podanego przez Wytwórnę, w przypadku przechowywania w składach zamkniętych.

#### **4.3. Transport i magazynowanie kruszywa**

Kruszywo należy transportować i przechowywać w warunkach zabezpieczających je przed rozfrakcjonowaniem, zanieczyszczeniem oraz zmieszaniem z kruszywem innych klas petrograficznych, asortymentów, marek i gatunków. Kruszywo powinno być składowane na dobrze zagęszczonym i odwodnionym podłożu.

#### **4.4. Ogólne zasady transportu masy betonowej**

Masę betonową należy transportować środkami nie powodującymi segregacji ani zmian w składzie masy w stosunku do stanu początkowego. Masę betonową można transportować mieszalnikami samochodowymi („gruszkami”). Ilość „gruszek” należy dobrać tak, aby zapewnić wymaganą szybkość betonowania z uwzględnieniem odległości dowozu, czasu twardnienia betonu oraz koniecznej rezerwy w przypadku awarii samochodu. Niedozwolone jest stosowanie samochodów skrzyniowych ani wywrotek.

Czas trwania transportu i jego organizacja powinny zapewniać dostarczenie do miejsca układania masy betonowej o takiej konsystencji, jaka została ustalona dla danego sposobu zagęszczania i rodzaju konstrukcji. Czas transportu i wbudowania mieszanki nie powinien być dłuższy niż:

- 90 minut przy temperaturze otoczenia nie wyższej niż + 15°C,
- 70 minut przy temperaturze otoczenia + 20°C,
- 30 minut przy temperaturze otoczenia nie niższej niż + 30°C.

Mieszankę powinno się dostarczać do miejsca ułożenia w pojemnikach o konstrukcji umożliwiającej łatwe ich opróżnianie.

Do dostarczania mieszanki na odległość nie większą niż 10 m dopuszcza się stosowanie przenośników taśmowych jednoasekcyjnych przy zachowaniu następujących warunków:

- a) masa betonowa powinna być co najmniej konsystencji plastycznej,
- b) szybkość posuwu taśmy nie powinna być większa niż 1 m/s,
- c) kąt pochylenia przenośnika nie powinien być większy niż 18° przy transporcie do góry i 12° przy transporcie w dół,
- d) przenośnik powinien być wyposażony w urządzenie do równomiernego wysypywania masy oraz do zgarniania zaprawy i zaczynu z taśmy przy jej ruchu powrotnym przy czym zgarnięty materiał powinien być stopniowo wprowadzony do dostarczanej masy betonowej.

Przy betonowaniu słupów, korpusów podpór oraz wysokich ścian przyczółków do transportu betonu powinno się używać rynien lub lejów zsypanych. Wysokość, z której spada mieszanka betonowa nie powinna wynosić więcej niż 0,5 m. Mieszankę betonową można transportować za pośrednictwem rynien zsypanych z wysokości do 3,0 m, a za pomocą leja zsypanego – do 8,0 m.

### **5. WYKONANIE ROBÓT**

#### **5.1. Ogólne zasady wykonywania robót**

Ogólne zasady wykonywania robót podano w STWiORB D-M-00.00.00 „Wymagania ogólne”, pkt 5.

## **5.2. Zalecenia ogólne**

### **5.2.1. Zgodność wykonywania robót z dokumentacją**

Sposób wykonania robót powinien być zgodny z dokumentacją projektową, ST oraz z wymaganiami norm PN-88/B-06250 [15], PN-99/S-10040 [17] i „Rozporządzeniem” [29] oraz dokumentacją technologiczną dostarczoną przez Wykonawcę i zatwierdzoną przez Inżyniera.

Dokumentacja technologiczna dostarczona przez Wykonawcę powinna zawierać projekt organizacji i harmonogram robót uwzględniający wszystkie warunki, w jakich będą wykonywane roboty betoniarskie, projekty wykonawcze rusztowań i deskowań, projekt technologiczny betonowania.

Projekt technologiczny betonowania powinien obejmować:

- wybór składników betonu,
- opracowanie receptur laboratoryjnych i roboczych,
- sposób wytwarzania mieszanki betonowej,
- sposób transportu mieszanki betonowej,
- kolejność i sposób betonowania,
- wskazanie przerw roboczych i sposobu łączenia betonu w przerwach,
- sposób pielęgnacji betonu,
- warunki rozformowania konstrukcji,
- zestawienie koniecznych badań.

### **5.2.2. Zakres robót**

Podstawowe czynności przy wykonywaniu robót obejmują:

1. roboty przygotowawcze (w tym wykonanie deskowań i rusztowań),
2. wytworzenie mieszanki betonowej,
3. podawanie, układanie i zagęszczanie mieszanki betonowej,
4. pielęgnację betonu,
5. rozbiórkę deskowań i rusztowań,
6. wykańczanie powierzchni betonu,
7. roboty wykończeniowe.

## **5.3. Roboty przygotowawcze**

Przed przystąpieniem do robót betoniarskich, powinna być stwierdzona przez Inżyniera prawidłowość wykonania wszystkich robót poprzedzających betonowanie, a w szczególności:

- prawidłowość wykonania deskowań, rusztowań, usztywnień pomostów itp.,
- prawidłowość wykonania zbrojenia,
- zgodność rzędnych z dokumentacją projektową,
- czystość deskowania oraz obecność wkładek dystansowych zapewniających wymaganą wielkość otuliny.
- przygotowanie powierzchni betonu uprzednio ułożonego w miejscu przerwy roboczej,
- prawidłowość wykonania wszystkich robót zanikających, między innymi wykonania przerw dylatacyjnych, warstw izolacyjnych, ułożenia łożysk itp.,
- prawidłowość rozmieszczenia i niezmiennosć kształtu elementów wbudowywanych w betonową konstrukcję (kanały, wpusty, sączki, kotwy, rury itp.),
- gotowość sprzętu i urządzeń do prowadzenia betonowania.

### **5.3.1. Deskowania**

Wykonawca dostarczy projekt techniczny deskowań wykonany w oparciu o rysunki zawarte w dokumentacji projektowej lub wg własnego opracowania, zgodnie z PN-99/S-10040 [17]. W przypadkach stosowania nietypowych deskowań projekt ich powinien być każdorazowo oparty na obliczeniach statycznych. Ustalona konstrukcja deskowań powinna być sprawdzona na siły wywołane parciem świeżej masy betonowej i uderzenia przy jej wylewaniu z pojemników z uwzględnieniem szybkości betonowania, sposobu zagęszczenia i obciążania pomostami roboczymi.

Konstrukcja deskowania powinna spełniać następujące warunki:

- zapewniać odpowiednią sztywność i niezmiennosć kształtu konstrukcji,
- zapewniać wykończenie powierzchni betonu, zgodnie z wymaganiami dokumentacji projektowej,
- zapewniać odpowiednią szczelność; połączenia na śruby między płytami są niedozwolone,
- wykazywać odporność na deformację pod wpływem warunków atmosferycznych,
- powierzchnie deskowań stykające się z betonem powinny być pokryte warstwą specjalnego oleju do form, zaakceptowanego przez Inżyniera.

Deskowania powinny być przed wypełnieniem mieszanką betonową dokładnie sprawdzone i odebrane, aby wykluczały możliwość jakichkolwiek zniekształceń lub odchyleń w wymiarach betonowej konstrukcji. Wykonawca powinien zawiadomić Inżyniera, o tym że deskowanie jest gotowe do wypełnienia betonem, na tyle wcześniej, aby Inżynier był w stanie dokonać inspekcji deskowania przed ułożeniem betonu.

Dopuszcza się następujące odchylenia deskowań od wymiarów nominalnych przewidzianych dokumentacją projektową:

- rozstaw żeber deskowań  $\pm 0,5\%$  i nie więcej niż 2 cm,
- grubość desek jednego elementu deskowania:  $\pm 0,2$  cm,
- odchylenie deskowań od prostoliniowości lub od płaszczyzny o 1%,
- odchylenie ścian od pionu o  $\pm 0,2\%$ , lecz nie więcej niż 0,5 cm,
- wybrzuszenie powierzchni o  $\pm 0,2$  cm na odcinku 3 m,
- odchyłki wymiarów wewnętrznych deskowania (przekrojów betonowych):
  - 0,2% wysokości lecz nie więcej niż –0,5 cm,
  - +0,5% wysokości, lecz nie więcej niż +2 cm,
  - 0,2% grubości (szerokości), lecz nie więcej niż –0,2 cm,
  - +0,5% grubości (szerokości), lecz nie więcej niż +0,5 cm.

#### **5.3.1.1.1 Dopuszczalne ugięcia deskowań:**

- 1/200 l – w deskach i belkach pomostów,
- 1/400 l – w deskach deskowań widocznych powierzchni mostów betonowych i żelbetowych,
- 1/250 l – w deskach deskowań niewidocznych powierzchni mostów betonowych i żelbetowych.

Wszystkie deskowania powinny być tego samego typu, dostarczone przez jednego producenta.

#### **5.3.2. Rusztowania**

Rusztowania i ich posadowienie dla ustroju niosącego należy wykonać według projektu technologicznego, opartego na obliczeniach statyczno-wytrzymałościowych. Rusztowania powinny spełniać wymagania podane w PN-99/S-10040 [17]. Rusztowania muszą uwzględniać podniesienie wykonawcze ustroju niosącego (podane w dokumentacji projektowej) oraz wpływ osiadania samych podpór tymczasowych przyjętych przez Wykonawcę. Sposób posadowienia rusztowania mostów należy uzgodnić z administratorem cieku lub rzeki oraz uzyskać wszelkie pozwolenia.

W konstrukcji rusztowań można dopuścić następujące odchylenia od wymiarów lub położenia:

- a) zmniejszenie przekroju elementu nie więcej niż o 15%,
- b) odchylenie rozstawu pali lub ram do 5%, lecz nie więcej niż o 20 cm,
- c) odchylenie od pionu pali lub ram do 0,01 radiana w mierze łukowej, lecz nie więcej niż wychylenie o  $\pm 10$  cm w poziomie w mierze liniowej,
- d) różnice w rozstawie belek poprzecznych (oczepów) lub podłużnic (rygli lub dźwigarków) o  $\pm 20$  cm,
- e) różnice w położeniu górnej krawędzi oczepu +2 cm i –1 cm,
- f) strzałki różne od obliczeniowych do 10%.

#### **5.4. Wytworzenie mieszanki betonowej**

Wytwarzanie mieszanki betonowej powinno się odbywać wyłącznie w wyspecjalizowanym zakładzie produkcji betonu, który może zapewnić spełnienie żądanych w ST wymagań. Wykonywanie masy betonowej powinno odbywać się na podstawie recepty roboczej zaakceptowanej przez Inżyniera.

Dane dotyczące mieszanki roboczej powinny być umieszczone w sposób trwały na tablicy, w odniesieniu do 1 m<sup>3</sup> betonu i do jednego zarobu. Tablice powinny być ustawiane w pobliżu miejsca mieszania mieszanki betonowej.

Przygotowując mieszankę betonową wszystkie składniki powinno się dozować wyłącznie wagowo z dokładnością  $\pm 3\%$  w przypadku kruszywa oraz  $\pm 2\%$  w przypadku pozostałych składników. Wagi powinny być kontrolowane co najmniej raz w roku. Urządzenia dozujące wodę i płynne domieszki powinny być sprawdzane co najmniej raz w miesiącu. Przy dozowaniu składników powinno się uwzględniać korektę związaną ze zmiennym zawilgoceniem kruszywa.

Składniki powinno się mieszać wyłącznie w betoniarkach przeciwbieżnych. Czas mieszania powinien być ustalony doświadczalnie w zależności od składu mieszanki betonowej oraz od rodzaju urządzenia mieszającego, jednak nie powinien być krótszy niż 2 minuty.

#### **5.5. Podawanie, układanie i zagęszczanie mieszanki betonowej**

##### **5.5.1. Roboty przed przystąpieniem do układania mieszanki betonowej**

Przed przystąpieniem do układania betonu należy sprawdzić prawidłowość wykonania wszystkich robót poprzedzających betonowanie, zgodnie z pkt.5.3.

Deskowanie należy pokryć środkiem antyadhezyjnym dopuszczonym do stosowania w budownictwie.

Należy pamiętać o wykonaniu wszelkiego rodzaju otworów, nisz, zagłębień, zamocowań zgodnie z dokumentacją projektową. Wszystkie konsekwencje wynikające z braku lub nieprawidłowości tych elementów obciążają całkowicie Wykonawcę zarówno jeśli chodzi o późniejsze rozkucia i naprawy, jak i ewentualne opóźnienia w wykonaniu prac własnych i towarzyszących (wykonywanych przez innych podwykonawców).

##### **5.5.2. Układanie mieszanki betonowej**

Przy stosowaniu pomp do układania mieszanki betonowej wymaga się sprawdzenia ustalonej konsystencji mieszanki betonowej przy wylocie.

Mieszanki betonowej nie należy zrzucać z wysokości większej niż 0,75 m od powierzchni, na którą spada. W przypadku gdy wysokość ta jest większa, należy mieszankę podawać za pomocą rynny zsypowej (do wysokości 3,0 m) lub leja zsypowego teleskopowego (do wysokości 8,0 m).

Przy wykonywaniu elementów konstrukcji monolitycznych należy przestrzegać dokumentacji technologicznej, która powinna uwzględniać następujące zalecenia:

- w fundamentach i korpusach podpór mieszankę betonową należy układać bezpośrednio z pojemnika lub rurociągu pompy, bądź też za pośrednictwem rynny, warstwami o grubości do 40 cm, zagęszczając wibratorami wglębnymi;
- przy wykonywaniu płyt mieszankę betonową należy układać bezpośrednio z pojemnika lub rurociągu pompy;
- przy betonowaniu chodników, gzymsów, wsporników, zamków i stref przydylatacyjnych stosować wibratory wglębne.

#### 5.5.3. Zagęszczanie mieszanki betonowej

Przy zagęszczaniu mieszanki betonowej należy stosować następujące warunki:

- wibratory wglębne należy stosować o częstotliwości min. 6000 drgań na minutę, z buławami o średnicy nie większej niż 0,65 odległości między prętami zbrojenia leżącymi w płaszczyźnie poziomej,
- podczas zagęszczania wibratorami wglębnymi nie wolno dotykać zbrojenia ani deskowania buławą wibratora,
- podczas zagęszczania wibratorami wglębnymi należy zagłębiać buławę na głębokość  $5 \div 8$  cm w warstwę poprzednią i przytrzymywać buławę w jednym miejscu w czasie  $20 \div 30$  s, po czym wyjmować powoli w stanie wibrującym,
- kolejne miejsca zagłębienia buławy powinny być od siebie oddalone o  $1,4 R$ , gdzie  $R$  jest promieniem skutecznego działania wibratora. Odległość ta zwykle wynosi  $0,35 \div 0,7$  m,
- grubość płyt zagęszczanych wibratorami nie powinna być mniejsza niż 12 cm; płyty o mniejszej grubości należy zagęszczać za pomocą łat wibracyjnych,
- belki (łaty) wibracyjne powinny być stosowane do wyrównania powierzchni betonu płyt pomostów i charakteryzować się jednakowymi drganiami na całej długości,
- czas zagęszczania wibratorem powierzchniowym lub belką (łatą) wibracyjną w jednym miejscu powinien wynosić od 30 do 60 s,
- wibratory przyczepne mogą być stosowane do zagęszczania mieszanki betonowej w elementach nie grubszych niż 0,5 m, przy jednostronnym dostępie oraz 2,0 m przy obustronnym,
- zasięg działania wibratorów przyczepnych wynosi zwykle od 20 do 50 cm w kierunku głębokości i od 1,0 do 1,5 m w kierunku długości elementu. Rozstaw wibratorów należy ustalić doświadczalnie, tak aby nie powstawały martwe pola. Mocowanie wibratorów powinno być trwałe i sztywne.

Oprządkowanie, czasy i sposoby wibrowania powinny być uzgodnione i zatwierdzone przez Inżyniera. Zabrania się wyladunku mieszanki w jedną hałdę i rozprowadzenie jej przy pomocy wibratorów.

#### 5.5.4. Przerwy w betonowaniu

Przerwy w betonowaniu należy sytuować w miejscach uprzednio przewidzianych w dokumentacji projektowej i uzgodnionych z Inżynierem. Ukształtowanie powierzchni betonu w przerwie roboczej powinno być uzgodnione z Inżynierem, a w prostszych przypadkach można się kierować zasadą, że powinna ona być prostopadła do kierunku naprężeń głównych, ukształtowana i zlokalizowana zgodnie z PN-91/S-10042 [18]. Powierzchnia betonu w miejscu przerwania betonowania powinna być starannie przygotowana do połączenia betonu stwardniałego ze świeżym przez:

- usunięcie z powierzchni betonu stwardniałego luźnych okruszków betonu oraz warstwy pozostałego szklawa cementowego,
- narzucenie warstwy kontaktowej z gęstego zaczynu cementowego o grubości  $2 \div 3$  mm lub zaprawy cementowej 1:1 o grubości 5 mm; dopuszcza się stosowanie warstw szepnych, dla których Wykonawca przedstawi aprobatę techniczną wydaną przez IBDiM,
- obfite zwilżenie wodą.

Powyższe zabiegi należy wykonać bezpośrednio przed rozpoczęciem betonowania.

W przypadku przerwy w układaniu betonu zagęszczonego przez wibrowanie, wznowienie betonowania nie powinno się odbyć później niż w ciągu 3 godzin lub po całkowitym stwardnieniu betonu. Jeżeli temperatura powietrza jest wyższa niż  $20^{\circ}\text{C}$  to czas trwania przerwy nie powinien przekraczać 2 godzin. Po wznowieniu betonowania należy unikać dotykania wibratorem deskowania, zbrojenia i poprzednio ułożonego betonu.

#### 5.5.5. Warunki atmosferyczne przy układaniu mieszanki betonowej i wiązaniu betonu

##### a) Temperatura otoczenia

Betonowanie konstrukcji należy wykonywać wyłącznie w temperaturach nie niższych niż plus 5°C, zachowując warunki umożliwiające uzyskanie przez beton wytrzymałości co najmniej 15 MPa przed pierwszym zamarznięciem. Uzyskanie wytrzymałości 15 MPa powinno być zbadane na próbkach przechowywanych w takich samych warunkach jak zabetonowana konstrukcja.

W wyjątkowych przypadkach dopuszcza się betonowanie w temperaturze do -5°C, jednak wymaga to zgody Inżyniera oraz zapewnienia mieszance betonowej temperatury +20°C w chwili układania i zabezpieczenia uformowanego elementu przed utratą ciepła w czasie co najmniej 7 dni i uzyskania przez niego wytrzymałości 15 MPa. Temperatura mieszanki betonowej w chwili opróżniania betoniarki nie powinna być wyższa niż 35°C.

#### b) Zabezpieczenie robót betonowych podczas opadów

Przed przystąpieniem do betonowania należy przygotować sposób postępowania na wypadek wystąpienia ulewnego deszczu. Konieczne jest przygotowanie odpowiedniej ilości osłon wodoszczelnych dla zabezpieczenia odkrytych powierzchni świeżego betonu. Niedopuszczalne jest betonowanie w czasie deszczu bez stosowania odpowiednich zabezpieczeń.

### 5.6. Pielęgnacja betonu

Bezpośrednio po zakończeniu betonowania zaleca się przykrycie powierzchni betonu lekkimi osłonami wodoszczelnymi zapobiegającymi odparowaniu wody z betonu i chroniącymi beton przed deszczem i nasłonecznieniem.

Przy temperaturze otoczenia wyższej niż +5°C należy nie później niż po 12 godzinach od zakończenia betonowania rozpocząć pielęgnację wilgotnościową betonu i prowadzić ją co najmniej przez 7 dni (przez polewanie co najmniej 3 razy na dobę). Przy temperaturze +15°C i wyższej, beton należy polewać w ciągu pierwszych 3 dni co 3 godziny w dzień i co najmniej raz w nocy, a w następne dni jak wyżej.

Nanoszenie błon nieprzepuszczających wody jest dopuszczalne tylko wtedy, gdy beton nie będzie się łączył z następną warstwą konstrukcji monolitycznej, a także gdy nie są stawiane specjalne wymagania odnośnie jakości pielęgnowanej powierzchni.

Woda stosowana do polewania betonu powinna spełniać wymagania normy PN-EN 1008:2004 [14].

W czasie dojrzewania betonu elementy powinny być chronione przed uderzeniami i drganiami przynajmniej do chwili uzyskania przez niego wytrzymałości na ściskanie co najmniej 15 MPa.

### 5.7. Rozbiórka deskowań i rusztowań

Rozformowanie konstrukcji, może nastąpić po osiągnięciu przez beton pełnej wytrzymałości projektowej i po okresie dojrzewania określonym w ST i dokumentacji projektowej. Wcześniejsze rozformowanie elementów konstrukcji jest możliwe jedynie po uzgodnieniu z projektantem i akceptacji Inżyniera.

Deskowania i rusztowania powinny pozostawać tym dłużej, im większy jest stosunek obciążenia, które przypada na daną część konstrukcji zaraz po usunięciu większej liczby podpór. Usuwanie podpór rusztowań należy przeprowadzić w takiej kolejności, aby nie wywołać szkodliwych naprężeń w konstrukcji.

Przy prawidłowej pielęgnacji betonu i temperaturze otoczenia powyżej 15°C można dla betonów z cementów portlandzkich dojrzewających w sposób normalny przewidywać następujące terminy usunięcia deskowań, licząc od dnia ukończenia betonowania:

- a) 2 dni lub  $R_b^G = 2,5$  MPa dla usunięcia bocznych deskowań belek, sklepień łuków oraz słupów o powierzchni przekroju powyżej 1600 cm<sup>2</sup>,
- b) 4 dni lub  $R_b^G = 5,0$  MPa dla usunięcia deskowań filarów i słupów o powierzchni przekroju do 1600 cm<sup>2</sup> oraz ścian betonowych wykonywanych w deskowaniach przestrzennych,
- c) 5 dni lub  $0,5 R_b^G$  dla płyt o rozpiętości do 2,5 m,
- d) 10 do 12 dni lub  $0,7 R_b^G$  dla płyt, belek, łuków o rozpiętości do 6,0 m,
- e) 28 dni dla konstrukcji o większych rozpiętościach.

Przy stosowaniu betonów z cementów szybkotwardniejących wyżej podane terminy mogą ulec zmniejszeniu, jednak nie więcej niż o 50% przy niezmiennych wymaganiach dotyczących wytrzymałości betonu.

Gdy średnia temperatura dobową spada poniżej 0°C, wówczas należy uznać, że beton nie twardnieje i takich dób nie należy wliczać do czasu twardnienia betonu.

Orientacyjny termin rozmontowania deskowania konstrukcji można ustalić wg załącznika do PN-63/B-06251, przy czym za temperaturę, w zależności, od której określa się przewidywaną wytrzymałość betonu, uważa się średnią temperaturę z całego okresu twardnienia betonu, jako średnią z poszczególnych średnich temperatur dobowych.

Przy usuwaniu deskowań konstrukcji konieczna jest obecność Inżyniera.

## 5.7. Wykańczanie powierzchni betonu

Dla widocznych powierzchni betonowych obowiązują następujące wymagania:

- a) wszystkie betonowe powierzchnie muszą być gładkie i równe, bez zagłębień, wybrzuszeń ponad powierzchnię,
- b) pęknięcia i rysy są niedopuszczalne,
- c) równość górnej powierzchni ustroju nośnego przeznaczonej pod izolację powinna odpowiadać wymaganiom producenta zastosowanej hydroizolacji i ST określającej warunki układania hydroizolacji,
- d) kształtowanie odpowiednich spadków poprzecznych i podłużnych powinno następować podczas betonowania elementu. Wyklucza się szpachlowanie konstrukcji po rozdeskowaniu. Powierzchnię płyty powinno się wyrównywać podczas betonowania łatami wibracyjnymi. Odchylenie równości powierzchni zmierzone na łacie długości 4,0 m nie powinno przekraczać 1,0 cm,
- e) ostre krawędzie betonu po rozdeskowaniu powinny być oszlifowane; jeżeli dokumentacja projektowa nie przewiduje specjalnego wykończenia powierzchni betonowych konstrukcji, to bezpośrednio po rozebraniu deskowań należy wszystkie wystające nierówności wyrównać za pomocą tarcz karborundowych i czystej wody,
- f) gładkość powierzchni powinna cechować się brakiem lokalnych progów, raków, wgłębień i wybrzuszeń, wystających ziaren kruszywa itp. Dopuszczalne są lokalne nierówności do 3 mm lub wgłębienia do 5 mm,
- g) ewentualne łączniki stalowe (druć, śruby itp.), które spełniały funkcję stężeń deskowań lub inne i wystają z betonu po rozdeskowaniu, powinny być obcięte przynajmniej 1 cm pod wykończoną powierzchnią betonu, a otwory powinny być wypełnione zaprawą cementową.

Wszystkie uszkodzenia powierzchni powinny być naprawione na koszt Wykonawcy. Części wystające powinny być skute lub zeszlifowane, a zagłębienia wypełnione betonem żywicznym o składzie zatwierdzonym przez Inżyniera. Bardzo duże ubytki i nierówności płyty przekraczające 2 cm należy naprawić betonem cementowym bezskurczowym wykonanym wg specjalnej technologii zatwierdzonej przez Inżyniera.

## 5.9. Roboty wykończeniowe

Roboty wykończeniowe powinny być zgodne z dokumentacją projektową i ST. Do robót wykończeniowych należą prace związane z dostosowaniem wykonanych robót do istniejących warunków terenowych, takie jak:

- odtworzenie elementów czasowo usuniętych,
- roboty porządkujące otoczenie terenu robót.

## 6. KONTROLA JAKOŚCI ROBÓT

### 6.1. Ogólne zasady kontroli jakości robót

Ogólne zasady kontroli jakości robót podano w STWiORB D-M-00.00.00 „Wymagania ogólne”, pkt 6.

### 6.2. Badania przed przystąpieniem do robót

Przed przystąpieniem do robót Wykonawca powinien:

- a) uzyskać wymagane dokumenty, dopuszczające wyroby budowlane do obrotu i powszechnego stosowania (certyfikaty zgodności, deklaracje zgodności, aprobaty techniczne, ew. badania materiałów wykonane przez dostawców itp.) i na ich podstawie sprawdzić właściwości zastosowanych materiałów na zgodność z wymaganiami podanymi w ST,
- b) wykonać własne badania właściwości materiałów przeznaczonych do wykonania robót, określone w pkt 2 lub przez Inżyniera.

Wszystkie dokumenty oraz wyniki badań Wykonawca przedstawia Inżynierowi do akceptacji.

### 6.3. Badania składników mieszanki betonowej

Bezpośrednio przed użyciem cementu do wykonania mieszanki betonowej należy przeprowadzić kontrolę obejmującą:

- oznaczenie czasu wiązania wg PN-EN 196-3 [4],
- oznaczenie zmiany objętości wg PN-EN 196-3 [4],
- obecności grudek gliny.

Wyniki badań powinny odpowiadać wymaganiom podanym w tablicy 3.



Tablica 3. Wymagania dla cementu

Klasa cementu	Wytrzymałość na ściskanie, MPa,				Początek czasu wią- zania, min	Stałość objętości (rozszerzalność), mm
	wczesna		normowa, po 28 dniach			
	po 2 dniach	po 7 dniach				
Klasa 32,5	-	≥ 16	≥ 32,5	≤ 52,5	≥ 75	≤ 10
Klasa 42,5	≥ 10	-	≥ 42,5	≤ 62,5	≥ 60	
Klasa 52,5	≥ 20	-	≥ 52,5	-	≥ 45	

Nie dopuszcza się obecności grudek gliny.

W przypadku gdy:

- czas wiązania lub zmiany objętości nie odpowiadają PN-EN 196-3 [4],
  - cement przechowywany jest niezgodnie z postanowieniami PN-EN 197-1:2002 [2],
  - okres przechowywania cementu jest dłuższy niż podano w PN-EN 197-1:2002 [2],
- obowiązuje oznaczenie wytrzymałości cementu na ściskanie wg PN-EN 196-1 [3]

Przed użyciem kruszywa do wykonania mieszanki betonowej, dla każdej dostarczonej partii, należy przeprowadzić kontrolę obejmującą:

- oznaczenie składu ziarnowego wg PN-EN 933-2:2000 [9],
- oznaczenie kształtu ziarn wg PN-EN 933-4:2001 [10] (dotyczy kruszywa grubego),
- oznaczenie zawartości zanieczyszczeń obcych wg PN-76/B-06714.12 [11],
- oznaczenie zawartości grudek gliny (oznaczać jak zawartość zanieczyszczeń obcych),
- oznaczenie zawartości pyłów mineralnych wg PN-78/B-06714.13 [12].

Wyniki badań powinny być zgodne z wymaganiami podanymi w pkt 2.3.2.

Przed użyciem wody do wykonania mieszanki betonowej oraz w przypadku stwierdzenia zanieczyszczeń należy przeprowadzić badania zgodnie z PN-EN 1008:2004 [14].

Dodatki i domieszki do betonu należy badać zgodnie z ich aprobatą techniczną wydaną przez IBDiM oraz PN-EN 934-2:2002 [24].

Wszystkie dokumenty oraz wyniki badań Wykonawca przedstawi Inżynierowi do akceptacji.

#### 6.4. Kontrola jakości mieszanki betonowej i betonu

##### 6.4.1. Zakres kontroli

Kontroli podlegają następujące właściwości mieszanki betonowej:

- konsystencja mieszanki betonowej,
  - zawartość powietrza w mieszance betonowej,
- oraz betonu:
- wytrzymałość betonu na ściskanie,
  - nasiąkliwość betonu,
  - odporność betonu na działanie mrozu,
  - przepuszczalność wody przez beton.

Ilość pobieranych próbek do kontroli jakości betonu powinna być zgodna z wymaganiami podanymi PN-EN 12350-1:2011 [28] oraz w planie kontroli jakości betonu zawierającego m.in. podział obiektu (konstrukcji) na części podlegające osobnej ocenie oraz szczegółowe określenie liczebności i terminów pobierania próbek do kontroli jakości mieszanki i betonu. Plan kontroli jakości betonu podlega akceptacji Inżyniera. Projektant może określić dodatkowe wymagania dotyczące kontroli jakości betonu.

##### 6.4.2. Sprawdzenie konsystencji mieszanki betonowej

Badanie należy przeprowadzić zgodnie z PN-EN 12350-2:2011 [29]

##### 6.4.3. Sprawdzenie zawartości powietrza w mieszance betonowej

Badanie należy przeprowadzić zgodnie z PN-EN 12350-7:2011 [30]

##### 6.4.4. Sprawdzenie wytrzymałości betonu na ściskanie (klasy betonu)

Badanie należy przeprowadzić zgodnie z PN-EN 12390-3:2011/AC:2012 [27]

##### 6.4.5. Sprawdzenie nasiąkliwości betonu

Badanie należy przeprowadzić zgodnie z PN-88/B-06250 [15]. Sprawdzenie nasiąkliwości betonu przeprowadza się na próbkach laboratoryjnych przy ustalaniu składu mieszanki betonowej oraz na próbkach pobranych przy stanowisku betonowania zgodnie z planem kontroli, lecz co najmniej 3 razy w okresie

wykonywania obiektu oraz nie rzadziej niż 1 raz na 5 tys. m<sup>3</sup> betonu. Zaleca się badanie nasiąkliwości na próbkach wyciętych z konstrukcji. Oznaczanie nasiąkliwości na próbkach wyciętych z konstrukcji przeprowadza się zgodnie z planem kontroli, zaleca się wykonanie badania na co najmniej na 5 próbkach pobranych z wybranych losowo różnych miejsc konstrukcji, po 28 dniach dojrzewania betonu.

#### **6.4.6. Sprawdzenie odporności betonu na działanie mrozu**

Badanie należy przeprowadzić zgodnie z PN-88/B-06250 [15] na próbkach pobranych na stanowisku betonowania. Sprawdzenie stopnia mrozoodporności betonu przeprowadza się na próbkach wykonanych w warunkach laboratoryjnych podczas ustalania składu mieszanki betonowej oraz na próbkach pobieranych przy stanowisku betonowania zgodnie z planem kontroli, lecz co najmniej 2 razy w okresie wykonywania obiektu oraz nie rzadziej niż 1 raz na 5 tys. m<sup>3</sup> betonu. Zaleca się badanie mrozoodporności na próbkach wyciętych z konstrukcji, w liczbie wskazanej w planie kontroli. Sprawdzenie odporności betonu na działanie mrozu należy przeprowadzić przez badanie metodą zwykłą (wg PN-88/B-06250).

Wymagany stopień mrozoodporności betonu F150 jest osiągnięty, jeśli spełnione są następujące warunki:

- a) po badaniu metodą zwykłą, wg PN-88/B-06250 [15]:
  - próbka nie wykazuje pęknięć,
  - łączna masa ubytków betonu w postaci zniszczonych narożników i krawędzi, odprysków kruszywa itp. nie przekracza 5% masy próbek nie zamrażanych,
  - obniżenie wytrzymałości na ściskanie w stosunku do wytrzymałości próbek nie zamrażanych nie jest większe niż 20%,

#### **6.4.7. Sprawdzenie przepuszczalności wody przez beton (wodoszczelności betonu)**

Badanie należy przeprowadzić zgodnie z PN-88/B-06250 [15]. Sprawdzenie stopnia wodoszczelności betonu przeprowadza się na próbkach wykonanych w warunkach laboratoryjnych podczas projektowania składu mieszanki betonowej oraz na próbkach pobieranych przy stanowisku betonowania zgodnie z planem kontroli, lecz co najmniej 3 razy w okresie betonowania, ale nie rzadziej niż raz na 5000 m<sup>3</sup> betonu. Dopuszcza się badanie wodoszczelności na próbkach wyciętych z konstrukcji, pod warunkiem, że nie spowoduje to obniżenia wodoszczelności obiektu. Wymagany stopień wodoszczelności betonu W8 jest osiągnięty, jeśli pod ciśnieniem wody równym 0,8 MPa w czterech na sześć próbek badanych zgodnie z PN-88/B-06250 [15], nie stwierdza się oznak przesiąkania wody.

#### **6.4.8. Pobranie próbek i badanie**

Pobieranie próbek należy przeprowadzić zgodnie z PN-EN 12350-1:2011P [28]

#### **6.4.9. Badania nieniszczące betonu w konstrukcji**

W przypadkach technicznie uzasadnionych Inżynier może zlecić przeprowadzenie badania betonu w konstrukcji.

Do badania betonu w konstrukcji mogą być wykorzystane następujące metody:

- sklerometryczna (np. za pomocą młotka Schmidta wg PN-74/B-06262 [20]),
- ultradźwiękowa (wg PN-74/B-06261 [21]),
- lokalnie niszczące (np. metoda badań próbek wyciętych z konstrukcji),
- inne metody badań pośrednich i bezpośrednich betonu w konstrukcji, pod warunkiem zweryfikowania proponowanej w nich kalibracji cech wytrzymałościowych w konstrukcji i na pobranych z konstrukcji odwiertach lub wykonanych wcześniej próbkach.

### **6.5. Tolerancje wymiarów betonowych konstrukcji mostowych**

Podane niżej tolerancje wymiarów można traktować jako miarodajne tylko wtedy, gdy dokumentacja projektowa albo ST nie przewidują inaczej.

Dopuszczalne odchyłki wymiarowe od określonych w dokumentacji projektowej wynoszą:

- długość przęsła:  $\pm 2,0$  cm,
- rozpiętość usytuowania łożysk:  $\pm 1,0$  cm,
- oś podłużna w planie:  $\pm 2,0$  cm,
- usytuowanie w planie belek podłużnych i poprzecznych:  $\pm 2,0$  cm,
- wysokość dźwigara: +0,5% i -0,2%, lecz nie więcej niż 5 mm,
- szerokość dźwigara: +0,4% i -0,2%, lecz nie więcej niż 3mm,
- grubość płyt: +1% i -0,5%, lecz nie więcej niż  $\pm 0,5$  cm,
- rzędne wysokościowe:  $\pm 1,0$  cm,

Tolerancje dla fundamentów:

- usytuowanie w planie:  $\pm 5,0$  cm (dla fundamentów o szer. < 2,0 m:  $\pm 2,0$  cm),
- rzędne wierzchu ławy:  $\pm 2,0$  cm,

- płaszczyzny i krawędzie- odchylenie od pionu:  $\pm 2,0$  cm,  
Tolerancje dla podpór masywnych i słupowych:
- pochylenie ścian i słupów: 0,5% wysokości (jednak dla słupów nie więcej niż 1,5 cm),
- wymiary w planie:  $\pm 2,0$  cm dla podpór masywnych,  $\pm 1,0$  cm dla podpór słupowych,
- rzędne wierzchu podpory:  $\pm 1,0$  cm.

#### **6.6. Kontrola rusztowań i deskowań**

Badania elementów rusztowań i deskowań należy przeprowadzać w zależności od użytego materiału zgodnie z:

- PN-89/S-10050 [22] w przypadku elementów stalowych,
- PN-93/S-10080 [23] w przypadku konstrukcji drewnianych.

Każde rusztowanie podlega odbiorowi, w czasie którego należy sprawdzać:

- rodzaj użytego materiału na zgodność z projektem technologicznym,
- łączniki, złącza,
- poziomy górnych krawędzi przed obciążeniem i po obciążeniu oraz krawędzi dolnych stanowiących miarę odkształcalności posadowienia (niwelacyjnie),
- efektywność stężeń,
- wielkość podniesienia wykonawczego,
- przygotowanie podłoża i sposób przezywania nacisków na podłoże.

Każde deskowanie powinno podlegać odbiorowi. Przedmiotem kontroli w czasie odbioru powinny być:

- rodzaj użytego materiału na zgodność z projektem technologicznym,
- szczelność deskowań w płaszczyznach i narożach,
- poziom górnej krawędzi i powierzchni deskowań przed betonowaniem i po nim oraz porównanie z poziomem wymagany.

Rusztowania i deskowania w czasie betonowania powinny być przedmiotem kontroli geodezyjnej w nawiązaniu do niezależnych reperów.

Podczas budowy rusztowań i deskowań oraz podczas ich obciążania świeżym betonem powinny być prowadzone badania geodezyjne w nawiązaniu do reperów państwowych. Pomiary te powinny być prowadzone również w czasie dojrzewania betonu, oraz przy rozbiórce deskowań i rusztowań aż do wykonania próbnego obciążenia.

#### **6.7. Kontrola wykończenia powierzchni betonowych**

Jeżeli dokumentacja projektowa oraz ST nie przewidują inaczej, wszystkie widoczne powierzchnie betonowe powinny być gładkie i mieć jednolitą barwę i fakturę. Na powierzchniach tych nie mogą być widoczne żadne zabrudzenia, przebarwienia czy inne wady pozostawione przez wewnętrzną wykładzinę deskowań, która powinna być odpowiednio przymocowana do deskowania. Pęknięcia elementów konstrukcyjnych są niedopuszczalne. Dopuszcza się rysy skurczowe przy rozwarciu nie większym niż 0,2 mm; jeżeli otulina zbrojenia jest zgodna z PN-91/S-10042 [18]. Rysy te nie powinny przekraczać długości 1,0 m w kierunku podłużnym i połowy szerokości belki w kierunku poprzecznym, lecz nie więcej niż 0,5 m.

Należy wykluczyć pustki, raki i wykuszyny. Lokalne ubytki należy wypełnić betonem o minimalnym skurczu i wytrzymałości nie mniejszej niż wytrzymałość betonu w konstrukcji. Wszystkie nieprawidłowości wykończenia powierzchni muszą być naprawione przez Wykonawcę.

### **7. OBMIAR ROBÓT**

#### **7.1. Ogólne zasady obmiaru robót**

Ogólne zasady obmiaru robót podano w STWiORB D-M-00.00.00 „Wymagania ogólne”, pkt 7.

#### **7.2. Jednostka obmiarowa**

Jednostką obmiarową jest  $m^3$  (metr sześcienny) wbudowanego betonu danej klasy.

### **8. ODBIÓR ROBÓT**

#### **8.1. Ogólne zasady odbioru robót**

Ogólne zasady odbioru robót podano w STWiORB D-M-00.00.00 „Wymagania ogólne” pkt 8.

Roboty uznaje się za wykonane zgodnie z dokumentacją projektową, ST i wymaganiami Inżyniera, jeżeli wszystkie pomiary i badania z zachowaniem tolerancji wg punktu 6 dały wyniki pozytywne.

#### **8.2. Odbiór robót zanikających i ulegających zakryciu**

Odbiorowi robót zanikających i ulegających zakryciu podlegają:

- wykonanie deskowań i rusztowań,
- wykonanie betonu w konstrukcjach ulegających zakryciu (np. fundamentów).

Odbiór tych robót powinien być zgodny z wymaganiami pktu 8.2 STWiORB D-M-00.00.00 „Wymagania ogólne” oraz niniejszej STWiORB.

## **9. PODSTAWA PŁATNOŚCI**

### **9.1. Ogólne ustalenia dotyczące podstawy płatności**

Ogólne ustalenia dotyczące podstawy płatności podano w STWiORB D-M-00.00.00 „Wymagania ogólne”, pkt 9.

### **9.2. Cena jednostki obmiarowej**

Cena wykonania 1 m<sup>3</sup> betonu obejmuje:

- prace pomiarowe i roboty przygotowawcze,
- oznakowanie robót,
- dostarczenie materiałów i sprzętu,
- koszt zapewnienia niezbędnych czynników produkcji,
- wykonanie i uzgodnienia projektów technologicznych (w tym projektów deskowań i rusztowań),
- wykonanie operatów wodnoprawnych dla konstrukcji tymczasowych (np. rusztowania) na czas robót nad rzekami i ciekami, uzyskanie wszelkich uzgodnień i pozwoleń,
- opracowanie recept laboratoryjnych mieszanek betonowych,
- wykonanie deskowania oraz rusztowania z pomostem,
- oczyszczenie deskowania,
- przygotowanie i transport mieszanki,
- ułożenie mieszanki betonowej z zagęszczeniem i pielęgnacją,
- przygotowanie betonu i wykonanie warstw szczepnych w przypadku przerw roboczych,
- wykonanie dojazdów i stanowisk roboczych dla sprzętu,
- wykonanie przerw dylatacyjnych,
- wykonanie w konstrukcji wszystkich wymaganych dokumentacją projektową otworów jak również osadzenie potrzebnych zakotwień, marek, rur itp.,
- rozbiórkę deskowań, rusztowań i pomostów,
- rozbiórka dojazdów i stanowisk roboczych,
- oczyszczenie stanowiska pracy i usunięcie, będących własnością Wykonawcy, materiałów rozbiórkowych,
- wykonanie badań i pomiarów wymaganych w specyfikacji technicznej,
- odwiezienie sprzętu,
- koszt zapewnienia niezbędnych czynników produkcji,
- wszystkie inne czynności nieujęte a konieczne do wykonania w ramach niniejszej specyfikacji.

Wszystkie roboty powinny być wykonane wg wymagań dokumentacji projektowej, ST i specyfikacji technicznej.

### **9.3. Sposób rozliczenia robót tymczasowych i prac towarzyszących**

Cena wykonania robót określonych niniejsza STWiORB obejmuje:

- roboty tymczasowe, które są potrzebne do wykonania robót podstawowych, ale nie są przekazywane Zamawiającemu i są usuwane po wykonaniu robót podstawowych,
- prace towarzyszące, które są niezbędne do wykonania robót podstawowych, niezaliczane do robót tymczasowych.

## **10. PRZEPISY ZWIĄZANE**

### **10.1. Ogólne specyfikacje techniczne**

1. D-M-00.00.00 Wymagania ogólne

### **10.2. Normy**

2. PN-EN 197-1:2012 Cement. Część 1: Skład, wymagania i kryteria zgodności dotyczące cementów powszechnego użytku
3. PN-EN 196-1:2006 Metody badania cementu. Część 1: Oznaczanie wytrzymałości
4. PN-EN 196-3+A1:2011 Metody badania cementu. Część 3: Oznaczanie czasów wiązania i stałości objętości
5. BN-88/6731-08 Cement. Transport i przechowywanie
6. PN-86/B-06712 Kruszywa mineralne do betonu
7. PN-91/B-06714.34 Kruszywa mineralne. Badania. Oznaczanie reaktywności alkalicznej
8. PN-B-11112:1996 Kruszywa mineralne. Kruszywa łamane do nawierzchni drogowych
9. PN-EN 933-1:2012 Badanie geometrycznych właściwości kruszyw. Oznaczanie składu ziarnowego

10. PN-EN 933-4:2008 Badania geometrycznych właściwości kruszyw. Część 4. Oznaczanie kształtu ziarn
11. PN-76/B-06714.12 Kruszywa mineralne. Badania. Oznaczanie zawartości zanieczyszczeń obcych
12. PN-78/B-06714.13 Kruszywa mineralne. Badania. Oznaczanie zawartości pyłów mineralnych
13. PN-EN 1097-6:2013-11 Badanie mechanicznych i fizycznych właściwości kruszyw - Część 6: Oznaczanie gęstości ziaren i nasiąkliwości
14. PN-EN 1008:2004 Woda zarobowa do betonu. Specyfikacja pobierania próbek, badanie i ocena przydatności wody zarobowej do betonu, w tym wody odzyskanej z procesów produkcji betonu
15. PN-88/B-06250 Beton zwykły
16. PN-76/P-79005 Opakowania transportowe. Worki papierowe
17. PN-99/S-10040 Obiekty mostowe. Konstrukcje betonowe, żelbetowe i sprężone. Wymagania i badania
18. PN-91/S-10042 Obiekty mostowe. Konstrukcje betonowe, żelbetowe i sprężone. Projektowanie
19. PN-85/B-04500 Zaprawy budowlane. Badanie cech fizycznych i wytrzymałościowych
20. PN-74/B-06262 Nieniszczące badania konstrukcji z betonu. Metoda sklerometryczna badania wytrzymałości betonu na ściskanie za pomocą młotka *Schmidta* typu *N*
21. PN-74/B-06261 Nieniszczące badania konstrukcji z betonu. Metoda ultradźwiękowa badania wytrzymałości betonu na ściskanie
22. PN-89/S-10050 Obiekty mostowe. Konstrukcje stalowe. Wymagania i badania
23. PN-93/S-10080 Obiekty mostowe. Konstrukcje drewniane. Wymagania i badania
24. PN-EN 934-2+A1:2012 Domieszki do betonu, zaprawy i zaczynu. Część 2. Domieszki do betonu. Definicje, wymagania, zgodność, znakowanie i etykietowanie
25. PN-EN 206-1:2003 Beton. Część 1: Wymagania, właściwości, produkcja i zgodność
26. PN-EN 12620:2013-08 Kruszywa do betonu
27. PN-EN 12390-3:2011+AC:2012 Badania betonu. Część 3: Wytrzymałość na ściskanie próbek do badań
28. PN-EN 12350-1:2011 Badania mieszanki betonowej. Część 1: Pobieranie próbek
29. PN-EN 12350-2:2011 Badania mieszanki betonowej. Część 2: Badanie konsystencji metodą opadu stożka
30. PN-EN 12350-7:2011 Badania mieszanki betonowej. Część 2: Badanie zawartości powietrza. Metody ciśnieniowe.

### 10.3. Inne dokumenty

31. Rozporządzenie Ministra Transportu i Gospodarki Morskiej z dnia 30 maja 2000 r. w sprawie warunków technicznych, jakim powinny odpowiadać obiekty inżynierskie i ich usytuowanie. Dz.U. nr 63, poz. 735
32. Zalecenia dotyczące stosowania domieszek i dodatków do betonów i zapraw w budownictwie komunikacyjnym. GDDP, 1998

## 11. ZAŁĄCZNIK

Klasa betonu wg PN-B-06250:1988 jest to symbol literowo-liczbowy np. B30 klasyfikujący beton pod względem jego wytrzymałości na ściskanie; liczba po literze B oznacza wytrzymałość gwarantowaną  $R_b^G$  (np. beton klasy B30 przy  $R_b^G = 30$  MPa).

Zależności między klasą betonu wg PN EN 206-1:2003 i PN-B-06250:1988 podano w tablicy 4.

Tablica 4. Zależności między klasą betonu wg PN EN 206-1:2003[20] i PN-B-06250:1988

	Klasa betonu wg PN-EN 206-1:2003	Klasa betonu wg PN-B- 06250:1988	Minimalna wytrzymałość charakterystyczna oznaczana na próbkach sześciennych 150x150 mm $f_{ckcube}$ N/mm <sup>2</sup> (wg PN-EN 206-1 i PN-B/88-06250)	Minimalna wytrzymałość charakterystyczna oznaczana na próbkach walcowych 150/300 mm $f_{ckcyl}$ N/mm <sup>2</sup> (wg PN-EN 206-1)
Beton niekonstrukcyjny	C8/10	B10	10	8
	C12/15	B15	15	12
	C16/20	B20	20	16
Beton konstrukcyjny	C20/25	B25	25	20
	C25/30	B30	30	25
		B35		
	C30/37		37	30
		B40		
	C35/45	B45	45	35
	C40/50	B50	50	40
	C45/55	B55	55	45
	C50/60	B60	60	50
	i wyższe			

# SPECYFIKACJA TECHNICZNA WYKONANIA I ODBIORU ROBÓT BUDOWLANYCH

## **M-20.03.00.00 Beton niekonstrukcyjny**

### **1. Wstęp**

#### **1.1. Przedmiot Specyfikacji Technicznej Wykonania i Odbioru Robót Budowlanych (STWiORB)**

Przedmiotem niniejszej STWiORB są wymagania dotyczące wykonania i odbioru robót budowlanych związanych z wykonaniem oraz ułożeniem betonu niekonstrukcyjnego w ramach inwestycji w ramach inwestycji pn.: „Przebudowa mostu na potoku Ruda w m. Dobrynin w ciągu drogi powiatowej nr 1176R, Tuszyna – Niwiska - Kolbuszowa, km 3+220”.

#### **1.2. Zakres stosowania STWiORB**

STWiORB jest dokumentem kontraktowym przy realizacji robót mostowych wymienionych w pkt. 1.1.

#### **1.3. Zakres robót objętych STWiORB**

Roboty, których dotyczy STWiORB, obejmują wszystkie czynności umożliwiające i mające na celu wykonanie betonu wyrównawczego pod fundamenty podpór, kapami chodnikowymi na dojazdach. Jako beton niekonstrukcyjny należy zastosować beton klasy C12/15 lub C16/20 zgodnie z dokumentacją projektową.

#### **1.4. Określenia podstawowe**

Beton niekonstrukcyjny – beton w elementach obiektu mostowego, ustalonych w dokumentacji projektowej, o wytrzymałości mniejszej niż wytrzymałość betonu klasy C20/25.

Określenia podane w niniejszej STWiORB są zgodne z obowiązującymi polskimi normami oraz z określeniami podanymi w STWiORB M-20.02.00.00

#### **1.5. Ogólne wymagania dotyczące robót**

Wykonawca robót jest odpowiedzialny za jakość ich wykonania oraz za zgodność z rysunkami, STWiORB i poleceniami Inżyniera. Ogólne wymagania dotyczące robót podano w STWiORB M-20.02.00.00

### **2. Materiały**

#### **2.1. Beton**

Do wykonania betonu wyrównawczego należy zastosować beton klasy zgodnej z dokumentacją techniczną, spełniający wymagania tylko wytrzymałościowe.

##### **2.1.1. Ustalanie składu mieszanki betonowej**

Skład mieszanki betonowej ustala laboratorium Wykonawcy lub wytwórni betonów i wymaga on zatwierdzenia przez Inżyniera.

Skład mieszanki betonowej powinien być ustalony zgodnie z następującymi zasadami:

skład mieszanki betonowej powinien przy najmniejszej ilości wody zapewnić prawidłowe ułożenie mieszanki, odpowiednią urabialność mieszanki uzyskuje się przez dobór konsystencji mieszanki oraz dobór odpowiedniej ilości zaprawy i łącznej ilości cementu i frakcji kruszywa poniżej 0,125 mm: zalecana ilość cementu w mieszance betonowej powinna mieścić się w przedziale 200 – 225 kg.

recepta mieszanki betonowej może być ustalona dowolną metodą doświadczalną lub obliczeniowo-doświadczalną, zapewniającą uzyskanie betonu o wymaganej wytrzymałości.

#### **2.2. Kruszywo**

Do produkcji mieszanki betonowej należy zastosować kruszywo naturalne 0/16 mm lub 0/31,50 (żwir) spełniające wymagania dla marki 20 wg PN-B-06712.

Zalecane krzywe graniczne uziarnienia mieszanki kruszywa do betonu:

Sito o boku oczka kwadratowego (mm)	Przechodzi przez sito (%)	
	Uziarnienie 0/16 mm	Uziarnienie 0/31,5 mm
63,0		
31,5		100
16,0	100	62 – 80
8,0	50 – 80	38 – 62
4,0	30 – 60	23 – 47
2,0	25 – 50	14 – 37
1,0	18 – 35	8 – 28
0,5	8 – 20	5 – 18
0,25	2 – 10	2 – 8
0,125	0 – 5	0 – 7

Przed użyciem poszczególnych partii kruszywa do betonu konieczna jest akceptacja Inżyniera, która powinna być wydana na podstawie:

- świadectwa jakości kruszywa wystawionego przez dostawcę (deklaracji lub certyfikatu zgodności z PN-86/B-06712) i zawierającego wyniki pełnych badań zgodnie z PN-86/B-06712
- przeprowadzonych na budowie badań kruszywa obejmujących:
  - oznaczenie składu ziarnowego wg PN-EN 933-1:2000 ,
  - oznaczenie kształtu ziarn wg PN-EN 933-4:2001
  - oznaczenie zawartości zanieczyszczeń obcych wg PN-76/B-06714.12
  - oznaczenie zawartości grudek gliny (oznaczać jak zawartość zanieczyszczeń obcych),
  - oznaczenie zawartości pyłów mineralnych wg PN-78/B-06714.13

Należy prowadzić bieżącą kontrolę wilgotności kruszywa wg PN-1097-6:2000 oraz stałości zawartości frakcji  $0 \div 2$  mm dla korygowania recepty roboczej betonu.

W przypadku, gdy kontrola wykaże niezgodność cech danego kruszywa z wymaganiami PN-86/B06712, użycie takiego kruszywa może nastąpić po jego uszlachetnieniu, np. przez dodatek odpowiednich frakcji kruszywa.

### 2.3.Cement

Do mieszanki betonowej należy zastosować cement CEM II B-M (S-V) 32,5R spełniający wymagania podane w normie PN-EN-197-1

### 2.4.Woda zarobowa do betonu.

Stosowanie wody wodociągowej nie wymaga badań.

W innych przypadkach woda zarobowa do betonu powinna spełniać wymagania podane w PN-EN1008.

## 3. Sprzęt

Roboty można wykonać przy użyciu dowolnego typu sprzętu zaakceptowanego przez Inżyniera. Mieszanie składników w betoniarnie przeciwbieżnej, dozowanie wagowe. Dopuszczalne jest mieszanie składników w betoniarnie wolnospadowej.

## 4. Transport

Ogólne wymagania dotyczące transportu podano w STWiORB M-20.02.00.00.

## 5. Wykonanie robót

Roboty betonowe należy wykonać zgodnie z STWiORB M-20.02.00.00. oraz dokumentacją projektową.



Wykonanie robót powinno być poprzedzone odbiorem przez Inżyniera podłoża na poziomie posadowienia pod względem przydatności gruntu do posadowienia elementu.

Przed przystąpieniem do układania betonu należy sprawdzić poprawność wykonania robót ziemnych. Podłoże winno być równe, czyste i odwodnione. Beton winien być rozkładany w miarę możliwości w sposób ciągły z zachowaniem kontroli grubości oraz rzędnych wg rysunków. W czasie betonowania należy górną powierzchnię betonu wyprofilować.

## 6. Kontrola jakości robót

### 6.1. Ogólne zasady kontroli jakości robót

Ogólne zasady kontroli jakości robót podano w STWiORB M-20.02.00.00.

### 6.2. Badania przed przystąpieniem do robót

Przed przystąpieniem do robót Wykonawca powinien:

- uzyskać wymagane dokumenty, dopuszczające wyroby budowlane do obrotu i powszechnego stosowania (certyfikaty zgodności, deklaracje zgodności, aprobaty techniczne, ew. badania materiałów wykonane przez dostawców itp.) i na ich podstawie sprawdzić właściwości zastosowanych materiałów na zgodność z wymaganiami podanymi w STWiORB,
- wykonać własne badania właściwości materiałów przeznaczonych do wykonania robót, określone w pkt. 6.3

Wszystkie dokumenty oraz wyniki badań Wykonawca przedstawia Inżynierowi do akceptacji.

### 6.3. Badania składników mieszanki betonowej

Deklarowane przez producenta właściwości cementu powinny odpowiadać wymaganiom podanym w tablicy 4.

Tablica 4. Wymagania dla cementu

Klasa cementu	Wytrzymałość na ściskanie, MPa,				Początek czasu wiązania, min	Stołość objętości (rozszerzalność), mm
	wczesna		normowa, po 28 dniach			
	po 2 dniach	po 7 dniach				
Klasa 32,5	-	≥ 16	≥ 32,5	≤ 52,5	≥ 75	≤ 10

Nie dopuszcza się obecności grudek gliny.

W przypadku gdy:

- czas wiązania lub zmiany objętości nie odpowiadają PN-EN 196-3:1996
- cement przechowywany jest niezgodnie z postanowieniami PN-EN 197-1:2002
- okres przechowywania cementu jest dłuższy niż podano w PN-EN 197-1:2002
- obowiązuje oznaczenie wytrzymałości cementu na ściskanie wg PN-EN 196-1:1996

Przed użyciem kruszywa do wykonania mieszanki betonowej, dla każdej dostarczonej partii, należy przeprowadzić kontrolę obejmującą:

- oznaczenie składu ziarnowego wg PN-EN 933-1:2000
- oznaczenie kształtu ziarn wg PN-EN 933-4:2001
- oznaczenie zawartości zanieczyszczeń obcych wg PN-76/B-06714.12
- oznaczenie zawartości grudek gliny (oznaczać jak zawartość zanieczyszczeń obcych),
- oznaczenie zawartości pyłów mineralnych wg PN-78/B-06714.13
- Wyniki badań powinny być zgodne z wymaganiami podanymi w PN-86/B-06712 dla żwiru marki

- Wszystkie dokumenty oraz wyniki badań Wykonawca przedstawi Inżynierowi do akceptacji.

#### **6.4.Kontrola jakości mieszanki betonowej i betonu**

Kontroli podlegają następujące właściwości mieszanki betonowej:

- konsystencja mieszanki betonowej - badanie wykonuje się podczas każdego betonowania ,
- oraz betonu:
- wytrzymałość betonu na ściskanie – należy pobrać serie próbek (3 szt.) podczas każdego betonowania.

#### **6.5.Tolerancje wymiarów**

Jeżeli STWiORB i dokumentacja projektowa nie przewidują inaczej, to wymiary elementów nie powinny różnić się od projektowanych więcej niż o  $\pm 5,0$  cm.

#### **7. Obmiar robót**

Jednostką obmiarową robót jest 1 m<sup>3</sup> betonu. Ilość robót określa się na podstawie rysunków z uwzględnieniem zmian zaaprobowanych przez Inżyniera i sprawdzonych w naturze.

#### **8. Odbiór robót**

##### **8.1.Ogólne zasady odbioru robót**

Ogólne zasady odbioru robót podano w STWiORB M-20.02.00.00.

Roboty uznaje się za wykonane zgodnie z dokumentacją projektową, STWiORB i wymaganiami Inżyniera, jeżeli wszystkie pomiary i badania z zachowaniem tolerancji wg punktu 6 dały wyniki pozytywne.

##### **8.2.Odbiór robót zanikających i ulegających zakryciu**

Odbiorowi robót zanikających i ulegających zakryciu podlegają:

- wykonanie deskowań, jeżeli zachodzi taka konieczność,
- wykonanie betonu w konstrukcjach ulegających zakryciu (np. podłoża pod fundamenty).

#### **9. Podstawa płatności**

##### **9.1.Ustalenia ogólne**

Ogólne ustalenia dotyczące płatności podano w warunkach kontraktu.

##### **9.2.Cena jednostki obmiarowej**

Cena wykonania 1 m<sup>3</sup> betonu obejmuje:

- prace pomiarowe i roboty przygotowawcze,
- koszt zapewnienia niezbędnych czynników produkcji,
- oznakowanie robót,
- dostarczenie materiałów i sprzętu,
- opracowanie recept laboratoryjnych mieszanek betonowych,
- w przypadku gdy jest wymagane wykonanie deskowania,
- oczyszczenie deskowania,
- przygotowanie i transport mieszanki,
- ułożenie i pielęgnacja mieszanki betonowej,
- wykonanie dojazdów i stanowisk roboczych dla sprzętu,
- oczyszczenie stanowiska pracy i usunięcie, będących własnością Wykonawcy, materiałów rozbiórkowych,
- wykonanie badań i pomiarów wymaganych w STWiORB,
- odwiezienie sprzętu

–inne roboty składające się na kompletne wykonanie zakresu robót przewidzianego w STWiORB

Wszystkie roboty powinny być wykonane wg wymagań dokumentacji projektowej i STWiORB.

#### **10. Przepisy związane**

- [1].PN-EN 196-1 - Metody badania cementu. Oznaczanie wytrzymałości.
- [2].PN-EN 196-3 - Metody badania cementu. Oznaczanie czasu wiązania i stałości objętości.
- [3].PN-EN 197-1 - Cement. Skład, wymagania i kryteria zgodności dla cementów powszechnego użytku.
- [4].PN-EN 933-1 - Badania geometrycznych właściwości kruszyw. Oznaczanie składu ziarnowego. Metoda przesiewania.
- [5].PN-EN 933-4 - Badania geometrycznych właściwości kruszyw. Oznaczanie kształtu ziarn. Wskaźnik kształtu
- [6].PN-EN 1097-6 - Badania mechanicznych i fizycznych właściwości kruszyw. Oznaczanie gęstości ziarni nasiąkliwości.
- [7].PN-EN 1008 - Woda zarobowa do betonu. Specyfikacja pobierania próbek, badania i ocena przydatności wody zarobowej do betonu, w tym odzyskanej z procesów produkcji betonu.
- [8].PN-B-04500 - Zaprawy budowlane. Badanie cech fizycznych i wytrzymałościowych.
- [9].PN-B-06250 - Beton zwykły
- [10].PN-B-06251 - Roboty betonowe i żelbetowe. Wymagania techniczne.
- [11].PN-B-06712 - Kruszywa mineralne do betonu.
- [12].PN-B-06714/12 - Kruszywa mineralne. Badania. Oznaczenie zawartości zanieczyszczeń obcych.
- [13].PN-B-06714/13 - Kruszywa mineralne. Badania. Oznaczanie zawartości pyłów mineralnych.
- [14].BN-88/6731-08 - Cement. Transport i przechowywanie.
- [15].Rozporządzenie Ministra Transportu i Gospodarki Morskiej z dnia 30 maja 2000 – Dziennik Ustaw nr 63 z dnia 3 sierpnia 2000.

*„Przebudowa mostu na potoku Ruda w m. Dobrynin w ciągu drogi powiatowej nr 1176R w km 3+220”*

# **SPECYFIKACJA TECHNICZNA WYKONANIA i ODBIORU ROBÓT BUDOWLANYCH**

## **M- 21.00.00.00**

### **Fundamenty**

#### **M-21.02.01.00**

#### **Mikropale iniekcyjne**

##### **M-21.02.01.18**

#### **Wykonanie mikropali iniekcyjnych o średnicy 300mm**

## **1. WSTĘP**

### **1.1. Przedmiot Specyfikacji Technicznej Wykonania i Odbioru Robót Budowlanych (STWiORB)**

Przedmiotem niniejszej STWiORB są wymagania dotyczące wykonania i odbioru robót związanych z wykonaniem mikropali iniekcyjnych realizowanych w ramach inwestycji pn.: „Przebudowa mostu na potoku Ruda w m. Dobrynin w ciągu drogi powiatowej nr 1176R, Tuszyna – Niwiska - Kolbuszowa, km 3+220”.

### **1.2. Zakres stosowania STWiORB**

Szczegółowa Specyfikacja Techniczna jest stosowana jako dokument przetargowy i kontraktowy przy zlecaniu i realizacji robót wymienionych w p. 1.1.

### **1.3. Zakres robót objętych STWiORB**

Ustalenia zawarte w niniejszej specyfikacji dotyczą wszystkich czynności pozwalających wykonać mikropale iniekcyjne, i obejmują:

- zakup elementów mikropali,
- wykonanie otworów dla osadzenia mikropali zgodnie z rysunkami,
- montaż mikropala,
- iniekcje zaczynem cementowym w celu wytworzenia kamienia cementowego o projektowanej długości,
- przeprowadzenie reiniekcji

### **1.4. Określenia podstawowe**

Określenia podstawowe użyte w niniejszej SST są zgodne z obowiązującymi Polskimi Normami.

- **Mikropal iniekcyjny** – konstrukcja przekazująca siły wciskające i rozciągające na głębsze warstwy podłoża gruntowego za pomocą stalowych prętów gwintowanych lub żerdzi; inna stosowana nazwa to pal kotwiący, wykonywany w technologii tradycyjnej lub samowiercącej.
- **Pręt zbrojący** – gwintowany na całej długości pręt pełny lub żerdź stanowiąca zbrojenie mikropala.
- **Głowica mikrofala** – mechaniczne urządzenie umieszczone na końcu pręta zbrojącego, którego celem jest przejście siły od konstrukcji budowli i przekazanie jej na mikropala. Głowica składa się z systemowych nakrętek oraz płyty oporowej lub głowiczki kotwiącej i nakrętki systemowej.
- **Zabezpieczenie antykorozyjne** – podwójne zabezpieczenie antykorozyjne mikropala, składające się z osłony z tworzywa sztucznego lub innych powłok ochronnych oraz iniektu cementowego wypełniającego przestrzeń pomiędzy prętem a osłoną. Zabezpieczenie to, zazwyczaj wykonywane jest w wytwórni (dopuszcza się systemy DCP,
- **Metryka mikropala** – dokument, w którym zapisana jest charakterystyka mikropala oraz ważne informacje dotyczące procesu wykonawczego.

### **1.5. Ogólne wymagania dotyczące robót**

Ogólne wymagania dotyczące robót podano w STWiORB D-M-00.00.00.00 „Wymagania ogólne” pkt.2.

## **2. MATERIAŁY**

### **2.1. Ogólne wymagania dotyczące materiałów**

Przy wykonywaniu mikropali iniekcyjnych z użyciem zaczynów cementowo-wodnych stawiane są następujące wymagania materiałowe:

- należy stosować cement portlandzki CEM I 32,5, CEM I 42,5 R, CEM I 52,5 R; przy minimalnym ciśnieniu 10 bar i stosunku  $w/c=0.4-0.55$ . Zaleca się stosować cement workowany z dozowaniem ręcznym, zaczyn cementowy należy przygotowywać na miejscu budowy w odpowiednim mieszalniku,
- zaczyn cementowy bezpośrednio po przygotowaniu powinien być pompowany do otworu,
- jeżeli projektant przewidzi konieczność zastosowania iniekcji wtórnej, należy dodatkowo zamontować na mikropalu rurki iniekcyjne z zaworkami w niezbędnej ilości (po dwa zaworki każda rurka).
- wytrzymałość kamienia cementowego powinna być określona w projekcie; należy wyrywkowo dokonać kontroli wytrzymałości próbek zaczynu mikropali,
- każda partia stosowanego cementu powinna być zaopatrzona w sygnaturę odbiorczą kontroli jakości,
- woda do zaczynu cementowego powinna odpowiadać wymaganiom PN-EN 1008:2004.

### **2.2. Zbrojenie**

Do zbrojenia mikropali należy używać stali w formie specjalnych prętów lub żerdzi o masywnym gwincie na całej ich długości. Gwint zapewnia przyczepność pomiędzy kamieniem cementowym a prętem oraz pozwala na dowolne cięcie i łączenie (za pomocą systemowych łączników) dowolnych odcinków. Pręty systemowe wraz z akcesoriami dostarczone na budowę powinny posiadać aprobatę techniczną. Należy jeśli to konieczne stosować podwójną ochronę antykorozyjną (zgodnie z normą PN-EN 1537) zbrojenia.

## **3. SPRZĘT**

### **3.1. Sprzęt do wykonania robót**

Zastosowany sprzęt winien być zgodny z instrukcją wykonawczą sporządzoną przez Wykonawcę. Narzędzia wierzące należy dostosować do warunków gruntowych i wodnych oraz sposobu zabezpieczenia stateczności ścian otworu. Pompy iniekcyjne napędzane silnikami elektrycznymi powinny zapewniać ciśnienie zaczynu iniekcyjnego do 2 MPa. Zaczyn doprowadzany jest węzami wysokociśnieniowymi albo przewodami iniekcyjnymi do zaworów iniekcyjnych i poprzez przewód wiertniczy strumień iniektu wprowadzany jest do otworu. W przypadku gdy projektant przewidzi konieczność zastosowania iniekcji wtórnej, należy ją przeprowadzić poprzez rurki iniekcyjne z zaworkami po upływie około 24h od wypełnienia otworu zaczynem cementowym i wmontowania zbrojenia mikropala. Zestaw urządzeń do mieszania powinien zapewniać bardzo dokładne wymieszanie iniektu i stabilizowanie jego struktury do momentu zasadniczego procesu iniekcji. Zastosowany sprzęt podlega uzgodnieniu z Inżynierem.

Urządzenia do montażu muszą nadawać się do dokładnego wprowadzenia oraz osadzenia rdzeni wraz z rurą osłonową i ewentualnie elementami dystansowymi do orurowanych odwiertów, a także do zapewnienia w czasie iniekcji przestrzeni pierścieniowej przy równoczesnym wyciąganiu rury wiertniczej dokładnego położenia rdzenia pala.

## **4. TRANSPORT**

### **4.1. Ogólne wymagania dotyczące transportu**

Ładunek, transport, rozładunek i składowanie materiałów do wykonania mikropali powinny odbywać się tak, aby zachować ich dobry stan techniczny. Transport materiałów, urządzeń pomocniczych i sprzętu może odbywać się odpowiednimi środkami transportu uzgodnionymi z Inżynierem.

Mikropale należy transportować tak, żeby zapobiec zniekształceniom. Rdzenie pali przewozić tak, by uniknąć wprowadzenia naprężeń zginających a ochrona antykorozyjna nie została uszkodzona. Podczas składowania oraz przewożenia na pojazdach należy zadbać o odpowiednie zabezpieczenie.

## **5. WYKONANIE ROBÓT**

### **5.1. Wymagania ogólne**

Mikropale iniekcyjne należą do grupy pali mało średnicowych (poniżej 300 mm). Ze względu na ich małą średnicę nośność mikropali zależy głównie od nośności ich pobocznic. Pale te mogą być

wykonane we wszystkich typach gruntów oraz w skałach. Otwory pali mogą przechodzić przez mury, beton, kamienie, a nawet blachy stalowe. W takich przypadkach wymaga się zastosowania specjalnych technik przewiercania, a przewiertu te powinny być traktowane jako rozliczane odrębnie roboty dodatkowe. Mikropale mogą być pionowe lub dowolnie nachylone. Mikropale odznaczają się relatywnie wysoką nośnością, co wiąże się ze stosowaniem podwyższonego ciśnienia przy ich formowaniu oraz iniekcji, dzięki czemu zaczyn cementowy zostaje wciśnięty w otaczający grunt.

Dużą zaletę mikropali iniekcyjnych stanowi zbrojenie prętem gwintowanym na całej długości, oraz przenoszenie obciążeń na grunt poboczną; dzięki sztywności zbrojenia mogą pracować także, jako elementy kotwiące, przejmując siły tak wciskające, jak i wyciągające. Gwint pozwala na zamontowanie głowicy kotwiącej która także przenosi obciążenia zarówno wciskające jak i wyciągające.

Wykonawca zapewnia nadzór techniczny: kierownika i osoby odpowiedzialne za wykonywanie mikropali.

## **5.2. Roboty przygotowawcze**

W ramach prac przygotowawczych należy wyznaczyć osie mikropali. Punkty wyznaczające osie mikropali powinny być oznaczone na gruncie w sposób trwały. Szkic z podaniem oznaczeń i odległości pomiarowych należy włączyć do dokumentacji budowy.

W ramach działań przygotowawczych należy dokonać pomiarów dna wykopów.

W celu zamontowania mikropali należy wykonać w gruncie otwory. Otwory wykonuje się za pomocą odwiertów z zastosowaniem rur. Należy przy tym zastosować odpowiednie sposoby wiercenia oraz urządzenia wiertnicze w zależności od występujących warunków gruntowych i wymaganych długości pali.

## **5.3. Sposób wykonania robót**

Wykonanie mikropali iniekcyjnych zawiera następujące fazy:

- wiercenie (jego rodzaj zależy od rodzaju gruntu i dostępności w terenie) oraz wypełnienie otworu zaczynem cementowym,
- montaż zbrojenia (jako zbrojenie stosuje się specjalne pręty gwintowane na całej długości),
- iniekcja wtórna (jeśli przewidziana) zaczynu cementowego ( $w/c = 0,55 ; 0,4$ ) poprzez rurki iniekcyjne.

Sposób wiercenia i zabezpieczenia stateczności ścian otworu należy dostosować do warunków terenowych, gruntowych i wodnych. Zaproponowana technologia powinna gwarantować osiągnięcie założonej średnicy wierceń, pod założonym kątem w stosunku do poziomu.

Zwykle metodami wiercenia są:

- wiercenie w orurowaniu,
- wiercenie orurowane udarowe lub udarowo bez wiercenia,
- nieorurowane wiercenie z wykorzystaniem płuczki dla stabilizacji ścian otworu.

### **5.3.1. Wiercenie otworów**

Otwory w gruncie należy wykonywać świdrem ślimakowym lub innym, odpowiednio uzbrojonym przewodem wiertniczym, umożliwiającym wiercenie otworów o średnicy i głębokości wymaganej projektem palowania.

### **5.3.2. Wypełnienie otworu zaczynem cementowym**

Po wywierceniu otworu, w trakcie podnoszenia przewodu wiertniczego ku powierzchni, należy, poprzez przelotowy otwór w przewodzie, wtłoczyć cementową mieszaninę uszczelniającą od dołu do góry; ciśnienie tłoczenia powinno być małe, aby nie naruszyć ścian otworu. Otwór wypełnić mieszaniną tak, aby podczas wprowadzania zbrojenia niewielka część zaczynu z niego wypłynęła. Po wprowadzeniu zbrojenia otwór należy uzupełnić zaczynem cementowym utrzymując stały poziom mieszaniny. W przypadku wiercenia z wykorzystaniem rur osłonowych po wyciągnięciu przewodu wiertniczego istnieje możliwość przeprowadzenia iniekcji wstępnej. Polega ona na równoczesnym wtłaczaniu zaczynu i podciąganiu rur osłonowych ku górze (zaczyn podawany jest pod wysokim ciśnieniem). Istnieje możliwość wiercenia przewodem wiertniczym bez rur osłonowych z użyciem płuczki z zaczynu cementowego dla stabilizacji ścian otworu. W takim przypadku należy przeprowadzić reiniekcje poprzez rurki iniekcyjne zamontowane na zbrojeniu mikropala.

### **5.3.3. Montaż zbrojenia**

W przypadku wykonywania reiniekcji zbrojenie prętowe należy wyposażyć w rurki iniekcyjne zaopatrzone w specjalne zaworki przez które wypływać będzie zaczyn. Przygotowane zbrojenie w postaci pręta należy wprowadzić do otworu zaraz po wypełnieniu go mieszaniną uszczelniającą (zaczynem cementowym). Pręt zbrojący przed zainstalowaniem w otworze należy wyposażyć w odpowiednie dystansery centralizujące. Ilość dystanserów nie może być mniejsza niż 1 na każde 3 metry zbrojenia. W projekcie technologicznym (wykonawczym) mikropali należy w odpowiedni sposób rozwiązać połączenie (przedłużenie) i zakotwienie pręta zbrojącego. Połączenie to musi spełniać warunek zapewniania pełnej

nośności pręta, jak również gwarantować ciągłość zabezpieczenia antykorozyjnego w miejscu połączenia (podwójna ochrona antykorozyjna zgodnie z PN EN 1537).

Do połączenia należy stosować systemowe łączniki.

#### 5.3.4. Instalacja iniekcyjna do wtłaczania zaczynu

W pierwszej kolejności otwór wypełnia się uszczelniającym zaczynem cementowym wtłaczanym poprzez przewód wiertniczy z jednoczesnym jego podnoszeniem. Ciśnienie zatłaczania mieszaniny uszczelniającej powinno zawierać się w przedziale 0,5 do 1,5 MPa. Następnie wprowadza się zbrojenie wzdłuż którego poprowadzone są rurki iniekcyjne wraz z zaworkami. Po upływie około 24 godzin przeprowadza się iniekcje wtórną, zaczyn pod ciśnieniem otwiera zaworki umieszczone w rurkach iniekcyjnych. Odległość między zaworami max. 80 cm. W mikropalach należy zastosować rurki iniekcyjne z dwoma zaworkami każda.

#### 5.3.5. Wykonanie iniekcji zaczynem cementowym

Iniekcję należy przeprowadzić przed całkowitym stężeniem mieszaniny uszczelniającej (mieszaniny cementowej), lecz po uzyskaniu przez nią cech wystarczających do uszczelnienia otworu najczęściej po upływie około 20, 24 godz. od wypełnienia otworu. Możliwe jest zastosowanie wlewek uszczelniających z dodatkami regulującymi czas wiązania. Iniekcję wykonuje się kolejnymi rurkami, tłocząc iniekt do poszczególnych przewodów. Po początkowym wzroście ciśnienia związanym z przebiciem kamienia cementowego, należy tłoczyć zaczyn, aż do uzyskania założonego wydatku lub do osiągnięcia maksymalnego ciśnienia. W przypadku konieczności prowadzenia powtórnych iniekcji tym samym przewodem, instalację iniekcyjną należy przemyć wodą. Ciśnienie iniekcji wtórnej poprzez rurki iniekcyjne zależy głównie od zastosowanego wydatku pompy iniekcyjnej. Dla buław nośnych – w zależności od głębokości iniektowanego poziomu – należy tak sterować wydatkiem pompy, aby ciśnienie maksymalne zawierało się w przedziale od 3,5 do 5,0 MPa. Zalecane ciśnienia tłoczenia powinien określać projekt technologiczny odpowiednio do występujących warunków gruntowych. Materiał iniekcyjny wtłaczany jest do otworu przez rury za pomocą pomp, węży lub żerdzi, od dna odwiertu do góry. Przy tym otwór przez który wydostaje się nadmiar iniekcji musi być podczas wyciągania zanurzony przynajmniej na 3m w materiale iniekcyjnym.

### 5.4. Ochrona antykorozyjna

Zagadnienie ochrony korozyjnej zależne jest od wielu wpływów jak agresywność wody, grunt i atmosfera, zwierciadło wody gruntowej, przepuszczalność podłoża, pola elektryczne itp.

Dla mikropali docelowych należy przewidzieć szczelną i długotrwałą podwójną ochronę korozyjną, Z dodatkową ochroną mechaniczną zgodnie z normą PN-EN 1537.

Pręt zbrojący gwintowany na całej swej długości umieszczony w karbowanej rurze wykonanej z tworzywa (PCV lub HDPE). Przestrzeń pomiędzy osłoną a prętem wypełniona jest specjalnym zaczynem cementowym wykonanym i badanym zgodnie z postanowieniami norm PN-EN 445, PN-EN 446, PN-EN 447.

Iniekcję przestrzeni pomiędzy osłoną a prętem wykonuje się zazwyczaj w wytwórni. Pokrycie kamieniem cementowym pomiędzy osłoną a rdzeniem powinno wynosić co najmniej 5 mm. Po precyzyjnym wprowadzeniu rdzenia do wywierconego otworu przestrzeń pomiędzy rdzeniem a gruntem należy zainiektować zaczynem cementowym. Stanowiący otulinę rdzenia zaczyn cementowy musi gwarantować drugie zabezpieczenie antykorozyjne elementu stalowego oraz zapewnić przeniesienie siły z mikropala na grunt. Grubość otuliny mikropala w gruncie przy iniekcji zaprawą cementową powinna wynosić min. 25 mm. Rdzeń musi być całkowicie pokryty materiałem iniekcyjnym.

### 5.5. Roboty wykończeniowe

Głowice mikropali należy oczyścić i usunąć warstwę zanieczyszczonego tworzywa lub uszkodzonego w czasie jego formowania. Ze zbrojenia mikropala wystającego ponad głowicę należy usunąć zanieczyszczenia betonem, zawiesiną lub gruntem. Wystające rurki iniekcyjne należy odciąć.

## 6. KONTROLA JAKOŚCI ROBÓT

### 6.1. Ogólne zasady kontroli jakości robót

Sprawdzenie przygotowania terenu należy przeprowadzać na zgodność z odpowiednim punktem niniejszej Specyfikacji. W przypadku uzasadnionych przesłanek napotkania nie zinwentaryzowanych urządzeń lub instalacji, otwory do głębokości 1,2 m powinny być wykopane ręcznie.

Ponadto kontroli podlegają:

- zgodność sposobu prowadzenia robót z uzgodnionym z Inżynierem Projektem technologii i organizacji robót,
- prawidłowość ochrony antykorozyjnej mikropala (jeśli jest przewidziana w projekcie),
- zgodność warunków gruntowych z przyjętymi do wymiarowania mikropali, usytuowania mikropali i ich długości,
- prawidłowość wykonania otworu,
- nośność mikropali o ile takie badanie jest przewidziane w projekcie lub polecone przez nadzór inwestorski; w przypadku konstrukcji tymczasowych, jeśli uzgodni to projektant, nie wymaga się



próbnym obciążeniem mikropali, w innych przypadkach należy stosować się do zaleceń Projektanta,

- wytrzymałość na ściskanie zaczynu użytego do formowania mikropali; wrywkowo należy pobrać próbki i przekazać do zbadania wytrzymałości związanego zaczynu. Ilość próbek do pobrania określi nadzór inwestorski.

- materiały użyte do wykonania mikropali.

Wykonawca w czasie robót rejestruje wszystkie niezbędne dane, dotyczące wykonania mikropali i umieszcza je w metrykach wykonania mikropali.

## **6.2. Kontrola warunków gruntowych**

Sprawdzenie podłoża polega na porównaniu rzeczywistych warunków gruntowych z warunkami podanymi w dokumentacji.

Dla wszystkich mikropali należy przeprowadzać makroskopową ocenę wydobywanego urobku zgodnie z PN-B-04452:2002. Szczegółowe sprawdzenie podłoża wykonuje się, gdy badania makroskopowe wykazą istotne różnice w stosunku do parametrów podłoża przyjętych w projekcie fundamentu.

## **6.3. Kontrola robót i ich zgodność z Dokumentacją Projektową**

Dla każdego mikropala należy sporządzić metrykę, zawierającą następujące dane:

- numer mikropala,
- średnicę wiercenia i uformowanego trzonu,
- rzędną głowicy,
- rzędną podstawy,
- rodzaj zaczynu iniekcyjnego,
- objętość wtłoczonego zaczynu (dm<sup>3</sup>) lub ilość zużytego cementu (kg),
- jeśli wykonywano iniekcję wtórną, sposób jej przeprowadzenia (wielopunktowa, strefowa),
- liczba iniekcji i sposób jej przeprowadzenia, objętość wtłoczonego zaczynu, ciśnienie zaczynu w czasie iniekcji.

## **6.4. Tolerancja wykonania**

- rozstaw mikropali :  $\pm 5$  cm,
- głębokość formowania mikropali: - 10 cm (tolerancji plusowej nie ogranicza się),
- wytrzymałość na ściskanie zaczynu użytego do formowania trzonu: -5 % (tolerancji plusowej nie ogranicza się).

# **7. OBMIAR**

Jednostką obmiaru jest 1 metr (mb) długości wykonanego i odebranego mikropala określonej średnicy i długości wraz z jego głowicą. Do długości pala nie wlicza się wystającego zbrojenia, ani nadlewki betonu.

W przypadku wykonywania badań nośności mikropali, jednostką obmiaru jest każde badanie wykonane w pełnym zakresie określonym w projekcie badania nośności.

# **8. ODBIÓR KOŃCOWY**

Odbiorom podlegają:

- materiały,
- wykonane mikropale.

Końcowego odbioru dokonuje się na podstawie:

- rysunków z naniesionymi zmianami i uzupełnieniami dokonanymi w trakcie robót,
- metryk mikropali,
- stwierdzenia zgodności zakresu robót z wymogami w Dokumentacji Projektowej,
- stwierdzenia uzyskania założonych parametrów na podstawie badań określonych w pkt. 6. Niniejszej ST.

Na podstawie wyników badań i kontroli przeprowadzonych wg punktu 6. należy sporządzić protokoły odbioru robót końcowych. Jeżeli wszystkie badania i odbiory dały wyniki pozytywne, wykonane roboty należy uznać za zgodne z wymaganiami Specyfikacji.

Jeżeli choć jedno badanie lub odbiór dało wynik negatywny, wykonane roboty należy uznać za niezgodne z wymaganiami Specyfikacji. W takiej sytuacji Wykonawca obowiązany jest doprowadzić roboty do zgodności z wymaganiami ST i przedstawić je do ponownego odbioru. Wcześniej należy określić czy nie uzyskanie pozytywnych wyników badań jest skutkiem nie spełnienia wymogów niniejszej ST lub nie zachowania zasad technologicznych, czy też jest to wynik rozbieżności rzeczywistych warunków gruntowych od określonych w dokumentacji geologicznej. Jeśli potrzeba wykonania dodatkowych mikropali celem uzyskania wymaganej nośności fundamentu nie jest spowodowana winą Wykonawcy, roboty będą robotami dodatkowymi, za wykonanie których Wykonawcy przysługuje dodatkowe wynagrodzenie.

## 9. PŁATNOŚĆ

Płaci się za odebraną ilość metrów [m] wykonanych mikropali wg ceny jednostkowej, która obejmuje zapewnienie wszystkich czynników produkcji tj.:

- materiały,
- dostarczenie, zainstalowanie, późniejszy demontaż i odwiezienie sprzętu,
- wytyczenie osi mikropali,
- wykonanie mikropali,
- pobieranie prób do badań wytrzymałościowych,
- wykonanie geodezyjnego operatu powykonawczego,
- usunięcie z terenu budowy odpadów i pozostałości procesu technologicznego,
- wykonanie badań kontrolnych,
- uporządkowanie miejsca pracy.

Płaci się za każde badanie nośności przeprowadzone na podstawie dyspozycji projektu lub nadzoru inwestorskiego; warunkiem jest przeprowadzenie programu badania w pełnym zakresie określonym w projekcie badania nośności.

Wykonanie innych badań zleconych przez Inżyniera (nadzór inwestorski) podlega oddzielnej zapłacie tylko wtedy, gdy wyniki tych badań potwierdzają jakość robót zgodną z wymaganiami Specyfikacji Technicznej.

## 10. PRZEPISY ZWIĄZANE

1. PN-83/B-02482 Fundamenty budowlane. Nośność pali i fundamentów na palach
2. PN-EN 1536:2001 Wykonawstwo specjalnych robót geotechnicznych. Pale wiercone
3. PN-EN 1537:2002 Wykonawstwo specjalnych robót geotechnicznych. Kotwy gruntowe.
4. PN-88/B-04481 Grunty budowlane. Badania próbek gruntu.
5. PN-B-04452:2002 Geotechnika. Badania polowe.
6. PN-EN 197-1: 2002 Cement. Część 1: Skład, wymagania i kryteria zgodności dotyczące cementów powszechnego użytku.
7. EN 14199 Wykonawstwo specjalnych robót geotechnicznych. Mikropale. (PZWFS przekłada na polski)
8. PN-EN 1008:2004 Woda zarobowa do betonu. Specyfikacja pobierania próbek, badania i oceny przydatności wody zarobowej do betonu.
9. PN-82/H-93215 Walcówka i pręty stalowe do zbrojenia betonu.
10. PN-H-84023-6/A1:1996 Stal określonego zastosowania. Stal do zbrojenia betonu. Gatunki (Zmiana A1).
11. PN-ISO 6935-1:1998 Stal do zbrojenia betonu. Pręty gładkie.
12. PN-ISO 6935-1/Ak:1998 Stal do zbrojenia betonu. Pręty gładkie. Dodatkowe wymagania stosowane w kraju.
13. PN-ISO 6935-2:1998 Stal do zbrojenia betonu. Pręty żebrowane.
14. PN-ISO 6935-2/Ak:1998 Stal do zbrojenia betonu. Pręty żebrowane. Dodatkowe wymagania stosowane w kraju.
15. M-11.02.02 Mikropale z podwójną cementową ochroną antykorozyjną wersja nr 1
16. PN-ISO 6935-2/Ak:1998/Ap1:1999 Stal do zbrojenia betonu. Pręty żebrowane. Dodatkowe wymagania stosowane w kraju

# **SPECYFIKACJA TECHNICZNA WYKONANIA i ODBIORU ROBÓT BUDOWLANYCH**

## **M-21.00.00. FUNDAMENTY**

### **21.30.02.00**

### **Ścianka z grodziec stalowych**

#### **21.30.02.11**

### **Wykonanie tymczasowych ścianek szczelnych z grodziec stalowych**

## **1. WSTĘP**

### **1.1. Zakres stosowania STWiORB**

Przedmiotem niniejszej Specyfikacji Technicznej Wykonania i Odbioru Robót Budowlanych (STWiORB) są wymagania dotyczące wykonania i odbioru robót związanych z pograżaniem i wyciąganiem ścianek z grodziec stalowych wykonywanych podczas przebudowy mostu realizowanej w ramach inwestycji pn.: „Przebudowa mostu na potoku Ruda w m. Dobrynin w ciągu drogi powiatowej nr 1176R, Tuszyna – Niwiska - Kolbuszowa, km 3+220”.

### **1.2. Zakres stosowania STWiORB**

STWiORB jest stosowana jako dokument przetargowy i kontraktowy przy zlecaniu i realizacji robót wymienionych w punkcie 1.1.

### **1.3. Zakres robót objętych STWiORB**

Ustalenia zawarte w niniejszej STWiORB dotyczą zasad wykonania i odbioru robót związanych z pograżaniem (oraz późniejszym wyciąganiem) ścianek z grodziec stalowych przy projektowanych poszerzeniach ław fundamentowych zabezpieczając w ten sposób przed działaniem wody oraz w celu wykonania zabezpieczenia dojazdów na czas etapowania robót zgodnie z Dokumentacją Projektową Zamawiającego lub/i Wykonawcy<sup>1</sup>.

STWiORB swoim zakresem obejmuje:

- a) prace przygotowawcze, pomiarowe i porządkowe:
  - zakup i transport grodziec stalowych, rygli i innych elementów zabezpieczenia stateczności ściany w miejsce wbudowania;
  - wytyczenie osi projektowanej ścianki w terenie;
  - wykonanie i rozbiórkę niezbędnych zabezpieczeń;
  - wykonanie platform roboczych i startowych<sup>2</sup>;
  - wykonanie rygli i elementów kotwiących zapewniających stateczność ściany;
  - montaż i demontaż konstrukcji pomocniczych;
  - uprzątnięcie terenu po zakończeniu robót;
- b) pograżanie grodziec stalowych.

Specyfikacja swoim zakresem nie obejmuje:

- a) wykonania dojazdów dla samochodów transportujących materiały i sprzęt;
- b) przygotowania miejsc placów rozładunkowych oraz składowych;
- c) usunięcia i zabezpieczenie na czas wykonywania robót wszelkich instalacji na powierzchni ziemi i urządzeń podziemnych;
- d) wykonania kotew gruntowych, rozpór i kleszczy;
- e) wykonania zabezpieczeń antykorozyjnych<sup>3</sup>.

Roboty nie objęte niniejszą STWiORB należy realizować zgodnie z wymaganiami zawartymi w Dokumentacji

---

<sup>1</sup> dotyczy ścianek realizowanych w ramach projektów technologicznych

<sup>2</sup> platforma startowa do rozpoczęcia instalacji ścianki o ile Dokumentacja Projektowa przewiduje stosowanie bezwibracyjnej metody instalacji ścianki, dla której konieczne jest wykonanie platformy startowej

<sup>3</sup> dotyczy zazwyczaj trwałych konstrukcji z grodziec stalowych,

Projektowej lub/i odrębnej STWiORB.

#### **1.4. Określenia podstawowe**

Określenia podane w niniejszej STWiORB są zgodne z odpowiednimi Polskimi Normami i warunkami kontraktu.<sup>4</sup>

##### **1.4.1. Zakotwienie**

System zakotwienia ścianki szczelnej, np. zakotwienie z płyt lub ścian kotwiących łącznie ze ściągami, kotwami wkręcany i skalnymi, zapuszczanymi kotwami gruntowymi, pale kotwiące oraz zakotwienia w postaci bryły zainiektowanej lub rozpartej.

##### **1.4.2. Konstrukcje pomocnicze**

Wszystkie konstrukcje potrzebne do bezpiecznego wykonywania ścianek szczelnych.

##### **1.4.3. Podparcie**

Zestaw kleszczy i rozpór do podparcia konstrukcji.

##### **1.4.4. Kombinowana ścianka szczelna**

Ścianka szczelna złożona z elementów nośnych i uzupełniających. Elementami nośnymi mogą być stalowe rury, belki lub pale skrzyniowe. Elementami uzupełniającymi są stalowe grodzice korytkowe lub zetowe.

##### **1.4.5. Doświadczenia porównywalne**

Udokumentowane lub inne jasno określone informacje dotyczące warunków gruntowych oraz warunków wykonawstwa, odniesione do podobnych rodzajów gruntów i skał, dla których spodziewane są podobne oddziaływania. Doświadczenia miejscowe uważane są za szczególnie przydatne.

##### **1.4.6. Poduszka**

Tworzywo wypełniające ściśle wnękę kołpaku, które łagodzi siłę uderzenia spadającego młotka na kołpak i głowicę brusa (grodzicy)

##### **1.4.7. Rozejście zamków**

Rozerwanie się zamka podczas zagłębiania grodzicy.

##### **1.4.8. Wskaźnik rozejścia zamków**

Urządzenie do określenia, czy połączenia zamków sąsiednich grodzic podczas zagłębiania są między sobą szczepione całkowicie

##### **1.4.9. Kołpak**

Urządzenie osadzone na głowicy brusa (grodzicy), które rozdziela uderzenie młota równomiernie na brusy zapobiegając dzięki temu uszkodzeniom głowicy brusa.

##### **1.4.10. Zagłębianie**

Działanie pozwalające na wprowadzenie brusa do wymaganej głębokości w grunt. *Zagłębianie* bardzo często jest też nazywane *pogrążaniem*.

##### **1.4.11. Metoda zagłębiania**

Wszystkie metody zagłębiania, takie jak: pogrążanie ciągle pojedynczych elementów od razu na projektowaną głębokość, pogrążanie panelowe lub naprzemienne, pogrążanie etapowe za pomocą wbijania, wibrowania, wciskania lub kombinacja tych metod.

##### **1.4.12. Wspomaganie zagłębiania**

Metoda mająca na celu zmniejszenie oporu zagłębiania podczas zagłębiania, np. wplukiwanie lub wstępne rozwiercanie.

##### **1.4.13. Nakładka**

Płyta stalowa, która łączy razem dwa odcinki grodzic

##### **1.4.14. Rama prowadząca**

Rama składająca się z jednej lub kilku sztywnych belek prowadnikowych, zwykle ze stali lub drewna, stosowana w celu pozycjonowania brusa podczas ustawiania i utrzymywania osiowości brusów w czasie łączenia i zagłębiania.

##### **1.4.15. Młot**

Część wyposażenia kafara, zapewniająca poprzez energię uderzenia zagłębienie brusa do określonej głębokości. *Młotem* jest też bardzo często nazywane urządzenie do wbijania grodzic w grunt.

##### **1.4.16. Prowadnica**

Dźwigar lub podobny element zamocowany do wieży w celu prowadzenia brusa i młota (lub wibratora) podczas zagłębiania

##### **1.4.17. Kierownica**

Urządzenie kierujące łączące kołpak lub/i młot z prowadnicą

<sup>4</sup> w przypadku inwestycji drogowo-mostowych jako inne warunki kontraktu należy przyjąć ustalenia zawarte w

**1.4.18. System prowadzący**

Kompletny układ d prowadzenia brusa i młota (lub wibratora) podczas zagłębiania

**1.4.19. Bolec kotwiący**

Pręt wystający z podstawy grodzicy używany do połączenia grodzicy z podłożem skalnym

**1.4.20. Kotwa wkręcana**

Pręt zakończony gwintowanym ostrzem, który jako element kotwiący zostaje wkręcany w naturalne podłoże za grodzicami

**1.4.21. Szakla**

Osprzęt do podnoszenia grodzic z podłoża i ustawiania ich w pozycji pionowej.

**1.4.22. Brus (grodzica)**

Jednostkowy element ścianki szczelnej (pojedyncza, zespolona podwójna bądź wieloprofilowa).

**1.4.23. Ścianka szczelna**

Ściana ciągła składająca się z brusów. W przypadku stalowych grodzic ciągłość ścianki zapewniona jest poprzez wzajemne połączenie zamków, spasowanie podłużnych wypustów lub poprzez specjalne łączniki.

**1.4.24. Konstrukcja ścianki szczelnej**

Konstrukcja, do podtrzymania gruntu i wody, składająca się z brusów, gruntu i skały, zakotwień, podparć i kleszczy.

**1.4.25. Kontrola na placu budowy**

Kontrola na placu budowy i w jego otoczeniu.

**1.4.26. Badanie terenowe**

Badania geotechniczne na terenie budowy i w jego sąsiedztwie.

**1.4.27. Przesuw**

Względne przemieszczenie między zamkami sąsiednich grodzic w kierunku podłużnym.

**1.4.28. Rozpora**

Podłużny element ściskany, zwykle ze stali, drewna lub żelbetu, do podparcia ścianki szczelnej najczęściej połączony z kleszczami.

**1.4.29. Szablon**

Specjalny rodzaj ram prowadzących używanych do ustawiania zakrzywionych lub załamanych w planie ścianek szczelnych. Często stanowią one platformę roboczą lub pomost dojściowy przy prowadzonych robotach kafarowych.

**1.4.30. Nanizacz**

Urządzenie zamocowane w podstawie grodzicy w celu naprowadzenia grodzicy na zamek grodzicy wcześniej umieszczonej w ramie prowadzącej

**1.4.31. Wibrator**

Urządzenie służące do zagłębiania brusów oraz elementów nośnych i uzupełniających kombinowanych ścianek szczelnych.

**1.4.32. Prasa hydrauliczna**

Urządzenie służące do statycznego zagłębiania lub wrywania brusów oraz elementów nośnych i uzupełniających kombinowanych ścianek szczelnych metodą bezwibracyjną przy wykorzystaniu siłowników hydraulicznych, a w przypadku gdy zastosowane urządzenie do statycznego zagłębiania brusów tego wymaga, przy wykorzystaniu zainstalowanych wcześniej brusów lub elementów startowych.

**1.4.33. Kleszcze**

Pozioma belka, zwykle stalowa lub żelbetowa, przymocowana do ścianki szczelnej i połączona z zakotwieniem lub rozporami, stosowana w celu równomiernego rozłożenia działających sił na całą ściankę szczelną.

**1.4.34. Monitorowanie**

Prowadzenie obserwacji w ramach kontroli jakości technicznej procesu zagłębiania.

**1.4.35. Nadzór**

Aktywna funkcja w nadzorowaniu i kierowaniu wykonaniem konstrukcji ścianki szczelnej.

**1.5. Ogólne wymagania dotyczące robót**

Ogólne wymagania dotyczące prowadzenia robót podano w warunkach kontraktu<sup>4</sup>. Wykonawca jest odpowiedzialny za jakość wykonania robót oraz za ich zgodność z Dokumentacją Projektową, Polskimi Normami, niniejszą STWiORB oraz poleceniami Nadzoru.

**2. MATERIAŁY**

**2.1. Ogólne wymagania dotyczące robót**

Ogólne wymagania dotyczące materiałów podano w warunkach kontraktu<sup>4</sup>.

## 2.2. Wymagania szczegółowe dotyczące materiałów

Materiały stosowane do wykonania stalowych ścianek to grodzice stalowe ze stali o gatunku zgodnym z Dokumentacją Projektową oraz Polskimi Normami.

O ile w Dokumentacji Projektowej nie ustalono inaczej dopuszcza się do stosowania wszystkie typy grodzic, które w dniu rozpoczęcia robót mogą być wykorzystywane w budownictwie zgodnie z obowiązującymi przepisami<sup>5</sup>.

### 2.2.1. Grodzice stalowe

Grodzice nowe

O ile w Dokumentacji Projektowej nie ustalono inaczej do wykonania stalowej ścianki należy użyć nowych grodzic stalowych o parametrach zgodnych z Dokumentacją Projektową oraz Polskimi Normami. Gatunki stali z której wytwarzane są grodzice zgodne z [2] podano w tablicy 1.

Tablica 1. Gatunki stali grodzic [2]

Gatunek stali	Granica plastyczności $R_{eh}$ [MPa]	Wytrzymałość na rozciąganie $R_m$ [MPa]	Maksymalne wydłużenie A [%]
S240GP	240	340	26
S270GP	270	410	24
S320GP	320	440	23
<b>S355GP</b>	<b>355</b>	<b>480</b>	<b>22</b>
S390GP	390	490	20
S430GP	430	510	19

Grodzice używane

Grodzice wcześniej używane mogą zostać ponownie użyte do wykonania robót pod następującymi warunkami:

- Dokumentacja Projektowa przewiduje taką możliwość;
- Wykonawca udokumentuje zgodność przewidzianych do wbudowania grodzic używanych w zakresie rodzaju, minimalnego wskaźnika wytrzymałości, jakości i gatunku stali grodzicy oraz wszystkich pozostałych wymagań zawartych w Dokumentacji Projektowej.

### 2.2.2. Materiały uszczelniające

Materiały uszczelniające powinny spełniać wymagania Dokumentacji Projektowej.

### 2.2.3. Inne materiały i wyroby

Wszystkie materiały i wyroby nie wymienione w niniejszej STWiORB, a przewidziane do wykorzystania w trakcie realizacji robót powinny posiadać deklarację zgodności z Polską Normą lub Aprobata Techniczną oraz być zgodne z wymaganiami Dokumentacji Projektowej.

## 3. SPRZĘT

### 3.1. Ogólne wymagania dotyczące sprzętu

Ogólne wymagania dotyczące sprzętu podano w warunkach kontraktu<sup>4</sup> oraz w Polskiej Normie [14].

### 3.2. Szczegółowe wymagania dotyczące sprzętu

Roboty powinny być wykonane specjalistycznym sprzętem do pogrążania grodzic (kafarów, wibromłotów, urządzeń hydraulicznych do statycznego wciskania grodzic) zgodnym z wymaganiami Dokumentacji Projektowej oraz zaakceptowanym przez Nadzór.

Grodzice mogą być pogrążane z zastosowaniem jednej z następujących maszyn:

- młotami: hydraulicznymi, spalinowymi, wolnospadowymi,
- wibromłotami: wysokiej i niskiej częstotliwości, wysokiej częstotliwości ze zmiennym mimośrodem wirującej masy, wysokiej częstotliwości ze zmieniającym się w sposób ciągły mimośrodem (z ciągłą regulacją częstotliwości) oraz wolne od wzbudzeń rezonansowych w fazie rozruchu i zatrzymania (tzw. nierezonansowe)

<sup>5</sup> dopuszcza się do stosowania w budownictwie wszystkie wyroby budowlane, które zgodnie z ustawą z 16 kwietnia 2004 r. o wyrobach budowlanych Rozdział 2. Art. 5.1. (Dz. U. 2004, nr 92, poz. 881) posiadają znak budowlany B. Według Rozdziału 2. Art. 8.1 powyższej ustawy wystawienie przez producenta krajowej deklaracji zgodności upoważnia go do opatrzenia produktu znakiem budowlanym B. Zgodnie z rozporządzeniem Ministra Infrastruktury z dnia 11 sierpnia 2004 roku w sprawie sposobów deklarowania zgodności wyrobów budowlanych oraz sposobu znakowania ich znakiem budowlanym (Dz. U. Nr 198, poz. 2041) Rozdział 2. § 4.1. wytwórca wystawia na swoją wyłączną odpowiedzialność krajową deklarację zgodności z Polską Normą, w tym wypadku z PN-EN 10248:1999 części 1 i 2. Wzór takiej deklaracji, na której powinien być także umieszczony znak budowlany B znajduje się w Załączniku 2. wyżej wymienionego rozporządzenia. Producent grodzic dostarcza taką deklarację wraz z materiałem klientowi na jego żądanie.

- urządzeniami do statycznego wciskania/wyciągania grodzic.

Należy dobrać taki sprzęt do pogrążania, którego użycie nie spowoduje uszkodzenia sąsiadujących z placem budowy budynków, konstrukcji i instalacji podziemnych.

Wykonawca na życzenie Nadzoru przedstawi charakterystykę sprzętu przeznaczonego do wykonania robót.

Roboty pomocnicze, w zależności od zakresu, warunków lokalnych i przyjętej technologii instalacji ścianki, mogą być wykonywane ręcznie lub mechanicznie przy użyciu koparek, dźwigów itp.

Wykonawca zobowiązany jest do używania sprawnego sprzętu, który zapewni właściwą jakość prowadzonych robót, zgodność z normami BHP, ochrony środowiska oraz przepisami dotyczącymi użytkowania sprzętu. Liczba, jakość i wydajność sprzętu musi gwarantować prowadzenie robót z odpowiednią wydajnością zgodnie z zasadami określonymi w Dokumentacji Projektowej i STWiORB.

## 4. TRANSPORT

### 4.1. Wymagania ogólne

Wymagania ogólne dotyczące sprzętu podano w warunkach kontraktu<sup>4</sup>.

### 4.2. Wymagania szczegółowe

Materiały do wykonania stalowej ścianki szczelnej (grodzice, zamki) mogą być przewożone dowolnymi środkami transportu przystosowanymi do przewozu elementów o długościach przewidzianych w Dokumentacji Projektowej. Dobór środków transportu należy do Wykonawcy i zależy od wymagań konkretnego projektu. Przewożone materiały należy rozmieścić równomiernie na całej powierzchni ładunkowej i zabezpieczyć przed przesunięciem.

Niewłaściwe przenoszenie i nieodpowiednie składowanie grodzic, zwłaszcza profili płaskich, jest częstą przyczyną trudności podczas zagłębiania. Niewłaściwe podnoszenie, transport lub składowanie może być także przyczyną zniszczenia wstępnej powłoki grodzic. Podczas ustawiania grodzic zaleca się zapewnienie bezpiecznego dostępu robotnikom prowadzącym podstawę grodzicy podczas jej wstawiania w zamek grodzicy wcześniej zagłębionej. W przypadku gdy zapewnienie takiego dostępu jest niemożliwe (np. w sytuacji gdy korona ścianki znajduje się na zbyt dużej wysokości), zalecane jest stosowanie nanizaczy, które umożliwiają połączenie zamków bez obecności osób na poziomie korony ścianki. Zasada działania nanizacza została schematycznie przedstawiona na Rys. 6.

Przenoszenie oraz składowanie brusów na placu budowy należy wykonywać w sposób niepowodujący znacznych ugięć brusów, uszkodzeń zamków i ewentualnych powłok ochronnych. W przypadku poziomego ułożenia brusów podczas transportu należy zapewnić podparcie w co najmniej w dwóch punktach, a podczas ułożenia pionowego, dopuszcza się jeden punkt zaczepienia.

Zaleca się przestrzeganie specjalnych wskazań, dotyczących przenoszenia i składowania określonych przez producenta grodzic. Zalecane jest składowanie brusów w sposób umożliwiający ich łatwe podnoszenie w kolejności ich wykorzystania.

Grodzice różnych typów i różnych gatunków stali należy składować oddzielnie i prawidłowo oznakować.

Składowanie i przenoszenie grodzic o profilach płaskich należy przeprowadzać z największą ostrożnością w celu uniknięcia odkształceń brusów.

Gdy składowane są grodzice stalowe wstępnie powlekane, należy stosować przekładki między każdą grodzicą w stosie.

W celu uniknięcia ugięć grodzic, które mogą powodować trwałe odkształcenia, należy przy przyjmowaniu liczby i miejsc podparć grodzic w stosie wziąć pod uwagę długość i sztywność pojedynczego brusa.

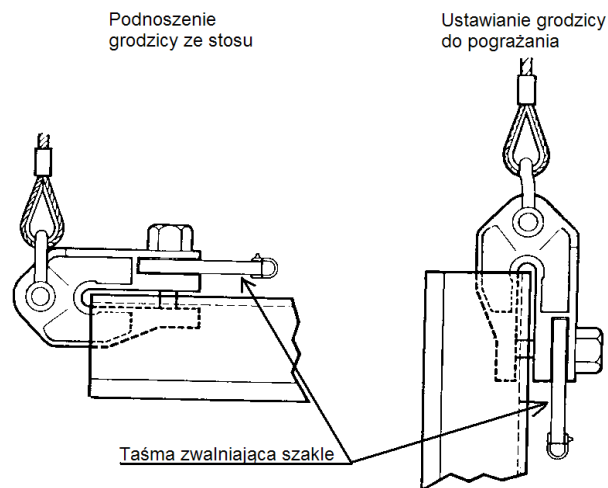

Rys. 1. Szakła zwalniane z powierzchni terenu

Zaleca się używanie do podnoszenia i pozycjonowania grodzic specjalnego oprzyrządowania jak szakle, przyspawane haki i podobne, aby uniknąć zniszczenia grodzic, a w szczególności zamków. Ochrona zamków nie jest wymagana, jeżeli do przenoszenia grodzic wykorzystuje się niemetalowe zawiesia płaskie. W przypadku stosowania do przemieszczenia grodzic szakli zdalnie sterowanych (Rys. 1), ich niezawodne działanie należy sprawdzić przed użyciem. Oprzyrządowanie wykorzystujące przyczepność cierną może ulec zwolnieniu w sposób nieoczekiwany, dlatego też nie należy go stosować do przemieszczania brusów jeżeli nie są zapewnione dodatkowe środki bezpieczeństwa.

Szczegółowe wymagania dotyczące składowania oraz przenoszenia grodzic podane są w p. 8.3. oraz w Załączniku A normy [1].

## **5. WYKONANIE ROBÓT**

### **5.1. Wymagania ogólne**

Ogólne wymagania dotyczące wykonania robót podano w warunkach kontraktu<sup>4</sup>.

### **5.2. Wymagania szczegółowe**

Dokumentacja projektowa

Roboty należy prowadzić na podstawie zatwierdzonej do wykonania Dokumentacji Projektowej, która powinna zawierać następujące informacje ogólne:

- plan sytuacyjny z zaznaczonymi drogami dojazdowymi oraz możliwymi utrudnieniami;
- ograniczenia dotyczące dowozu sprzętu lub/i materiałów;
- lokalizację reperów na terenie lub w sąsiedztwie budowy wraz z opisem wysokościowym;
- lokalizację wszystkich instalacji ziemnych (np. elektrycznych, telekomunikacyjnych, gazowych, wodociągowych, kanalizacyjnych) i nadziemnych oraz sąsiadujących budynków i budowli wraz z określeniem podatności na uszkodzenia w trakcie prowadzenia robót;
- opis rodzaju i parametrów/stanu gruntów, uwarstwienia podłoża na całym obszarze budowy oraz występowania i poziomów wód gruntowych;
- możliwość występowania kamieni, głazów lub innych przeszkód naturalnych i sztucznych w gruncie (np. starych fundamentów, kotew gruntowych, elementów ochrony katodowej, itp.);
- ograniczenia poziomu hałasu i drgań;
- ograniczenia dotyczące metody zagłębiania ścianki oraz metody wspomagające;
- wymagania określające współczynnik przepuszczalności ścianki szczelnej w odniesieniu do wody i innych cieczy;
- w przypadku konstrukcji stykających się z wodą: poziom wody i jego zmiany (amplituda, częstość zmian wraz z ich przyczyną, np. opróżnienie zbiornika piętrzącego, pływy, itp.);
- dane dotyczące możliwych zanieczyszczeń gruntów.

Dokumentacja Projektowa powinna zawierać również informacje szczegółowe wymagania techniczne dotyczące ścianek szczelnych obejmujące:

- osie projektowanej ścianki szczelnej;
- rozmieszczenie, rodzaj, długości i gatunek stali grodzic;
- projektowane rzędne korony i spodu ściany;
- sposób zabezpieczenia przed korozją lub system konserwujący;
- informacje, czy konieczne jest zespawanie zamków dla przenoszenia obciążenia ścinającego w kierunku podłużnym;
- różne etapy wykonania konstrukcji ścianki szczelnej.

Przed przystąpieniem do realizacji robót zaleca się aby dostępne były następujące dane uzupełniające:

- porównywalne doświadczenia z robót przeprowadzonych na terenach przyległych lub z robót podobnych przeprowadzonych w podobnych warunkach;
- stan istniejących budowli, konstrukcji i instalacji zlokalizowanych na terenach przyległych wraz z określeniem rodzaju i głębokości posadowienia;
- dane dotyczące niesprzyjających warunków pogodowych (np. silne wiatry i ich częstotliwość);
- silne przemarzanie gruntu wówczas, gdy może prowadzić do przekroczenia naprężeń w elementach ścianki szczelnej.

Ponadto zaleca się, aby Dokumentacja Projektowa precyzowała następujące aspekty realizacji robót jeśli odnoszą się do realizowanej konstrukcji:

- jakość spawania;
- metoda zaryglowania zamków;
- metodę cięcia elementów stalowych;
- metodę wspomagania zagłębiania bruzd i głębokość do której może być zastosowana;
- kształt buta oraz innych zabiegów wymaganych dla zabezpieczenia ostrza grodzicy w podłożu skalnym;



- metoda, dzięki której, w plastycznych gruntach spoistych zalegających nad skałami, można unikać przeciskania się gruntu przez szczelinę między podstawą grodzicy i stropem skały;
- jakość zasypu gruntowego lub/i metoda jego wykonywania;
- wstępne sprzężenie rozpór lub zakotwień w celu zmniejszenia przemieszczeń gruntu za ścianką szczelną;
- ograniczenia czasowe podczas krytycznych etapów wykonawstwa;
- metody i poziomy obniżania zwierciadła wody gruntowej;
- typ, rodzaj i metoda nakładania powłok na elementy stalowe;
- metody ochrony katodowej;
- wzajemna zgodność między materiałami uszczelniającymi zamki i powłokami ochronnymi;
- specjalne wymagania dotyczące przepuszczalności lub szczelności stalowych ścianek szczelnych;
- metoda zabezpieczająca położenie podstawy grodzicy podczas wykonywania przyległego wykopu w podłożu skalnym;

Jeżeli w sąsiedztwie placu budowy znajdują się obiekty, które mogą znajdować się w strefie oddziaływania na nie wibracji i hałasu wywołanych przez sprzęt budowlany w trakcie pograżania grodzic to projekt powinien zawierać następujące informacje:

- zasięgi stref oddziaływania sprzętu do pograżania grodzic;
- wpływ pograżania brusek na sąsiednie budynki, instalacje i urządzenia, na osiadanie powierzchni gruntu
- informacje o stanie technicznym i typie konstrukcji obiektów znajdujących się w strefie tych oddziaływań,
- zalecenia co do prowadzenia pomiaru drgań na tych obiektach i rozmieszczeniu punktów pomiarowych oraz co do maksymalnych dopuszczalnych wartości przyspieszeń mierzonych na obiektach.

Natomiast jeżeli w sąsiedztwie placu budowy znajdują się obiekty znajdujące się w zasięgu stref oddziaływania wykopu to projekt powinien zawierać następujące informacje:

- zasięgi stref oddziaływania wykopu,
- informacje o stanie technicznym i typie konstrukcji obiektów znajdujących się w strefie tych oddziaływań,
- zalecenia co do montażu reperów, plomb i piezometrów przed wykonaniem wykopu,
- zalecenia co do częstotliwości wykonywania pomiarów geodezyjnych, badania stanu plomb i sprawdzania wahań poziomu wody gruntowej,
- zalecenia co do ewentualnego wzmocnienia konstrukcji, fundamentów, podłoża gruntowego pod sąsiadującymi z wykopem obiektami.

Jeżeli Dokumentacja Projektowa nie zawiera tego typu informacji, uważa się, że opisane sytuacje nie mają w danym wypadku miejsca.

Jeżeli Dokumentacja Projektowa nie zawiera powyższych informacji, a istnieje podejrzenie, że opisane sytuacje mają w danym wypadku miejsce, obowiązkiem Wykonawcy jest doprecyzowanie ustaleń Dokumentacji Projektowej przed rozpoczęciem robót i opracowanie ogólnych wytycznych postępowania (np. w przypadku natrafienia w gruncie na przeszkody). Opracowania Wykonawcy podlegają przedłożeniu i zatwierdzeniu przez Nadzór.

#### Etapowanie robót

Poszczególne etapy realizacji robót powinny zostać ustalone w harmonogramie robót na podstawie informacji zawartych w Dokumentacji Projektowej. Przed przystąpieniem do realizacji robót jednoznacznie powinny zostać zdefiniowane kryteria przejścia z jednego etapu do następnego.

Dla każdego etapu realizacji robót ważne są następujące dane dotyczące:

- poziomów zasypów i wykopów;
- poziomów i zmienności poziomów wody gruntowej i wód swobodnych w przypadku prowadzenia odwodnienia;
- charakterystyk materiału zasypowego i jego jakości po obu stronach ścianki szczelnej;
- przemieszczeń ścianki szczelnej na końcu poszczególnych etapów;
- ograniczeń dotyczących obciążeń naziomu za wykonywaną ścianką.

### 5.3. Przygotowanie terenu budowy

Teren budowy należy tak przygotować, aby prace można było wykonywać w sposób zapewniający bezpieczeństwo i założoną wydajność prowadzonych robót. Przygotowanie i wykorzystanie konstrukcji pomocniczych powinno odbywać się zgodnie z Dokumentacją Projektową.

Przygotowanie terenu budowy obejmuje:

- wytyczenie w sposób trwały osi ścianki w terenie;
- wykonanie ewentualnych wykopów wstępnych lub/i ewentualnych platform roboczych i startowych;
- ewentualne spawanie, cięcie i malowanie powierzchni grodzic zgodnie z Polską Normą [1] oraz odpowiednią STWiORB;

Zaleca się, aby przed przystąpieniem do pograżania grodzic wykonać niezbędne urządzenia pomocnicze: kleszcze drewniane lub kleszcze z belek stalowych. Kleszcze drewniane są rozparte wkładkami drewnianymi i ściągnięte śrubami. Zabiegi te wykonuje się w celu utrzymania należytego kierunku zgodnego z liniami wytyczonej osi ścianki.

Podczas pograżania grodzic w grunt żwirowaty zaleca się doczepiać od dołu sworznie ochronne, które zabezpieczają przed wtlaczaniem kamyków i zatykaniem zamka.

#### 5.4. Ochrona instalacji naziemnych i podziemnych

Wykonawca na terenie prowadzenia robót odpowiada za ochronę wszystkich instalacji na powierzchni ziemi i urządzeń podziemnych wykazanych w Dokumentacji Projektowej dostarczonej przez Zamawiającego. Wykonawca zapewni ich właściwe oznaczenie i zabezpieczenie. Zaleca się, aby Wykonawca uzyskał od odpowiednich władz potwierdzenie informacji dostarczonych mu przez Zamawiającego.

W przypadku natrafienia w trakcie realizacji robót na niezainwentaryzowane urządzenie podziemne, należy niezwłocznie przerwać roboty, zabezpieczyć urządzenie, wezwać Kierownika Budowy, Nadzór, Projektanta oraz właściciela urządzenia w celu ustalenia dalszego trybu postępowania.

#### 5.5. Pograżanie grodzic

##### Metody pograżania

Jeżeli w Dokumentacji Projektowej metoda zagłębiania grodzic, sprzęt i metoda wspomagania zagłębiania nie zostały jednoznacznie określone, należy je dobrać na podstawie doświadczeń uzyskanych w porównywalnych warunkach. Jeżeli nie istnieją porównywalne doświadczenia lub są one niewystarczające, zaleca się przeprowadzenie próbnego pograżania grodzic. Dane uzyskane z przeprowadzonych próbnych pograżeń grodzic mogą być wykorzystane do zwiększenia efektywności zagłębiania grodzic oraz potwierdzenia poprawności wyboru profilu grodzicy<sup>6</sup>. Próbne pograżania mogą także wskazać na konieczność wspomagania zagłębiania.

W metodzie ustawienie i pograżenie (Rys. 2.) pojedyncza lub podwójna grodzica jest pograżana na pełną głębokość przed ustawieniem kolejnej grodzicy. Ta metoda ma tę zaletę, że głowica brusa podnoszona jest ponad powierzchnię gruntu na wysokość równą długości grodzicy. Ponadto grodzice można ręcznie łatwo wprowadzić w zamek grodzicy już zagłębionej.

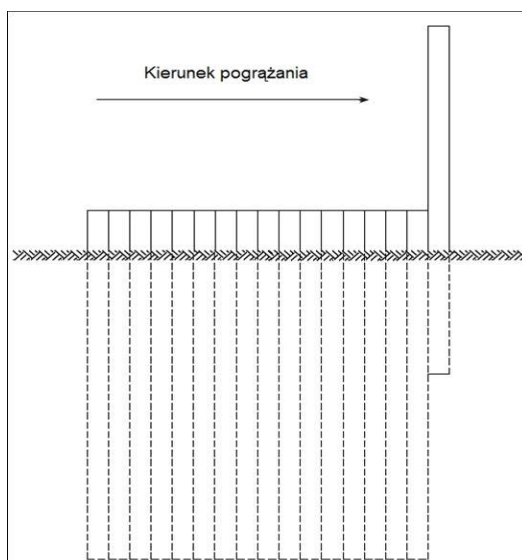

Rys. 2. Metoda ustawienie i pograżanie

W przypadku gruntów zagęszczonych, zwartych gruntów spoistych i gruntów, w których istnieją przeszkody, stosowanie metody ustawienie i pograżenie może prowadzić przy swobodnym prowadzeniu do trudności związanych z rozejściem się zamków oraz czasami do znacznych odchyśleń od wymaganego położenia.

Metody pograżania panelowego (Rys. 3.) i naprzemiennego pograżania panelowego (Rys. 4.) pozwalają na lepszą kontrolę położenia grodzic wzdłuż ścianki szczelnej, gdyż grodzice prowadzą się nawzajem w zamkach. Równocześnie minimalizowane jest niebezpieczeństwo rozejścia się zamków.

<sup>6</sup> o ile w Dokumentacji Projektowej nie ustalono inaczej zaleca się, aby głębokość w metrach, na którą pograżamy grodzice w normalnych warunkach gruntowych, nie przekraczała wartości  $W_x$  [cm<sup>3</sup>] na metr bieżący ścianki podzielonej przez 100 – zalecenie technologiczne.

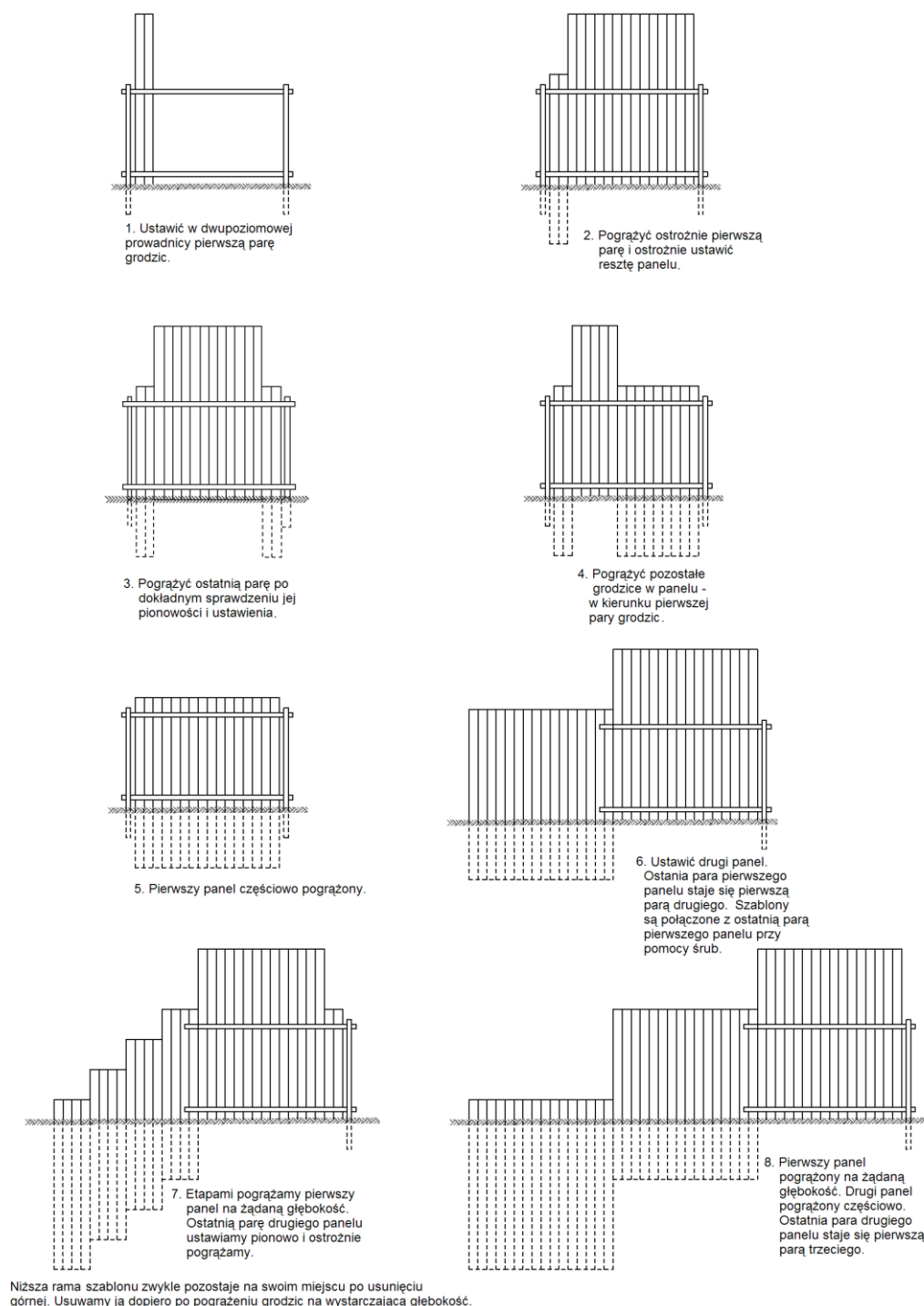

Rys. 3. Metoda pograżania panelowego.

W metodzie panelowej (Rys. 3.) najpierw ustawia się w dwupoziomowej ramie prowadzącej panel połączonych ze sobą w zamkach grodzic, a następnie pogrąża grodzice w tak przygotowanym panelu jedna po drugiej, aż do osiągnięcia poziomu górnej ramy prowadzącej. W następnym etapie ustawia się drugi panel wykorzystując jako jedno z podparć ramy prowadzącej ostatnią grodzicę pierwszego panelu. Po pograżeniu drugiego panelu powtarza się ponownie wszystkie operacje wymienione powyżej przy ustawieniu trzeciego panelu. W momencie, w którym jedna ze stron ramy prowadzącej jest już zamocowana do ostatniej grodzicy drugiego panelu można pogrążyć na projektowaną głębokość grodzice panelu pierwszego. Wymienione operacje należy powtarzać przy pograżaniu kolejnych paneli.

W przypadku gdy w trakcie pograżania natrafia się na trudne warunki gruntowe można zastosować tzw. naprzemienne pograżanie panelowe (Rys. 4). W tym wariantcie grodzice ustawione w panelu pogrąża naprzemiennie.

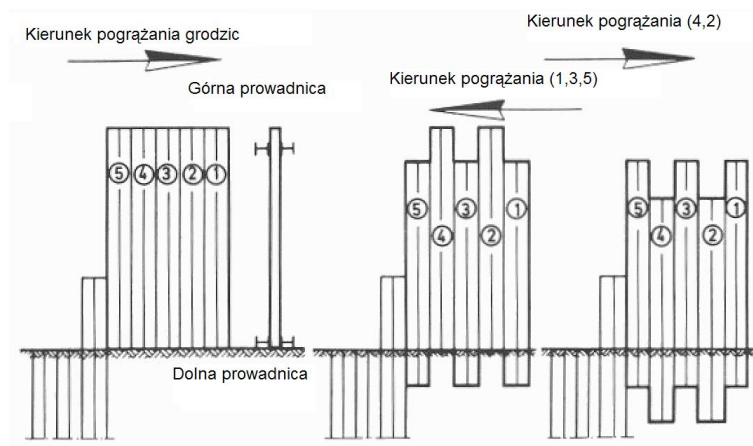

Rys. 4. Naprzemienne pogrążanie panelowe.

W jeden z wariantów naprzemiannego pogrążania panelowego (Rys. 5.) zakłada wzmocnienie podstawy co drugiej grodzicy. W tym wariancie najpierw na pewną głębokość pogrążane są grodzice ze wzmocnionymi podstawami, a w następnym etapie pogrąża się grodzice bez wzmocnionych podstaw na taką samą głębokość. Panelowe pogrążanie naprzemienne z grodzicami o wzmocnionych podstawach może być wykorzystywane przy pogrążaniu grodzic w gruntach bardzo zagęszczonych piaskach i żwirach oraz przy pogrążaniu podstaw grodzic w skałach miękkich.

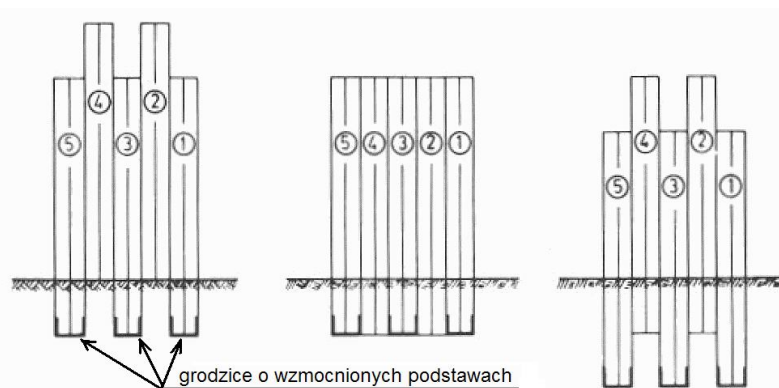

Rys. 5. Naprzemienne pogrążanie panelowe z grodzicami o wzmocnionych podstawach.

Wadą metod panelowych jest to, że wzajemne połączenie zamków grodzic wymaga podniesienia grodzicy na wysokość równą jej podwójnej długości. Powoduje to także konieczność zapewnienia pracownikom dostępu do zamków łączonych grodzic, tak aby je ze sobą połączyć. Zalecanym rozwiązaniem jest stosowanie w takich wypadkach specjalnego przyrządu - nanizacza. Nanizacz jest montowany do zamka znajdującego się od strony panelu przy podstawie grodzicy. Umożliwia on połączenie ze sobą grodzic w zamkach (nanizanie) bez udziału człowieka. Urządzeniem tym steruje się z powierzchni terenu. Idea zastosowania nanizacza przedstawiona jest na Rys. 6.

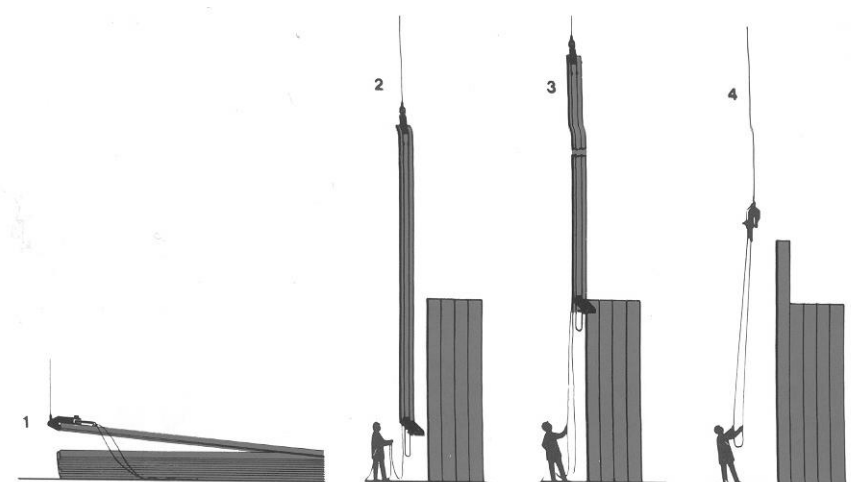

Rys. 6. Schematyczne przedstawienie zasady działania nanizacza

Nanizacz może być także wykorzystywany przy pogrążaniu ścianki z grodzic, która docelowo ma wystawać ponad poziom terenu, na taką wysokość, że ręcznie nie można połączyć zamków grodzic ze sobą.

Gdy w trakcie pograżania grodziec dowolną z wymienionych powyżej metod elementy napotkają na przeszkody to można kontynuować pograżanie pozostałych grodziec bez obawy zakłócenia procesu pograżania. Należy jednak zawsze szukać przyczyn trudności w trakcie pograżania. Jeżeli natrafimy na trudne warunki gruntowe i wystąpią trudności z pograżeniem niektórych grodziec na żadaną głębokość, to te wystające grodzice mogą być pograżone później przy użyciu mocniejszych urządzeń. Jeżeli natomiast trudność w pograżeniu wystającej grodzicy jest wynikiem odchylenia się sąsiadujących grodziec w osi ścianki w przeciwnych kierunkach to należy rozważyć wyrwanie tej i sąsiadujących grodziec i ponowne ich pograżenie ze zwróceniem szczególnej uwagi na ich pionowość.

Należy dobrać taką metodę pograżania, która nie spowoduje uszkodzenia sąsiadujących z placem budowy budynków, konstrukcji i instalacji podziemnych.

#### Wykonanie robót

Grodzice można instalować w gruncie parami lub pojedynczo. Grodzice instalowane parami łączy się na terenie budowy przed instalacją - zwykle w pewnej odległości od miejsca pograżania w gruncie. Jeśli grodzice nie były dostarczone jako sparowane z zaciśniętymi zamkami przed wbiciem zamek łączący dwa elementy należy zacisnąć lub zespawać, aby uniemożliwić ich rozłączenie w czasie wbijania. Nowo wyprodukowane grodzice mogą być dostarczone przez producenta jako sparowane z zaciśniętymi zamkami<sup>7</sup>. Sparowane grodzice przywożone są pod kafar i podnoszone jako całość.

Ścianką stalową można przebić się przez kłody drewniane w gruncie, przez żwiry i pospółki, a nawet przez gruzowiska i słabe betony. Jeżeli spodziewamy się napotkania przeszkód w trakcie pograżania zaleca się wzmocnić podstawę pała (pkt. 8.4.19 normy [1]).

W przypadku gdy osie ścianki w rzucie pionowym się przecinają pograżanie grodziec rozpoczyna się od narożnika. Narożne grodzice zespawane ze sobą (zalecenia dotyczące spawania grodziec wg p. 8.4 Polskiej Normy [1]), pograża się bardzo starannie na taką głębokość, aby były należycie umocowane w gruncie. Następnie tuż przed nimi na ziemi zaleca się ułożyć ramy prowadzące drewniane długości 3-5 m w takim rozstawie, aby pomiędzy nimi można było wstawić grodzice (Rys. 10). Parę lub pojedynczą grodzicę nanizuje się na zamek grodzicy narożnej i pograża w grunt na głębokość 2-4m. Kolejno pograża się następne pary lub pojedyncze grodzice na odcinku objętym ramami prowadzącymi. Jeżeli grodzice podczas pograżania wykazują nieregularne odchylenie od osi ścianki, wskazane jest założyć górne kleszcze, które będą się opuszczać razem z grodzicami.

Jeżeli ścianka z grodziec typu U nie jest przewidziana do późniejszego wyciągnięcia oraz nie jest zwieńczona oczepem żelbetowym, po zainstalowaniu grodziec na projektowaną głębokość wskazane jest zespawanie zamków na górnym odcinku na długości 50-80cm, w celu polepszenia współpracy grodziec przy zginaniu.

Ścianki szczelne stalowe przy napotkaniu podczas pograżania w grunt na przeszkody w formie dużych głazów mogą ulec uszkodzeniu. Uszkodzenia te mogą mieć różne formy, np.:

- a) rozerwanie blachy ścianki między zamkami;
- b) zgniecenie dolnego końca ścianki.

Można zmniejszyć prawdopodobieństwo ich wystąpienia przez wzmocnienie podstawy pała. Uszkodzenie te dadzą się łatwo wyczuć podczas pograżania. Oznaką tego jest dalsze powolne zagłębianie się grodzicy oraz to że podczas uderzeń młot odskakuje.

#### Tarcie w zamkach grodziec w trakcie ich pograżania

W trakcie pograżania grodziec występuje pomiędzy grodzicą pograżaną, a już pograżoną w gruncie tarcie w zamkach. Jeżeli siły tarcia w zamkach są bardzo duże to w trakcie pograżania może uwidocznić się jedno lub więcej wymienionych poniżej zjawisk.

**Pochylanie się grodziec w osi ścianki.** Tarcie w zamku powoduje mimośrodowe działanie siły na grodzicę. Problem ten można rozwiązać w jeden z poniższych sposobów:

- przemieszczenie osi uderzenia młota lub wibromłota,
- zmniejszenie tarcia w prowadzącym zamku (zmniejszenie to może być osiągnięte różnymi środkami smarującymi; można też podjąć zabiegi utrudniające dostanie się gruntu do zamków),
- pograżanie grodziec z prowadzeniem,
- pograżanie grodziec w jedno- lub dwupoziomowej sztywnej ramie prowadzącej,
- przyłożenie siły przyciągającej lub odpychającej (Rys.7.).

<sup>7</sup> Uwaga! Grodzice sparowane przez producenta charakteryzują się mniejszą zdolnością do obrotu w zamkach, co jest szczególnie istotne dla ścianek o skomplikowanej geometrii w planie. W przypadku ścianek o wymaganej szczelności zaleca się część grodziec (zwykle do 10%) dostarczać na budowę jako pojedyncze i łączyć w miarę potrzeb w pary na placu budowy.

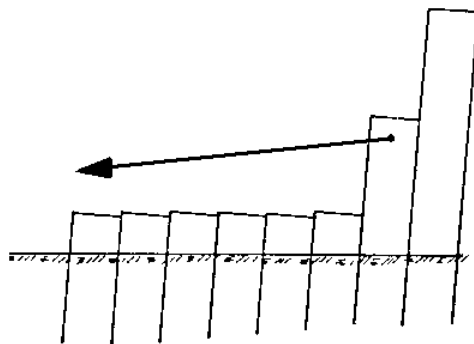

Rys.7. Przyłożenie siły przeciwdziałającej odchyłaniu się ścianki.

Jeżeli powyższe zabiegi nie przynoszążądanego efektu to dopuszcza się wykonanie i pograżenie specjalnego klinowego pala niwelującego pochylenie. Pal taki można przygotować z dwóch odpowiednio przyciętych grodzic połączonych ze sobą spoiną ciągłą (Rys. 8.a) lub z blachy przyspawanej spoiną ciągłą do grodzicy (Rys. 8.b).

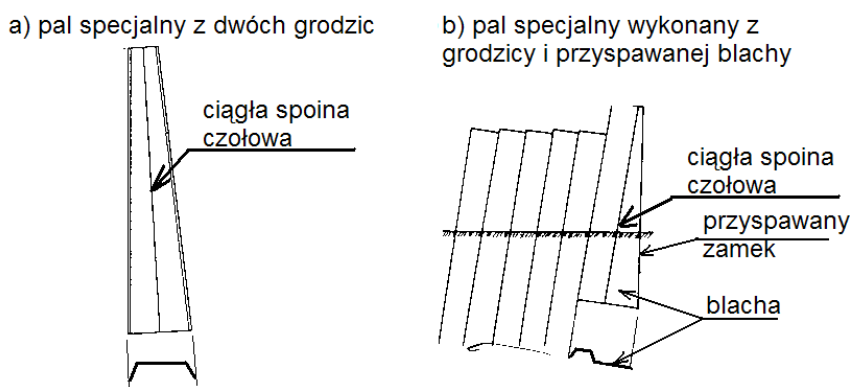

Rys. 8. Pale specjalne wykorzystywane do zniwelowania pochylenia ścianki

W celu zminimalizowania podłużnych odchyłeń nie zaleca się stosować takich metod jak: ukosowanie, częściowe wycinanie podstaw stalowych grodzic lub dospawywanie do ich podstaw po stronie wolnego zamka stalowych elementów mających za zadanie zrównoważenie oporów powstających w zamku, ponieważ takie działania zwiększa to ryzyko rozejścia się zamków.

**Wciąganie w grunt poprzednio pograżonej grodzicy.** W trakcie pograżania grodzic, w zamkach może występować tak duże tarcie, że wraz z pograżanymi grodzicami wciągane są w głąb gruntu poprzednio wbite elementy. Przeciwdziałać temu można przez:

- zmniejszenie tarcia w prowadzącym zamku poprzez jego nasmarowanie lub/i zachowanie pionowości pograżanych grodzic,
- spawanie ze sobą zamków już pograżonych grodzic,
- zastosowanie specjalnych przenośnych szczęk zamocowanych na głowicach już pograżonych grodzic (Rys. 9.), których zadaniem jest niedopuszczenie do wciągania w grunt grodzic już pograżonych.

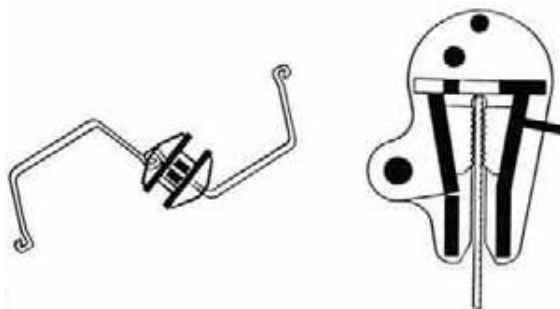

Rys. 9. Przyrząd utrudniający wciąganie w grunt już pograżonych w trakcie pograżania następnej grodzicy.

**Rozgrzewanie się zamków grodzic do bardzo wysokich temperatur.** W skutek dużego tarcia w zamkach może dojść do rozgrzania ich do temperatury, w której stal staje się plastyczna, co może doprowadzić do wysprzęgnięcia się zamków. Przeciwdziałać temu można przez:

- zmniejszenie tarcia w prowadzącym zamku poprzez jego nasmarowanie lub/i zachowanie pionowości pograżanych grodzic,

- pogrążanie grodzic etapami, tak aby miały one czas na oddanie ciepła.

#### Ramy prowadzące

Jeżeli bardzo ważnym aspektem jest estetyka i szczelność ścianki szczelnej z grodzic wymagana jest zwykle duża dokładność pogrążania. Aby ją uzyskać zaleca się, aby przed przystąpieniem do pogrążania grodzic wykonać urządzenia pomocnicze: ramy prowadzące jednopoziomowe (Rys. 10.) lub dwupoziomowe (Rys. 11.) drewniane lub z belek stalowych. Drewniane ramy prowadzące są rozparte wkładkami drewnianymi i ściągnięte śrubami.

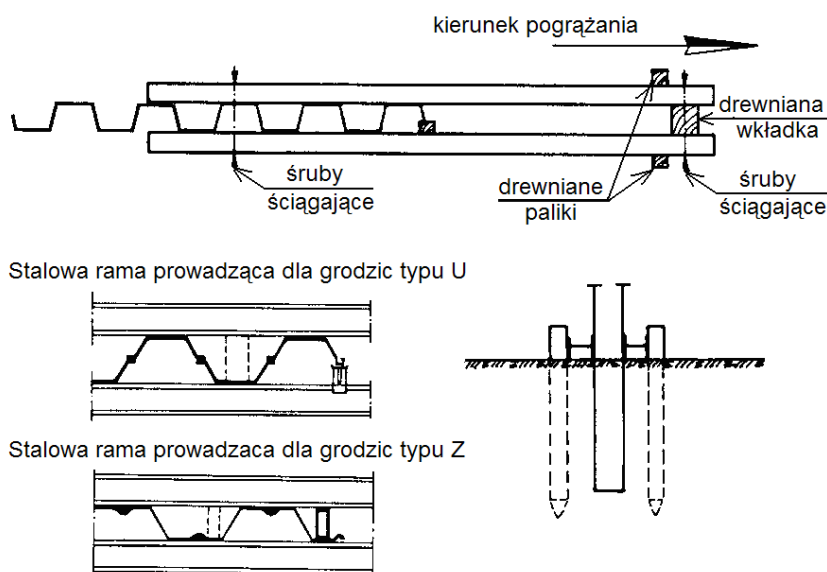

Rys. 10. Drewniane oraz stalowe ramy prowadzące jednopoziomowe

Ramy prowadzące jednopoziomowe wykonuje się w celu utrzymania należytego kierunku zgodnego z liniami wytyczonej osi ścianki. Natomiast ramy prowadzące dwupoziomowe (Rys. 11.) ułatwiają utrzymanie odpowiedniej pionowości pogrążanych grodzic.

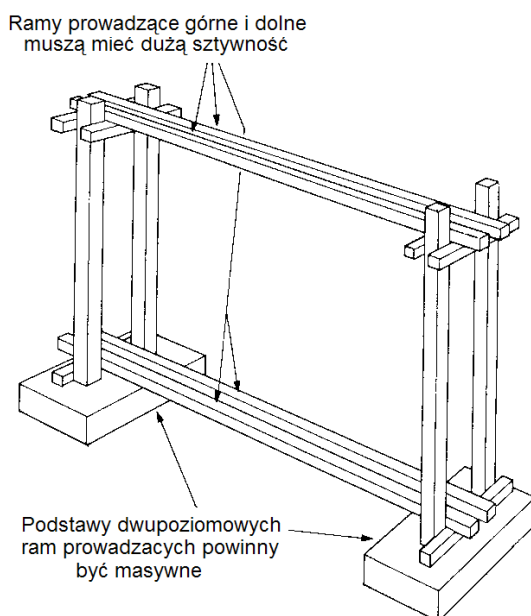

Rys.11. Dwupoziomowa rama prowadząca

Z zastosowania ram prowadzących można zrezygnować jeżeli sprzęt do pogrążania grodzic wyposażony jest w maszt prowadzący (Rys.12.), który umożliwia ciągłe korygowanie pionowości w trakcie pogrążania.



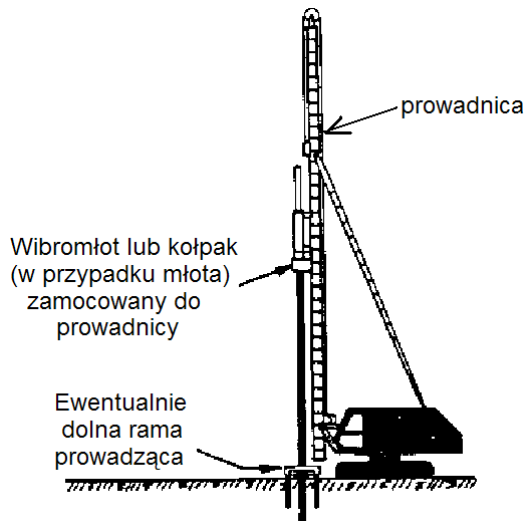

Rys.12. Maszt prowadzący

#### Wpływ technologii pograżania na otoczenie

Drgania od uderzeń młotów i wibratorów są najczęściej znaczne i mogą rozchodzić się na stosunkowo duże odległości. Drgania z ośrodka gruntowego są przekazywane również na sąsiadujące z placem budowy obiekty. Drgania te mogą powodować uszkodzenia obiektów podatnych. Należy zachować specjalną ostrożność, jeżeli takie budynki posadowione są na luźnych piaskach, zwłaszcza jeżeli są one nawodnione: piaski te są bowiem narażone na nagłe osiadania wywołane drganiami w gruncie.

Pograżanie z użyciem wibromłotów powoduje zwykle w otaczającym podłożu gruntowym większe drgania niż występujące przy wbijaniu. Zastosowanie bezrezonansowych wibromłotów o dużej częstotliwości drgań, w sposób znaczący może zredukować niekorzystny wpływ drań na otaczające podłoże i budynki.

Tam gdzie hałas lub drgania podlegają ograniczeniu, rozwiązaniem może stać się metoda statycznego wciskania grodzic.

Zastosowanie w trakcie pograżania grodzic zabiegu podpłukiwania zmniejsza mierzone przyspieszenia. Sytuacja ta dotyczy w głównej mierze gruntów spoistych.

#### Metody wspomagające

W przypadku występowania trudności w procesie pograżania grodzic stosowane są zwykle następujące metody wspomagania:

- a) podpłukiwanie niskociśnieniowe z małą objętością wody:
  - ciśnienie: 1,5 – 2.0 MPa
  - wydajność: 2.0 – 4.0 l/s na rurę
  - średnica rur: około 25 mm
  - liczba rur: zaleca się nie rzadziej niż w załamaniach grodzic.
- b) podpłukiwanie wysokociśnieniowe:
  - ciśnienie: 25.0 – 50.0 MPa (na wylocie pompy)
  - wydajność: 1.0 – 2.0 l/s na rurę
  - średnica rur: około 25 mm
  - średnica dyszy: 1.5 – 3.0 mm
- c) wstępne wiercenie, z użyciem lub bez użycia mieszanki cementowo-bentonitowej;
- d) wysadzanie w wyjątkowych sytuacjach.

Dopuszcza się stosowanie rur stalowych lub rur wykonanych z PCV.

**Podpłukiwanie niskociśnieniowe** z małą ilością wody stosowane jest głównie w zagęszczonych gruntach niespoistych. W połączeniu z wibrowaniem, pozwala grodzicom przechodzić przez bardzo zagęszczone grunty. Podpłukiwanie niskociśnieniowe z małą ilością wody powoduje zwykle bardzo nieznaczne zmiany parametrów gruntów, nie wpływa znacząco na wzrost osiadań, chociaż należy zachować szczególną ostrożność w przypadkach gdy grodzice mają przenosić obciążenia pionowe. Metoda daje dobre efekty szczególnie przy pograżaniu wibromłotami o wysokiej częstotliwości drgań. Podpłukiwanie niskociśnieniowe jest też czasem stosowane do wstępnego przygotowania gruntu przed pograżaniem grodzic.

**Podpłukiwanie wysokociśnieniowe** może być bardzo skuteczne w bardzo zagęszczonych warstwach gruntu. Podczas podpłukiwania wysokociśnieniowego ograniczona objętość płuczki, zostaje wprowadzona do gruntu poprzez dysze zamocowane do grodzicy w nieznacznej odległości ponad jej podstawą. Warunki gruntowe ulegają nieznacznemu pogorszeniu tylko w ograniczonym obszarze wokół grodzicy. Warunki gruntowe w odniesieniu do nośności nie ulegają znacznym zmianom.



**Wstępne wiercenie** wykonuje się czasami przed pograżaniem grodzic w celu lokalnego rozluźnienia gruntu. Zwykle używane są wiertła ślimakowe. Wstępne wiercenie wykonywane może być wzdłuż całej linii pograżania (bardzo ciężkie warunki gruntowe) lub tylko w miejscu zamków wolnych. Często w przypadku pograżania grodzic sparowanych rozwierca się grunt w miejscach połączenia zamków grodzicy podwójnej.

Nie należy podplukiwać grodzic pograżanych we wcześniej rozwiercony grunt gdyż połączenie tych zabiegów znacznie pogarsza parametry gruntowe w otoczeniu grodzicy.

**Rozdrobnienie metodami wybuchowymi** wykonuje się zwykle tam, gdzie grodzice powinny zostać pograżone w podłoże skalne.

#### **5.6. Zwiększenie szczelności ścianek szczelnych**

Z reguły woda przepływając przez zamki grodzic niesie ze sobą cząsteczki gruntu i dochodzi do samo uszczelnienia. Jeżeli wymagania Dokumentacji Projektowej w zakresie szczelności zamków są bardzo wysokie lub jeżeli istnieją uzasadnione obawy co możliwości wystąpienia samouszczelnienia można zastosować jedną z metod zmniejszenia wodoprzepuszczalności ścianek szczelnych. Metody te powinny być określone w Dokumentacji Projektowej lub zgodne z jej wymaganiami.

Szczelność zamków można powiększyć przez wprowadzenie specjalnych płynów lub mas wypełniających do wnętrza zamków. Najczęściej środki takie jest w stanie dostarczyć producent grodzic. Inne metody zwiększenia wodoszczelności grodzic są wymienione w Załączniku E Polskiej Normy [1].

#### **5.7. Inne roboty**

Inne roboty takie jak:

- montaż kleszczy, zakotwień, rozpór i podparć;
- wykop, zasyp, drenaż i odwodnienie;
- montaż zakotwień ścianek;

powinny być prowadzone zgodnie z wymaganiami Dokumentacji Projektowej i odpowiednią STWiORB.

### **6. KONTROLA JAKOŚCI**

#### **6.1. Wymagania ogólne**

Wymagania ogólne dotyczące kontroli jakości robót podano w warunkach kontraktu<sup>4</sup>.

#### **6.2. Wymagania szczegółowe**

Przed przystąpieniem do instalacji ścianki należy sprawdzić:

- poprawność wytyczenia osi ścianki;
- ewentualne kolizje ścianki z istniejącym uzbrojeniem terenu;
- przygotowanie platformy roboczej;
- zgodność rzędnych terenu z podanymi w Dokumentacji Projektowej;
- sprzęt zgodnie z p. 3 STWiORB;
- materiały zgodnie z p. 2 STWiORB.

Nadzór powinien obejmować również kontrole i obserwacje, w czasie których należy sprawdzić:

- zgodność warunków na placu budowy w zakresie danych dotyczących gruntu, wody gruntowej z założeniami przyjętymi w projekcie;
- zgodność z założeniami Dokumentacji Projektowej w zakresie kolejności i metody wykonania robót;
- zgodność z Dokumentacją Projektową w zakresie sposobu podparcia ściany, kleszczy i rozpór, ich klasy stali i wymiarów, długości, typu i nośności kotew na poszczególnych etapach robót;
- dokładność metod pomiarowych stosowanych przy instalacji grodzic;
- zakres ewentualnych uszkodzeń w sąsiadujących budynkach, urządzeniach lub podziemnych instalacjach przed i po instalacji ściany w celu identyfikacji tych uszkodzeń, które mogłyby być spowodowane wykonywanymi pracami;
- jeżeli poziomy wody gruntowej i wody swobodnej są według Dokumentacji Projektowej parametrami krytycznymi, to należy je kontrolować w odpowiednio krótkich odstępach czasu, aby otrzymać wiarygodne dane do ich odwzorowania;
- głębokość wbicia ścianki.

Jeżeli prace realizowane są na terenie zabudowanym, to zaleca się rejestrowanie okresowo drgań i poziomów hałasu na terenie budowy oraz w najbardziej narażonych budynkach. Zaleca się, aby takie pomiary były wykonywane zgodnie z miejscową praktyką w celu porównania wyników z kryteriami, które są odpowiednie dla tego rejonu.

W przypadkach uzasadnionych zaleca się przeprowadzanie, z odpowiednią dokładnością, okresowych pomiarów

przemieszczeń poziomych reperów na koronie ścianki szczelnej, w sposób pozwalający na ich porównanie z wartościami przemieszczeń przewidywanych w Dokumentacji Projektowej.

Jeśli w sąsiedztwie konstrukcji ścianki szczelnej znajdują się budynki lub instalacje podatne na uszkodzenia, to oprócz pomiarów opisanych powyżej zaleca się uwzględnienie co najmniej:

- pomiarów przemieszczeń na wybranej głębokości;
- pomiarów osiadań budynków i instalacji.

### 6.3. Tolerancje wykonania.

O ile w Dokumentacji Projektowej nie ustalono inaczej, to tolerancje wykonania ścianki szczelnej z grodzic stalowych wynoszą [1]:

- położenie głowic grodzic według planu pograżania (w kierunku prostopadłym do osi ścianki:
  - na łądzie:  $e \leq 75\text{mm}$ ;
  - na wodzie:  $e \leq 100\text{mm}$ ;
- pochylenie grodzic od pionu:
  - na łądzie:  $i \leq i_{\max} = 1\%$  (0,01m/m);
  - na wodzie:  $i \leq i_{\max} = 1,5\%$  (0,015m/m);

Tam gdzie w Dokumentacji Projektowej wymaga zagłębienia grodzic w nachyleniu, podane tolerancje pochylenia mają zastosowanie w odniesieniu do zakładanego kierunku.

Odchylenie grodzic od pionu może wynosić 2% w gruntach trudnych ze względu na pograżanie, pod warunkiem, że żadne ścisłe kryteria nie zostały określone np. w odniesieniu do szczelności. Nie dopuszcza się natomiast możliwości rozejścia się zamków.

Geometryczne odchyłki pograżania są zwykle uwzględnione w projekcie. Jeżeli określone odchyłki zostaną przekroczone, to należy zbadać zakres możliwego przeciążenia jakiegokolwiek elementu konstrukcyjnego oraz w przypadku konieczności podjąć odpowiednie działania naprawcze. Decyzję w tym zakresie podejmuje Projektant.

## 7. OBMIAR ROBÓT

### 7.1. Wymagania ogólne

Ogólne zasady obmiaru robót podano w podano w warunkach kontraktu<sup>4</sup>.

### 7.2. Jednostka obmiarowa

Jednostką obmiarową jest:

- 1 m<sup>2</sup> (metr kwadratowy) wbicia ścianki szczelnej na głębokość określoną w projekcie wraz z jej wyciągnięciem po zakończeniu robót. Nie wlicza się odciętych kawałków grodzic (wynagrodzenie obejmuje też obsługę geodezyjną, transport na budowę grodzic, transport, montaż, demontaż i przemieszczenie urządzeń do wbijania grodzic w obrębie budowy wraz z przygotowaniem i rozbiórką pomostów roboczych i kosztem materiałów);

Obmiar powinien być wykonany na budowie w obecności przedstawiciela Inwestora i wymagać jego akceptacji. Dodatkowe roboty wykonane przez Wykonawcę bez pisemnego upoważnienia Inwestora nie mogą stanowić podstawy do roszczeń o dodatkową zapłatę.

## 8. ODBIÓR ROBÓT

### 8.1. Ogólne zasady odbioru robót

Ogólne zasady odbioru robót podano w podano w warunkach kontraktu<sup>4</sup>.

### 8.2. Szczegółowe zasady odbioru ścianki szczelnej

Odbioru robót dokonuje się na podstawie:

- obserwacji przebiegu pograżania grodzic,
- zgodności wykonanych robót z Dokumentacją Projektową, wymaganiami STWiORB i uzgodnionym sposobem wykonania,
- deklaracji zgodności wbudowanych materiałów z Polską Normą;
- wyniki pomiarów geodezyjnych wykonywanych przez służbę geodezyjną Wykonawcy i sprawdzonych przez służbę geodezyjną Nadzoru,
- wyników innych badań rutynowych i dodatkowych wymaganych w Dokumentacji Projektowej lub zleconych przez Nadzór.
- Dokumentacji Projektowej z naniesionymi zmianami wprowadzonymi w trakcie realizacji robót;
- zapisów w Dzienniku Budowy,

Wszystkie badania i próby powinny dać wynik pozytywny. Jeżeli którekolwiek badanie lub próba dała wynik negatywny należy usunąć zaistniałą wadę i przedstawić roboty do ponownego odbioru.

## **9. PODSTAWA PŁATNOŚCI**

### **9.1. Ogólne wymagania dotyczące podstawy płatności**

Ogólne wymagania dotyczące płatności podane zostały w warunkach kontraktu<sup>4</sup>.

### **9.2. Cena jednostki obmiarowej**

Cena jednostki obmiarowej obejmuje:

- opracowanie i przekazanie do Nadzoru wszystkich wymaganych kontraktem dokumentów poprzedzających przystąpienie do robót (projekty wykonawcze, technologiczne, harmonogramy, programy zapewnienia jakości itp.);
- zakup i transport na budowę wszystkich niezbędnych czynników produkcji;
- organizacja placu składowania grodzic wraz z jego likwidacją po zakończeniu robót, rozładunek, przemieszczanie elementów w obrębie placu;
- montaż i demontaż oraz przemieszczenie sprzętu;
- wykonanie niezbędnych pomiarów, badań i ekspertyz wymaganych w Dokumentacji Projektowej, STWiORB lub zleconych przez Nadzór;
- wykonanie i montaż elementów dodatkowych, rygli i systemowych rozwiązań zapewniających stateczność ściany;
- wykonanie ewentualnego pograżania próbnego;
- pograżanie z wyciąganiem po zakończeniu robót ścianki stalowej;
- usunięcie ewentualnych usterek ścianki stalowej lub elementów dodatkowych,
- roboty pomiarowe w trakcie wykonania i powykonawcze mające na celu określenie poziomu korony wbicia ściany oraz jej położenie w planie;
- w przypadkach uzasadnionych wymaganiami Dokumentacji Projektowej ucięcie grodzic do odpowiedniej rzędnej;
- uporządkowanie terenu robót;
- przygotowanie materiałów niezbędnych do dokonania odbioru robót;
- wszystkie inne czynności nieujęte a konieczne do wykonania w ramach niniejszej specyfikacji.

Cena zawiera również zapas na chwytak urządzenia pograżającego, odpady i ubytki materiałowe powstałe w czasie pograżania itp.

Wszelkie uszkodzenia budowli i instalacji zlokalizowanych w sąsiedztwie robót, powstałe trakcie lub po wykonaniu ścianek stalowych spowodowane robotami objętymi STWiORB Wykonawca będzie usuwać na własny koszt.

## **10. PRZEPISY ZWIĄZANE**

- [1]. PN-EN 12063:2001: Wykonawstwo specjalnych robót geotechnicznych. Ścianki szczelne.
- [2]. PN-EN 10248-1:1999: Grodzice walcowane na gorąco ze stali niestopowych. Techniczne warunki dostawy.
- [3]. PN-EN 12048-2:1999: Grodzice walcowane na gorąco ze stali niestopowych. Tolerancje kształtu i wymiarów.
- [4]. PN-EN 10249-1:2000: Grodzice kształtowane na zimno ze stali niestopowych. Techniczne warunki dostawy.
- [5]. PN-EN 10249-2:2000: Grodzice kształtowane na zimno ze stali niestopowych. Tolerancje kształtu i wymiarów.
- [6]. PN-86/B-02480 Grunty budowlane. Określenia. Symbole. Podział i opis gruntów.
- [7]. PN-68/B-06050 Roboty ziemne budowlane. Wymagania w zakresie wykonywania i badania przy odbiorze.
- [8]. PN-88/B-04481 Grunty budowlane. Badania próbek gruntu.
- [9]. PN-60/B-04493 Grunty budowlane. Oznaczenie kapilarności biernej.
- [10]. PN-83/B-02482 Fundamenty budowlane. Nośność pali i fundamentów palowych.
- [11]. PN-81/B-03020 Posadowienie bezpośrednie budowli. Obliczenia statyczne i projektowanie.
- [12]. PN-83/B-03010 Ściany oporowe. Obliczenia statyczne i projektowanie.
- [13]. PN-90/B-03200 Konstrukcje stalowe. Obliczenia statyczne i projektowanie.
- [14]. PN-EN 996:1998 Sprzęt do palowania – Wymagania bezpieczeństwa.
- [15]. PN-EN 1993-5:2007 (U) Eurokod 3 – Projektowanie konstrukcji stalowych – Część 5: Palowanie i grodze
- [16]. PN-EN 1997-1:2005 (U) Eurokod 7 – Projektowanie geotechniczne – Część 1: Zasady ogólne
- [17]. PN-EN 1997-2:2005 (U) Eurokod 7 – Projektowanie geotechniczne – Część 2: Badania podłoża gruntowego



## **SPECYFIKACJA TECHNICZNA WYKONANIA i ODBIORU ROBÓT BUDOWLANYCH**

### **M- 21.00.00.00**

#### **Fundamenty**

##### **M-21.20.01.00**

##### **Ławy fundamentowe**

###### **M-21.20.01.15**

**Wykonanie ław fundamentowych z betonu klasy C30/37 z zabezpieczeniem wykopu na czas realizacji robót**

### **M- 22.00.00.00**

#### **Korpusy podpór i konstrukcje oporowe**

##### **M-22.01.01.00**

##### **Przyczółki żelbetowe**

###### **M-22.01.01.13**

**Wykonanie korpusów przyczółków i skrzydełek – masywne z betonu klasy C30/37**

##### **M-22.03.01.00**

##### **Ściany oporowe - żelbetowe**

###### **M-22.03.01.14**

**Wykonanie opornika betonowego z betonu C30/37**

## **1. WSTĘP**

### **1.1. Przedmiot Specyfikacji Technicznej Wykonania i Odbioru Robót Budowlanych (STWiORB)**

Przedmiotem niniejszej STWiORB są wymagania dotyczące wykonania i odbioru robót związanych z wykonaniem poszerzenia ław fundamentowych i korpusów podpór, wykonaniem żelbetowych skrzydełek oraz opornika betonowego realizowanych w ramach inwestycji pn.: „Przebudowa mostu na potoku Ruda w m. Dobrynin w ciągu drogi powiatowej nr 1176R, Tuszyna – Niwiska - Kolbuszowa, km 3+220”.

### **1.2. Zakres stosowania STWiORB**

Szczegółowa Specyfikacja Techniczna jest stosowana jako dokument przetargowy i kontraktowy przy zlecaniu i realizacji robót wymienionych w p. 1.1.

### **1.3. Zakres robót objętych STWiORB**

Specyfikacja obejmuje warunki wykonywania betonu w konstrukcjach mostowych oraz wymagania dla jego składników, tj. cementu, kruszywa, wody oraz domieszek i dodatków.

Roboty objęte niniejszą specyfikacją dotyczą wykonania:

- czyszczenia skutych powierzchni betonu przyczółków mostowych;
- adaptacja korpusu podpory do wymiarów wskazanych w dokumentacji projektowej;
- wykonanie iniekcji (wypełnienie betonem konstrukcyjnym) wybojów (podmyć) w rejonie fundamentów podpór;
- projektu deskowania nowych elementów przyczółków - fragmentów ław fundamentowych i korpusów podpór oraz skrzydełek,
- projektu deskowania opornika betonowego;
- betonowania nowych elementów przyczółków - fragmentów ław fundamentowych i korpusów podpór oraz skrzydełek,
- niezbędnych dróg dojazdowych z rozbiórką;

- niezbędnych zabezpieczeń z rozbiórką;
- niezbędnych rusztowań z rozbiórką,

#### **1.4. Określenia podstawowe**

Określenia podstawowe - jak w specyfikacji STWiORB 20.02.00.

#### **1.5. Ogólne wymagania dotyczące robót**

Ogólne wymagania dotyczące robót - jak w specyfikacji STWiORB 20.02.00.

### **2. MATERIAŁY**

#### **2.1. Ogólne wymagania dotyczące materiałów**

Ogólne wymagania dotyczące materiałów i składników betonu podano STWiORB M-20.02.00.

Ławy fundamentowe, korpusy przyczółków, skrzydełka oraz opornik betonowy należy wykonać z betonu klasy C30/37 o klasie ekspozycji: XC2, XA1 oraz klasie zawartości chlorków: Cl 0,40 wg PN-EN 206-1, alternatywnie z betonu B35 wg PN/B-06250 i DZ.U.Nr 63 oraz PN-S-10040 spełniającego wymagania:

- nasiąkliwość maksymalnie 5%
- mrozoodporność F150
- wodoszczelność nie mniejsza niż W8.

### **3. SPRZĘT**

#### **3.1. Sprzęt do wykonania robót**

Jak w specyfikacji STWiORB 20.02.00.

#### **3.2. Sprzęt do oczyszczenia powierzchni skutego betonu**

Oczyszczenie powierzchni skutego betonu należy wykonać za pomocą piaskowania powierzchni przy pomocy:

- piaskarki
- kompletu rur i dysz
- sprężarki

Pracownicy wykonujący te prace powinni posiadać odpowiednie kombinezony ochronne.

### **4. TRANSPORT**

#### **4.1. Transport masy betonowej i jej składników**

Jak w specyfikacji STWiORB 20.02.00.

### **5. WYKONANIE ROBÓT**

Obowiązują wszystkie ustalenia zawarte w STWiORB 20.02.00. oraz ustalenia poniższe.

#### **5.1. Tolerancje wykonania**

Dopuszczalne odchyłki wymiarowe od projektu wynoszą:

- dla korpusów przyczółków, ścian skrzydełek i opornika:
  - wymiary w planie  $\pm 1$  cm,
  - rzędne  $\pm 1$  cm,
  - płaszczyzny i krawędzie - odchylenie od pionu  $\pm 1$  cm i 0,5% wysokości elementu,
- dla ław fundamentowych:
  - w planie  $\pm 5$  cm.
  - dla rzędnej wierzchu  $\pm 2$  cm;
  - odchylenie od pionu płaszczyzn  $\pm 2$  cm;
  - fazowanie krawędzi  $+0,5$ cm;

#### **5.2. Otulina zbrojenia**

Należy wykonać otulinę wg dokumentacji projektowej. Jeżeli nie określono inaczej, minimalna otulina zbrojenia głównego korpusów przyczółków i ścian skrzydełek i opornika wynosi 5 cm, natomiast dla ław fundamentowych 7 cm. Roboty powinny być wykonane zgodnie z projektem technologicznym deskowania oraz betonowania elementów przyczółków. Projekt technologiczny opracuje i zatwierdzi u Inżyniera Wykonawca robot.

#### **5.3. Oczyszczenie powierzchni skutego betonu**

Wykonawca zobowiązany jest przygotować podłoże betonowe polegające na czyszczeniu strumieniowo – ściernym sucho skutej powierzchni betonu przyczółka

## **6. KONTROLA JAKOŚCI ROBÓT**

Jak w specyfikacji STWiORB 20.02.00.

## **7. OBMIAR**

Jednostka obmiaru jest 1 m<sup>3</sup> betonu w konstrukcji. Płaci się za wykonaną i wbudowaną ilość betonu, zgodnie z projektem.

## **8. ODBIÓR KOŃCOWY**

Badania wg pkt.6 należy przeprowadzać w czasie odbiorów robót. Na podstawie wyników badań należy sporządzić protokoły odbioru robót końcowych. Jeżeli wszystkie badania dały wyniki dodatnie, wykonane roboty należy uznać za zgodne z wymaganiami. Jeżeli choć jedno badanie dało wynik ujemny, wykonane roboty należy uznać za niezgodne z wymaganiami norm i kontraktu. W takiej sytuacji wykonawca obowiązany jest doprowadzić roboty do zgodności z normami i przedstawi je do ponownego odbioru.

## **9. PŁATNOŚĆ**

Cena jednostkowa uwzględnia, wykonanie deskowania, ułożenie mieszanki betonowej z zagęszczeniem i pielęgnacją, zatarcie górnej powierzchni betonu, rozbiórką deskowania, czyszczenie stanowiska pracy i usunięcie - będących własnością Wykonawcy - materiałów rozbiórkowych poza pas drogowy. W cenie jednostkowej należy uwzględnić koszty wszystkich badań mieszanki betonowej i próbek betonu. Cena zawiera także:

- koszt dostarczenia niezbędnych czynników produkcji,
- wykonanie niezbędnych dróg dojazdowych z rozbiórką;
- wykonanie niezbędnych zabezpieczeń z rozbiórką;
- wykonanie niezbędnych rusztowań z rozbiórką;
- opracowanie niezbędnych projektów technologicznych,
- przygotowanie/czyszczenie podłoża skutego betonu przed betonowaniem;
- przed betonowaniem ławy fundamentowej należy wykonać warstwę wyrównawczą na dnie wykopu z betonu niekonstrukcyjnego C12/15,
- przed betonowaniem górnych fragmentów skrzydełek oraz ścianki zapleczej należy do zbrojenia zamocować kotwy kap chodnikowych,
- wytworzenie, transport i ułożenie mieszanki betonowej z zagęszczeniem i pielęgnacją;
- koszty wszystkich badań mieszanki betonowej i próbek betonu;
- uprzątnięcie terenu budowy po zakończeniu robót;
- wszystkie inne czynności nieujęte a konieczne do wykonania w ramach niniejszej specyfikacji.

Cena jednostkowa betonu nie zawiera dostarczenia i ułożenia zbrojenia.

Pozostałe określenia wg STWiORB 20.02.00 p 9.

## **10. PRZEPISY ZWIĄZANE**

Jak w specyfikacji STWiORB 20.02.00.





# **SPECYFIKACJA TECHNICZNA WYKONANIA i ODBIORU ROBÓT BUDOWLANYCH**

## **M- 22.00.00.00**

### **Korpusy podpór i konstrukcje oporowe**

#### **M-22.01.01.00**

#### **Przyczółki żelbetowe**

#### **M-22.01.01.69**

#### **Montaż zbrojenia adaptacji podpór ze stali klasy A-IIIN**

## **1. WSTĘP**

### **1.1. Przedmiot Specyfikacji Technicznej Wykonania i Odbioru Robót Budowlanych (STWiORB)**

Przedmiotem niniejszej STWiORB są wymagania dotyczące wykonania i odbioru robót związanych z wykonaniem zbrojenia niesprężającego adaptacji przyczółków, wraz z wykonaniem kotew zespalających nowy beton z istniejącym podczas przebudowy mostu realizowanej w ramach inwestycji pn.: „Przebudowa mostu na potoku Ruda w m. Dobrynin w ciągu drogi powiatowej nr 1176R, Tuszyna – Niwiska - Kolbuszowa, km 3+220”.

### **1.2. Zakres stosowania STWiORB**

Szczegółowa Specyfikacja Techniczna jest stosowana jako dokument przetargowy i kontraktowy przy zlecaniu i realizacji robót wymienionych w p. 1.1.

### **1.3. Zakres robót objętych STWiORB**

Ustalenia zawarte w niniejszej specyfikacji dotyczą zasad prowadzenia robót zbrojarskich przebudowy elementów przyczółków związanych z:

- przygotowaniem zbrojenia i prętów kotew;
- wykonaniem otworów i montażem kotew wklejanych na żywicy epoksydowej;
- montażem zbrojenia elementów podpór (fragmentów ław fundamentowych i korpusów, ław podłożyskowych, ścianek zapleczyń oraz skrzydełek);
- kontrolą jakości robót i materiałów.

Wykonawca sam opracuje projekt technologiczny wykonania i montażu kotew wklejanych na żywicy epoksydowej.

### **1.4. Określenia podstawowe**

1.4.1. Pręty stalowe wiotkie - pręty stalowe o przekroju kołowym gładkie lub żebrowane o średnicy do 40 mm.

1.4.2. Zbrojenie niesprężające - zbrojenie konstrukcji betonowej niewprowadzające do niej naprężeń w sposób czynny.

Wykonawca jest odpowiedzialny za jakość stosowanych materiałów i wykonywanych robót oraz za ich zgodność z dokumentacją projektową, specyfikacją techniczną oraz zaleceniami Inżyniera.

### **1.5. Ogólne wymagania dotyczące robót**

Ogólne wymagania dotyczące robót podano w STWiORB D-M-00.00.00. „Wymagania ogólne”, p.2. Stosowane materiały powinny mieć atest producenta zgodnie z pkt 2.1. STWiORB D-M-00.00.00.

## **2. MATERIAŁY**

### **2.1. Ogólne wymagania dotyczące materiałów**

Wg STWiORB.M-20.01.00.

### **2.2. Stal zbrojeniowa**

Wszystkie nowe elementy przyczółków należy zbroić stalą klasy A-IIIN gatunku BSt500S. Średnice prętów wg rysunków konstrukcyjnych.

Kotwy należy wykonać z prętów ze stali A-IIIN gatunku BSt500S. Średnice prętów wg rysunków konstrukcyjnych.

### **2.3. Ładunki klejone do osadzenia kotew**

Do osadzania prętów w otworach stosować ładunki klejowe wykonane z kompozycji na bazie żywicy uretanowo – metakrylowych posiadającą Aprobatę Techniczną IBDiM, po uzgodnieniu jej z Inżynierem.

Zastosowana kompozycja winna posiadać atest Producenta.

Ładunek klejowy jest to gotowy do aplikacji materiał składający się z rurki foliowej wypełnionej żywicą uretanowo – metakrylową bez styrenu z utwardzaczem i piaskiem kwarcowym

## **3. SPRZĘT**

Jak w specyfikacji STWiORB M 20.01.00.

Wiercenie otworów można wykonywać dowolnymi wiertarkami udarowo-obrotowymi zapewniającymi ciągłość prowadzonych prac i uzyskanie właściwej jakości robót.

Przewidywany przez Wykonawcę sprzęt podlega uzgodnieniu z Inżynierem.

Zastosowanie przez Wykonawcę do wykonania cylindrycznego otworu wiertła o średnicy większej lub mniejszej od nominalnej średnicy otworu podanej w Dokumentacji Projektowej wymaga zgody Inżyniera.

Do wykonania oczyszczenia otworu niezbędna jest sprężarka.

## **4. TRANSPORT**

Jak w specyfikacji STWiORB M 20.01.00.

## **5. WYKONANIE ROBÓT**

Jak w specyfikacji STWiORB M 20.01.00.

Uwaga: ze względu na adaptacyjny charakter robót projektowane zbrojenie należy dostosować do stanu istniejącego. Przed wykonaniem prefabrykatów zbrojarskich zaleca się dokonanie pomiarów stanu faktycznego konstrukcji oraz istniejącego zbrojenia konstrukcji i wprowadzenia ewentualnych korekt kształtu oraz ilości prętów. Zbrojenie pozostałe po skuciu starego betonu należy połączyć ze zbrojeniem projektowanym.

### **5.1. Wymagania dotyczące osadzenia kotew**

Wykonawca zobowiązany jest opracować projekt technologiczny wykonania i osadzania kotew i uzyskać akceptację Inżyniera.

Wiercenie otworów o rozstawie i głębokości musi być zgodne z Dokumentacją Projektową.

Przed przystąpieniem do robót wiertniczych należy wykonać niezbędne pomosty i rusztowania umożliwiające dostęp do konstrukcji w miejscach wykonywania odwiertów oraz zapewniające bezpieczeństwo pracy obsługi.

Po wywierceniu otworów należy je oczyścić strumieniem sprężonego powietrza o ciśnieniu nie mniejszym niż 0,6 MPa i zabezpieczyć je przed zanieczyszczeniem.

Prace przy użyciu ładunków klejonych prowadzone winny być zgodnie z instrukcją jej stosowania podaną przez Producenta. Osadzenie kotwy na ładunku klejowym polega na włożeniu ładunku o odpowiedniej długości do otworu, wkręceniu odpowiednio przygotowanego pręta za pomocą wiertarki do otworu z ładunkiem.

### **5.2. Bezpieczeństwo robót i ochrona środowiska**

Zabezpieczenie robót prowadzonych na obiekcie lub pod obiektem nad rzeką szczególnie przed zanieczyszczeniem rzeki należy do obowiązku Wykonawcy. Ochrona osób znajdujących się na obiekcie przed zakurzeniem lub zamoczeniem wodą użytą do chłodzenia wiertła, należy do obowiązku Wykonawcy.

## **6. KONTROLA JAKOŚCI ROBÓT**

### **6.1. Ogólne zasady kontroli jakości robót**

Zasady kontroli jakości robót podano w STWiORB M-20.01.00.

### **6.2. Zakres kontroli jakości wykonania kotew zespalających**

Kontrola wykonania robót obejmuje:

- sprawdzenie zgodności rozmieszczenia i wymiarów wierconych otworów z Dokumentacją Projektową,
- sprawdzenie wymiarów osadzonych prętów łącznikowych i kotew z Dokumentacją Projektową,
- sprawdzenie przedłożonego przez Wykonawcę atestu dla żywicy epoksydowej i ładunków klejowych oraz sprawdzenie okresu jej trwałości,
- sprawdzenie prawidłowości osadzenia prętów lub kotew na podstawie badań wg punktu 6.3. niniejszej ST.

### **6.3. Tolerancje wykonania kotew**

- średnica osadzonych prętów: +0,3 mm, -0,5 mm.

- długość osadzonych prętów:  $\pm 2$  mm.
- Rozstaw otworów:  $\pm 1$  cm.

#### **6.4. Badanie prawidłowości osadzenia w betonie prętów i kotew**

Wstępne badanie (przed przystąpieniem do właściwych robót przy dyblowaniu) dla 3 sztuk prętów osadzonych na żywicy epoksydowej w otworach - celem stwierdzenia prawidłowości zastosowanej technologii robót.

Badanie kontrolne po ukończeniu dyblowania dla 5 losowo wybranych przez Inżyniera osadzonych prętów łącznikowych.

Opis badania.

Zakotwiony w betonie pręt poddaje się wyciąganiu siłą równą 80% siły obliczeniowej pręta na rozciąganie (a więc sile odpowiadającej naprężeniom równym 80%  $R_{e\ min.}$ ). Próbę można uznać za pozytywną, jeśli pod wpływem przyłożonej siły nie nastąpi wysunięcie się pręta z betonu o więcej niż 0,5 mm.

### **7. OBMIAR**

Jednostką obmiaru jest 1 kg wbudowanego zbrojenia. Do obliczenia należności przyjmuje się teoretyczną ilość (kg) zmontowanego zbrojenia (wraz z kotwami) tj. łączną długość prętów poszczególnych średnic pomnożoną odpowiednio przez ich ciężar jednostkowy kg/m. Nie dolicza się stali użytej na zakłady przy łączeniu prętów, przekładek montażowych ani drutu wiązałkowego. Nie uwzględnia się też zwiększonej ilości materiału w wyniku stosowania przez Wykonawcę prętów o średnicach większych od wymaganych w projekcie.

W przypadku łączenia prętów na mufy łączące jednostką jest 1 szt. wbudowanych kotew o określonej średnicy (wytrzymałości).

### **8. ODBIÓR KOŃCOWY**

Badania wg p.6 należy przeprowadzać w czasie odbiorów robót. Na podstawie wyników badań należy sporządzić protokoły odbioru robót końcowych. Jeżeli wszystkie badania dały wyniki dodatnie, wykonane roboty należy uznać za zgodne z wymaganiami. Jeżeli choć jedno badanie dało wynik ujemny, wykonane roboty należy uznać za niezgodne z wymaganiami norm i kontraktu. W takiej sytuacji wykonawca obowiązany jest doprowadzić roboty do zgodności z normą i przedstawić je do ponownego odbioru.

### **9. PODSTAWA PŁATNOŚCI**

Umowna cena jednostkowa uwzględnia dostarczenie materiału, oczyszczenie i wyprostowanie, wygięcie, przycinanie, łączenie spawane „na styk” lub „na zakład” oraz montaż zbrojenia przy użyciu drutu wiązałkowego w deskowaniu zgodnie z projektem i specyfikacją techniczną; wykonanie otworów oraz osadzenie w otworach prętów za pomocą ładu klejowego zgodnie z dokumentacją projektową a także oczyszczenie terenu robót z odpadów zbrojenia stanowiących własność Wykonawcy i usunięcie ich poza pas drogowy. Cena obejmuje również:

- koszt zapewnienia niezbędnych czynników produkcji,
- wykonanie niezbędnych projektów technologicznych,
- wykonanie niezbędnych dróg dojazdowych wraz z utrzymaniem i rozbiórką;
- wykonanie niezbędnych zabezpieczeń wraz z utrzymaniem i rozbiórką;
- wykonanie niezbędnych rusztowań wraz z utrzymaniem i rozbiórką;
- wykonanie i montaż kotew chemicznych (wklejanych);
- wykonanie i montaż zbrojenia;
- przygotowanie, utrzymanie i rozbiórka niezbędnych placów składowych,
- wykonanie oznakowania robót wraz z ich utrzymaniem i rozbiórką
- wszystkie inne czynności nieujęte a konieczne do wykonania w ramach niniejszej specyfikacji.

### **10. PRZEPISY ZWIĄZANE**

Jak w specyfikacji STWiORB M 20.01.00.



# **SPECYFIKACJA TECHNICZNA WYKONANIA i ODBIORU ROBÓT BUDOWLANYCH**

## **M- 22.00.00.00**

### **Korpusy podpór i konstrukcje oporowe**

#### **M-22.03.01.00**

#### **Ściany oporowe - żelbetowe**

#### **M-22.03.01.69**

#### **Przygotowanie i montaż zbrojenia ścian oporowych ze stali kl. A-IIIN**

### **1. WSTĘP**

#### **1.1. Przedmiot Specyfikacji Technicznej Wykonania i Odbioru Robót Budowlanych (STWiORB)**

Przedmiotem niniejszej STWiORB są wymagania dotyczące wykonania i odbioru robót związanych z wykonaniem zbrojenia betonowego opornika podczas przebudowy mostu realizowanej w ramach inwestycji pn.: „Przebudowa mostu na potoku Ruda w m. Dobrynin w ciągu drogi powiatowej nr 1176R, Tuszyna – Niwiska - Kolbuszowa, km 3+220”.

#### **1.2. Zakres stosowania STWiORB**

Szczegółowa Specyfikacja Techniczna jest stosowana jako dokument przetargowy i kontraktowy przy zlecaniu i realizacji robót wymienionych w p. 1.1.

#### **1.3. Zakres robót objętych STWiORB**

Ustalenia zawarte w niniejszej specyfikacji dotyczą zasad prowadzenia robót związanych z:

- przygotowaniem zbrojenia;
- montażem zbrojenia;
- kontrolą jakości robót i materiałów;

Roboty objęte niniejszą specyfikacją dotyczą wykonania zbrojenia opornika betonowego.

#### **1.4. Określenia podstawowe**

1.4.1. Pręty stalowe wiotkie - pręty stalowe o przekroju kołowym gładkie lub żebrowane o średnicy do 40 mm.

1.4.2. Zbrojenie niesprężające - zbrojenie konstrukcji betonowej niewprowadzające do niej naprężeń w sposób czynny.

Wykonawca jest odpowiedzialny za jakość stosowanych materiałów i wykonywanych robót oraz za ich zgodność z dokumentacją projektową, specyfikacją techniczną oraz zaleceniami Inżyniera.

#### **1.5. Ogólne wymagania dotyczące robót**

Ogólne wymagania dotyczące robót podano w STWiORB D-M-00.00.00. „Wymagania ogólne”, p.2. Stosowane materiały powinny mieć atest producenta zgodnie z pkt 2.1. STWiORB D-M-00.00.00.

### **2. MATERIAŁY**

#### **2.1. Ogólne wymagania dotyczące materiałów**

Wg STWiORB.M-20.01.00.

#### **2.2. Stal zbrojeniowa**

Elementy ścianki oporowej należy zbroić stalą klasy A-IIIN gatunku BSt 500 S. Średnice prętów wg dokumentacji projektowej.

### **3. SPRZĘT**

Jak w specyfikacji STWiORB M 20.01.00.

### **4. TRANSPORT**

Jak w specyfikacji STWiORB M 20.01.00.

## **5. WYKONANIE ROBÓT**

Jak w specyfikacji STWiORB M 20.01.00.

## **6. KONTROLA JAKOŚCI ROBÓT**

Jak w specyfikacji STWiORB M 20.01.00.

## **7. OBMIAR**

Jednostką obmiaru jest 1 kg. Do obliczenia należności przyjmuje się teoretyczną ilość (kg) zmontowanego uzbrojenia tj. łączną długość prętów poszczególnych średnic pomnożoną odpowiednio przez ich ciężar jednostkowy kg/m oraz ilość (kg) wytworzonych i zamontowanych elementów pomocniczych. Nie dolicza się stali użytej na zakłady przy łączeniu prętów, przekładek montażowych ani drutu wiązałkowego. Nie uwzględnia się też zwiększonej ilości materiału w wyniku stosowania przez Wykonawcę prętów o średnicach większych od wymaganych w projekcie.

## **8. ODBIÓR KOŃCOWY**

Badania wg p.6 należy przeprowadzać w czasie odbiorów robót. Na podstawie wyników badań należy sporządzić protokoły odbioru robót końcowych. Jeżeli wszystkie badania dały wyniki dodatnie, wykonane roboty należy uznać za zgodne z wymaganiami. Jeżeli choć jedno badanie dało wynik ujemny, wykonane roboty należy uznać za niezgodne z wymaganiami norm i kontraktu. W takiej sytuacji wykonawca obowiązany jest doprowadzić roboty do zgodności z normą i przedstawić je do ponownego odbioru.

## **9. PODSTAWA PŁATNOŚCI**

Umowna cena jednostkowa uwzględnia dostarczenie i składowanie materiału, oczyszczenie i wyprostowanie, wygięcie, przycinanie, łączenie spawane „na styk” lub „na zakład” oraz montaż zbrojenia przy użyciu drutu wiązałkowego w deskowaniu zgodnie z projektami specyfikacją techniczną; wykonanie a także oczyszczenie terenu robót z odpadów zbrojenia stanowiących własność Wykonawcy i usunięcie ich poza pas drogowy. Cena obejmuje również:

- badanie stali;
- koszt zapewnienia niezbędnych czynników produkcji,
- wykonanie niezbędnych projektów technologicznych,
- wykonanie niezbędnych dróg dojazdowych wraz z utrzymaniem i rozbiórką;
- wykonanie niezbędnych zabezpieczeń wraz z utrzymaniem i rozbiórką;
- wykonanie niezbędnych rusztowań wraz z utrzymaniem i rozbiórką;
- wykonanie i montaż zbrojenia;
- przygotowanie, utrzymanie i rozbiórka niezbędnych placów składowych,
- wykonanie oznakowania robót wraz z ich utrzymaniem i rozbiórką
- odpady materiałowe;
- wszystkie inne czynności nieujęte a konieczne do wykonania w ramach niniejszej specyfikacji.

## **10. PRZEPISY ZWIĄZANE**

Jak w specyfikacji STWiORB M 20.01.00.

# **SPECYFIKACJA TECHNICZNA WYKONANIA I ODBIORU ROBÓT BUDOWLANYCH**

## **M- 22.00.00.00**

### **Korpusy podpór i konstrukcje oporowe**

#### **M-22.51.00.00**

#### **Naprawa podpór żelbetowych**

##### **M-22.51.20.33**

#### **Lokalne naprawy powierzchni betonu podpór zaprawami typu PCC nakładanymi ręcznie**

## **1. WSTĘP**

### **1.1. Przedmiot Specyfikacji Technicznej Wykonania i Odbioru Robót Budowlanych (STWiORB)**

Przedmiotem niniejszej specyfikacji technicznej (STWiORB) są wymagania techniczne dotyczące wykonania i odbioru robót związanych z wykonaniem lokalnych napraw powierzchni podpór zaprawami typu PCC nakładanymi ręcznie w ramach inwestycji pn.: „Przebudowa mostu na potoku Ruda w m. Dobrynin w ciągu drogi powiatowej nr 1176R, Tuszyna – Niwiska - Kolbuszowa, km 3+220”.

### **1.2. Zakres stosowania STWiORB**

Szczegółowa specyfikacja techniczna (STWiORB) jest stosowana jako dokument przetargowy i kontraktowy, oraz przy zlecaniu i realizacji robót wymienionych w pkt. 1.1.

### **1.3. Zakres robót objętych STWiORB**

Roboty, których dotyczy specyfikacja, obejmują czynności związane z wykonaniem naprawy powierzchni betonu podpór zaprawami typu PCC nakładanymi ręcznie.

Zakres robót naprawy istniejących podpór, obejmuje naprawę powierzchni, a w szczególności :

- przygotowanie powierzchni betonu poprzez oczyszczenie za pomocą lancy wodnej;
- odkucie otuliny betonowej wokół skorodowanych prętów,
- odczyszczenie skorodowanych prętów zbrojeniowych z rdzy,
- pokrycie oczyszczonego zbrojenia odpowiednimi preparatami antykorozyjnymi,
- wykonanie warstwy zczepnej na powierzchni betonu,
- wypełnienie ubytków i nałożenie na całą powierzchnię zaprawy naprawczej,
- wykonanie szpachlowania,
- pielęgnację naprawionej powierzchni,
- wykonanie niezbędnych rusztowań i ich rozbiórkę,
- wykonanie niezbędnych zabezpieczeń i ich rozbiórkę.

### **1.4. Określenia podstawowe**

Określenia stosowane w niniejszej STWiORB są zgodne z obowiązującym prawem budowlanym, właściwymi normami oraz określeniami podanymi w cytowanym piśmiennictwie technicznym.

#### **1.4.1. Zaprawa typu PCC**

**Zaprawa typu PCC (ang. Polymer-Cement-Concrete)** - zaprawa o spoiwie polimerowo-cementowym.

## **2. MATERIAŁY**

### **2.1. Ogólne wymagania dotyczące materiałów**

Ogólne wymagania dotyczące materiałów podano w STWiORB D-M-00.00.00. "Wymagania ogólne" pkt.2.

## 2.2. Dobór materiałów

### 2.2.1. Zaprawa typu PCC

Do napraw betonu zaprawami typu PCC należy stosować jedynie zestawy materiałów (systemy) posiadające aktualną aprobatę techniczną wydaną przez IBDiM, dopuszczającą do stosowania w budownictwie mostowym. W niniejszym projekcie przyjęto system napraw powierzchni betonowych na zaprawach PCC.

Do napraw ubytków betonu należy stosować kompletne zestawy materiałów, oferowane przez jednego producenta, w skład których wchodzi:

- warstwa zczepna,
- powłoka antykorozyjna zbrojenia,
- zaprawa naprawcza,
- zaprawa wyrównawcza (szpachla).

Materiały te są konfekcjonowane i dostarczane jako gotowy produkt do zastosowania na obiekcie. Maksymalne uziarnienie kruszywa w zaprawie PCC nie może być większe niż 1/3 planowanej grubości warstwy zaprawy i musi być mniejsze od 8 mm.

W tabeli poniżej podano system zabezpieczenia powierzchni betonowych, jaki przyjęto w projekcie bazujący na zaprawach PCC.

**Tabela 1. System zabezpieczenia powierzchni betonowych**

Ochrona zbrojenia przed korozją	2 mm
Warstwa zczepna	2 mm
Zaprawa do napraw PCC	średnio 20 mm
Szpachlówka	średnio 6 mm
Hydrofibizacja powierzchni betonu <sup>1</sup>	ujęte w oddzielnej STWiORB

### 2.2.2. Stal zbrojeniowa

Przy wymianie skorodowanego zbrojenia należy stosować pręty okrągłe ze stali spawalnej, o średnicy takiej, jak średnica pręta zastępowanego. Zaleca się stosowanie prętów ze stali żebrowanej A-II wg PN-91/S/10040 [7].

## 2.3. Przechowywanie materiałów

Składowanie materiałów powinno odbywać się w oryginalnych, nie otwieranych opakowaniach, w suchych pomieszczeniach. Temperatura składowania nie powinna być niższa od +5°C i wyższa od + 30 °C.

## 3. SPRZĘT

### 3.1. Ogólne wymagania dotyczące sprzętu

Ogólne wymagania dotyczące sprzętu podano w STWiORB D-M-00.00.00. "Wymagania ogólne" pkt.3.

### 3.2. Wykaz sprzętu do wykonania robót

Do przygotowania podłoża betonowego i czyszczenia stali zbrojeniowej stosuje się następujący sprzęt:

- piaskarka,
- skrobaki, szczotki stalowe, przecinaki,
- młotki udarowe,
- zestaw sprzętu do bezpyłowego kruszenia betonu strumieniem wody pod wysokim ciśnieniem (do 100 MPa), tzw. „lanca wodna”,
- odkurzacz przemysłowy,
- sprężarkę.

Do wypełniania ubytków w betonie stosuje się następujący sprzęt:

- mieszadło elektryczne, wolnoobrotowe (200 ÷ 300 obr/min),
- sztywne pędzle (do malowania zbrojenia i nanoszenia warstwy zczepnej),
- agregat ciśnieniowy z pistoletem (do malowania zbrojenia),

<sup>1</sup> Nie obejmuje go niniejsza STWiORB, malowanie farbami podano w STWiORB M-30.20.01.12.



- drewniane packi tynkarskie lub kielnie (do nanoszenia zapraw uzupełniających ubytki w betonie),
- brezentowe lub plastikowe folie (do pielęgnacji świeżo nałożonych zapraw).

Ponadto Wykonawca powinien dysponować rusztowaniem składanym i planekami do zabezpieczenia przestrzeni pod obiektem.

## **4. TRANSPORT**

### **4.1. Ogólne wymagania dotyczące transportu**

Ogólne wymagania dotyczące transportu podano w STWiORB D-M-00.00.00. "Wymagania ogólne" pkt. 4.

### **4.2. Szczegółowe wymagania dotyczące transportu**

Materiały mogą być przewożone dowolnymi środkami transportu. Materiały powinny być w czasie transportu zabezpieczone przed szkodliwym działaniem czynników atmosferycznych oraz przed mechanicznym uszkodzeniem.

## **5. WYKONANIE ROBÓT**

### **5.1. Ogólne zasady wykonania robót**

Ogólne zasady wykonania robót podano w STWiORB D-M-00.00.00. "Wymagania ogólne" pkt. 5.

Roboty objęte niniejszą STWiORB dotyczą naprawy powierzchni betonu istniejących przyczółków. W projekcie nie przewidziano napraw zaprawami nowoprojektowanych elementów tj. kap chodnikowych czy adaptowanych części podpór. Powierzchnie nowoprojektowane powinny być gładkie, a jeśli będą wymagać naprawy lub szpachlowania to Wykonawca wykona ją na własny koszt.

### **5.2. Przygotowanie robót**

Przed rozpoczęciem prac Wykonawca powinien zgromadzić materiały wg pkt. 2 i sprzęt wg pkt. 3. oraz przygotować odpowiednie rusztowania i pomosty robocze. Przed rozpoczęciem robót naprawczych, a po przygotowaniu podłoża betonowego, należy szczegółowo zinwentaryzować ubytki betonu. Inwentaryzacja powinna mieć formę szkiców, z naniesionymi wymiarami uszkodzonych powierzchni.

### **5.3. Opis wykonania robót**

#### **5.3.1. Przygotowanie podłoża**

Podstawowym warunkiem powodzenia naprawy jest odpowiednie przygotowanie podłoża, tzn. powierzchni betonu i odsłoniętej stali zbrojeniowej.

Prawidłowo przygotowane do naprawy podłoże betonowe powinno charakteryzować się następującymi parametrami [10] i [13]:

- wytrzymałość na ściskanie: jak dla betonu klasy  $\geq B25$ ,
- wytrzymałość podłoża betonowego na odrywanie:
  - wartość średnia  $\geq 1,50$  MPa,
  - wartość minimalna = 1,0 MPa,
- zawartość chlorków:
  - elementy żelbetowe  $\leq 0,4\%$  masy cementu,
  - *elementy sprężone  $\leq 0,2\%$  masy cementu – nie dotyczy,*
- pH betonu  $\geq 10$ .

W zakres przygotowania podłoża wchodzi następujące prace:

- usunięcie pozostałości powłok ochronnych i pielęgnacyjnych oraz powierzchniowych zanieczyszczeń,
- usunięcie mleczka cementowego i słabo związanych warstw betonu,
- usunięcie szkodliwych substancji mogących mieć wpływ na połączenie nakładanych materiałów z betonem lub na korozję betonu oraz stali zbrojeniowej,
- odkucie otuliny betonowej wokół skorodowanych prętów,
- wymiana skorodowanych prętów zbrojeniowych,
- oczyszczenie zbrojenia,
- oczyszczenie podłoża betonowego z wody, pyłów i części luźnych.

W przypadku korozji zbrojenia głębokość usuniętego betonu powinna sięgać co najmniej na jedną średnicę pręta w głąb od wewnętrznego lica pręta zbrojeniowego. Pręty, w których ubytki korozyjne obejmują więcej niż 20% przekroju poprzecznego, należy zastąpić nowymi prętami o tych samych średnicach. W tym celu należy skorodowany odcinek pręta wyciąć i w jego miejsce wstawić nowy pręt. Połączenie nowego pręta

z istniejącym należy wykonać przez spawanie spoiną pachwinową na długości 5d przy spoinie dwustronnej i 10d przy spoinie jednostronnej, gdzie d – średnica zastępowanego pręta.

Pręty o mniejszych uszkodzeniach korozyjnych należy oczyścić do stopnia czystości Sa 2,5 wg PN-96/ISO-8501-1 [5].

Oczyszczenie powierzchni betonu i stali zbrojeniowej można realizować przez:

- skuwanie młotkami (ręcznymi, pneumatycznymi, elektrycznymi); metoda ma zastosowanie jedynie przy małych zakresach uszkodzeń i bardzo często wymaga dodatkowych zabiegów; jej stosowanie grozi uszkodzeniem „zdrowego” betonu w podłożu i stali zbrojeniowej,
- oczyszczanie za pomocą obrotowych szczotek stalowych, przydatne do usuwania powierzchniowych zanieczyszczeń na niewielkich powierzchniach,
- szlifowanie skorodowanych warstw betonu; metoda przydatna przy wystąpieniu powierzchniowej korozji betonu oraz do usuwania mleczka cementowego, stosowana przy niewielkich powierzchniach,
- opalanie palnikiem gazowym (oczyszczanie płomieniowe); metoda przydatna gdy powierzchnia betonu jest zanieczyszczona olejami, niezalecana ze względu na wprowadzanie naprężeń termicznych,
- **piaskowanie lub śrutowanie; metoda uniwersalna, wydajna, szczególnie zalecana,**
- **czyszczenie strumieniem wody pod bardzo wysokim ciśnieniem (do 100 MPa), tak zwaną "lancą wodną"; metoda uniwersalna, wydajna, szczególnie zalecana, przydatne do oczyszczania powierzchni o skomplikowanych kształtach.**

### 5.3.2. Przygotowanie zapraw

Przygotowanie materiału powłoki antykorozyjnej zbrojenia, warstwy zczepnej oraz zaprawy naprawczej PCC polega na wymieszaniu konfekcjonowanych fabrycznie składników zgodnie z proporcjami podanymi w wytycznych stosowania. Do przygotowania zaprawy należy zużywać każdorazowo całą zawartość opakowań.

Jako wodę zarobową należy stosować wodę wodociągową pitną.

Po połączeniu składników z płynem zarobowym należy je mieszać mieszadłem elektrycznym wolnoobrotowym (250 obr/min) nie krócej niż 3 minuty, aż do uzyskania jednorodnej konsystencji.

### 5.3.3. Zabezpieczenie antykorozyjne prętów zbrojeniowych

Skorodowane zbrojenie należy odsłonić w stopniu umożliwiającym jego oczyszczenie i zabezpieczenie antykorozyjnego jego powierzchni. W przypadku stwierdzenia powierzchniowej korozji prętów zbrojenia (od strony otuliny) beton należy rozkuć do ½ średnicy pręta zbrojeniowego. Gdy pręty zbrojeniowe są skorodowane na całym obwodzie rozkuć powinno sięgać jeszcze około 2 cm poza pręt. Odkryte zbrojenie należy oczyścić z rdzy przez piaskowanie do osiągnięcia stopnia czystości Sa 2,5. Wg ekspertyzy korozja zbrojenia prętów jest niewielka i sięga od 1,5 do 2,6 % powierzchni przekroju pręta. W przypadku stwierdzenia korozji ponad 20% przekroju pręta zbrojeniowego należy wzmocnić zbrojenie prętami uzupełniającymi. Po oczyszczeniu pręty zbrojeniowe należy zabezpieczyć środkiem antykorozyjnym wchodzącym w skład systemu naprawczego betonu. Ilość i grubość warstw ochronny antykorozyjnej zbrojenia oraz całość przebiegu procesu wbudowania materiału musi odpowiadać odpowiednim wymaganiom producenta.

### 5.3.4. Warstwa zczepna

Oczyszczone podłoże betonowe i utwardzoną powłokę ochronną zbrojenia należy nasączyć wodą tak, aby powierzchnia naprawianego betonu była matowo – wilgotna. Warstwę zczepną należy nakładać natychmiast po wymieszaniu przez energiczne wcieranie w podłoże betonowe przy użyciu szczotek lub pędzli ze sztywnym włosiem.

### 5.3.5. Wypełnienie ubytków

Zaprawę naprawczą należy nanosić przez ręczne nakładanie lub narzucanie na warstwę zczepną, która zachowuje jeszcze właściwości klejące, zgodnie z zasadą “mokre na mokre”. Zaprawę należy nakładać kielnią stalową, wklejając ją energicznie w warstwę zczepną. Zaprawę naprawczą należy dobrze zagęścić, niedopuszczając do powstawania pustek. Profilowanie oraz zagęszczanie należy wykonać wg ogólnych zasad obowiązujących przy robotach betonowych.

Nakładanie zaprawy kielnią na powierzchniach sufitowych dopuszczalne jest warstwami o grubości 10 - 30 mm (lokalnie od 6 mm), a na powierzchniach sufitowych warstwami o grubości 6 - 20 mm. Poszczególne warstwy zaprawy nakłada się po związaniu warstwy poprzedniej tj. po około 24 h, nakładając na poprzednią warstwę najpierw zaprawę zczepną a następnie kolejną warstwę zaprawy wypełniającej.

### 5.3.6. Pielęgnacja

Wykonaną warstwę naprawczą należy pielęgnować przez okres min. 5 dni chroniąc ją przed mrozem, zbyt wysoką temperaturą oraz nadmiernym wysychaniem (np. na skutek intensywnego nasłonecznienia lub

silnego wiatru) w zależności od potrzeb przez:

- przykrycie folią,
- przykrycie wilgotnymi matami i folią,
- przykrycie wilgotnymi matami i okresowe spryskiwanie ich wodą,
- przykrycie folią i styropianem,
- spryskiwanie wodą.

#### 5.3.7. Postępowanie z podłożem zarysowanym

W przypadku, gdy w przygotowanym podłożu występują rysy nie uwzględnione w projekcie to Wykonawca zobowiązany jest je zinwentaryzować. W elementach żelbetowych dopuszczalne jest pozostawienie rys, gdy ich rozwartość nie przekracza 0,2mm, są one suche a ich propagacja jest już zakończona. W przypadku rys o rozwartości powyżej 0,2mm i / lub zawilgoconych lub, gdy nadal propagują, W przypadku rys o rozwartości powyżej 0,2mm i / lub zawilgoconych lub, gdy nadal propagują należy wykonać iniekcję wg SST M-22.51.30.12

#### 5.4. Warunki wykonywania robót

Podczas robót i w ciągu następnych 72 godzin temperatura podłoża i powierza powinna zawierać się w przedziale od +5 do +35°C. Ze względu na możliwość wystąpienia skurczu zaprawa wymaga szczególnej dbałości w zakresie pielęgnacji wilgotnościowej przez pierwsze 5 dni.

Orientacyjny, minimalny okres twardnienia zaprawy typu PCC przed dopuszczeniem na niej obciążeń lub wykonywaniem dalszych prac podano w tablicy poniżej.

Tabela 2. Minimalny okres twardnienia zaprawy typu PCC

Lp.	Orientacyjny, minimalny okres twardnienia zaprawy przed:	Minimalna temp. w okresie twardnienia		
		+ 5°C	+ 20°C	+ 30°C
1	Dopuszczeniem do montażowego obciążenia ruchem pieszym lub kołowym	36 h	24 h	24 h
2	Nakładaniem szpachlówki typu PCC	36 h	24 h	24 h
3	Czyszczeniem powierzchni metodami strumieniowo – ciernymi	48 h	24 h	24 h
4	Badaniem powierzchni na odrywanie	10 dni	7 dni	7 dni
5	Wykonaniem powłok ochronnych lub hydroizolacji	7 dni	5 dni	5 dni

### 6. KONTROLA JAKOŚCI ROBÓT

#### 6.1. Ogólne zasady kontroli jakości robót

Ogólne zasady kontroli jako ci robót podano w STWiORB D-M-00.00.00. „Wymagania ogólne” p.6.

Na Wykonawcy robót spoczywa obowiązek zapewnienia wykonania badań laboratoryjnych (przez własne laboratoria lub na zlecenie), przewidzianych w niniejszej STWiORB oraz gromadzenie, przechowywanie i okazywanie Inspektorowi Nadzoru wszystkich wyników badań dotyczących jakości betonu i stosowanych materiałów.

#### 6.2. Pole referencyjne

Wykonawca robót zobowiązany jest do wykonania pola referencyjnego w celu:

- Określenia wszystkich parametrów naprawy niezbędnych do uzgodnień pomiędzy Wykonawcą, a Inżynierem;
- Oceny przydatności proponowanych materiałów i technologii;
- Oceny efektów wykonania prac.

Lokalizację pola referencyjnego należy uzgodnić z Inżynierem. Na polu referencyjnym należy przeprowadzić wszystkie badania i kontrole objęte niniejszą SST oraz kartami technicznymi producenta materiałów i Aprobata Technicznych IBDiM.

#### 6.3. Kontrola materiałów

Kontrola materiałów polega na przedstawieniu przez Wykonawcę wyników badań potwierdzających zgodność parametrów fizyko - mechanicznych zastosowanych materiałów z wymaganiami aprobaty technicznej.

Należy również sprawdzić:

- datę przydatności do stosowania,

- warunki przechowywania,
- stan opakowań.

W przypadku zakwestionowania przez Inspektora Nadzoru atestów i/lub deklaracji na materiały i wyroby przedstawione przez Wykonawcę, Inspektor Nadzoru ma prawo zlecić wybranemu przez siebie niezależnemu laboratorium lub ekspertowi wykonanie ekspertyzy albo badań sprawdzających. Jeżeli te badania potwierdzą zastrzeżenia Inspektora Nadzoru, to ich koszt obciąży Wykonawcę. Zakwestionowany materiał należy wyłączyć z wbudowania.

#### **6.4. Kontrola wykonanych robót**

Kontrola wykonanych robót obejmuje:

- badanie przygotowania podłoża betonowego,
- sprawdzenie oczyszczenia stali zbrojeniowej,
- sprawdzenie grubości powłoki antykorozyjnej prętów zbrojeniowych,
- sprawdzenie podstawowych wymiarów geometrycznych,
- badanie wytrzymałości naprawy na odrywanie od podłoża.

Ponadto kontroli podlegać powinno zachowanie warunków technologicznych podczas naprawy, do których należą:

- temperatura materiałów, podłoża i powietrza,
- wilgotność podłoża,
- czas mieszania materiałów,
- pielęgnacja wykonanej warstwy.

Podłoże betonowe powinno spełniać wymagania wg pkt. 5.3.1. Pomiar wytrzymałości podłoża na odrywanie należy wykonać wg PN-92/B-01814 [6]. Należy wykonać co najmniej 1 pomiar na 25 m<sup>2</sup> powierzchni oczyszczonego podłoża, lecz nie mniej niż 5 dla elementu.

W celu określenia głębokości i zakresu usunięcia skorodowanego betonu należy zbadać głębokość karbonatyzacji betonu oraz zawartość chlorków w betonie. Najprostszym sposobem jest wykonanie odwiertów z konstrukcji betonowej i nasączenie ich na świeżo fenoloftaleiną lub tymoloftaleiną. W przypadku zastosowania fenoloftaleiny warstwa zabarwiona na czerwono lub fioletowo ma pH powyżej 9,5, a warstwa nie zabarwiona - pH poniżej 9,5. Natomiast roztwór tymoloftaleiny zabarwia warstwę o pH powyżej 10,5 na niebiesko, a warstwa o pH poniżej 10,5 pozostaje bezbarwna. Jeżeli grubość tej warstwy jest większa niż otulina zbrojenia, to w czasie oczyszczania podłoża należy odsłonić całą pierwszą warstwę zbrojenia. Jeżeli jest znacznie mniejsza, należy odsłonić miejsca lokalnie skorodowane oraz usunąć wszystkie uszkodzone, spękanne i kruche lub porowate fragmenty betonu.

W celu określenia zawartości chlorków w betonie należy pobrać z uszkodzonej powierzchni próbkę betonu w postaci zwiercin lub odkutych okruchów i zbadać za pomocą odpowiedniego zestawu odczynników chemicznych.

Stopień oczyszczenia prętów zbrojeniowych powinien odpowiadać wymaganiom wg pkt. 5.3.3.

Naprawione powierzchnie, po odpowiednim stwardnieniu zaprawy, wykonawca bada w obecności Inspektora Nadzoru przez ostukiwanie.

Badanie wytrzymałości wykonanej naprawy na odrywanie od podłoża należy wykonać wg PN-92/B-01814 [6]. Należy wykonać co najmniej 1 pomiar na 25 m<sup>2</sup> wykonanej naprawy, lecz nie mniej niż 5 dla jednej podpory. Miejsce pomiarowe wskazuje Inspektor Nadzoru. Wartość średnia ze wszystkich pomiarów nie powinna być niższa od 1,5 MPa, a wartość minimalna powinna wynosić minimum 1 MPa, przy czym przełom musi przebiegać w betonie. Miejsca uszkodzone podczas badań należy naprawić przy użyciu tej samej zaprawy.

Wszystkie wyżej wymienione badania Wykonawca wykonuje w obecności Inspektora Nadzoru, a wyniki załącza do dokumentacji powykonawczej.

## **7. OBMIAR ROBÓT**

### **7.1. Ogólne zasady obmiaru robót**

Ogólne zasady obmiaru robót podano w STWiORB D-M-00.00.00. "Wymagania ogólne" pkt. 7.

### **7.2. Jednostka obmiarowa**

Jednostką obmiaru jest:

- 1 m<sup>2</sup> naprawionej powierzchni betonu.

## **8. ODBIÓR ROBÓT**

### **8.1. Ogólne zasady odbioru robót**

Ogólne zasady odbioru robót podano w SST D-M-00.00.00. "Wymagania ogólne" pkt. 8.

### **8.2. Szczegółowe zasady odbioru robót**

Odbiorowi robót ulegających zakryciu podlegają:

- głębokość i zakres skucia betonu,
- wymiana odcinków skorodowanych prętów zbrojeniowych,
- oczyszczenie powierzchni betonu i zbrojenia,
- wykonanie powłoki antykorozyjnej zbrojenia,
- wykonanie warstwy szczepnej,
- wykonanie kolejnych warstw naprawczych.

Roboty uznaje się za wykonane zgodnie z niniejszą specyfikacją oraz wymaganiami Inspektora Nadzoru, jeżeli zostały spełnione warunki wg pkt. 6. Wykonawca zobowiązany jest do wykonania robót poprawkowych na własny koszt i w terminie ustalonym z Inspektorem Nadzoru.

## **9. PODSTAWY PŁATNOŚCI**

### **9.1. Ogólne ustalenia dotyczące podstaw płatności**

Ogólne ustalenia dotyczące podstaw płatności podano w SST D-M-00.00.00. "Wymagania ogólne" pkt. 9.

### **9.2. Cena jednostki obmiarowej**

Cena jednostkowa uwzględnia:

- zapewnienie niezbędnych czynników produkcji,
- wykonanie niezbędnych projektów technologicznych,
- wykonanie pól referencyjnych,
- montaż i demontaż rusztowania,
- usunięcie luźnych części betonu i otuliny skorodowanych prętów zbrojeniowych,
- wymianę skorodowanych odcinków prętów zbrojeniowych,
- oczyszczenie powierzchni zbrojenia i betonu,
- wykonanie powłoki antykorozyjnej zbrojenia,
- ewentualne wykonanie iniekcji rys,
- wykonanie warstwy szczepnej,
- nałożenie zaprawy naprawczej,
- wykonanie szpachlowania,
- wykonanie badań i pomiarów przewidzianych w specyfikacji,
- oczyszczenie terenu robót z usunięciem zanieczyszczeń poza pas drogowy,
- wykonanie niezbędnych pomostów, rusztowań i zabezpieczeń wraz z utrzymaniem i rozbiórką;
- wykonanie niezbędnych dróg dojazdowych wraz z utrzymaniem i rozbiórką;
- wykonanie oznakowania robót wraz z ich utrzymaniem i rozbiórką,
- przygotowanie, utrzymanie i rozbiórka niezbędnych placów składowych,
- wszystkie inne czynności nieujęte a konieczne do wykonania w ramach niniejszej specyfikacji.

## **10. PRZEPISY ZWIĄZANE**

- [1]. PN-88/B-06250 Beton zwykły.
- [2]. PN-88/B-04500 Zaprawy budowlane. Badanie cech fizycznych i wytrzymałościowych.
- [3]. PN-88/B-32250 Materiały budowlane. Woda do betonów i zapraw.
- [4]. PN-78/B-06262 Nieniszczące badania konstrukcji z betonu. Metoda sklerometryczna badania wytrzymałości betonu na ściskanie za pomocą młotka Schmidta typu N.
- [5]. PN-96/ISO-8501-1 Przygotowanie podłoży stalowych przed nakładaniem farb i podobnych produktów. Wzrokowa ocena czystości powierzchni. Stopnie skorodowania i stopnie przygotowania niezabezpieczonych podłoży stalowych po całkowitym usunięciu wcześniej nałożonych powłok.
- [6]. PN-92/B-01814 Antykorozyjne zabezpieczenia w budownictwie. Konstrukcje betonowe i żelbetowe. Metoda badania przyczepności powłok ochronnych.
- [7]. PN-91/S-10042. Obiekty mostowe. Konstrukcje betonowe, żelbetowe i sprężone. Projektowanie.
- [8]. PN-77/S-10040 Żelbetowe i betonowe konstrukcje mostowe. Wymagania i badania.
- [9]. Vademecum bieżącego utrzymania i odnowy drogowych obiektów mostowych. Rozdział 5.5. Wypełnianie ubytków betonu przez dobetonowanie. GDDP, Warszawa, 1993.

- [10]. „Zalecenia do wykonywania oraz odbioru napraw i ochrony powierzchniowej betonu w konstrukcjach mostowych”, IBDiM, Wrocław, 1998.
- [11]. Zalecenia dotyczące oceny jakości betonu „in situ” w nowo budowanych i istniejących konstrukcjach obiektów mostowych. IBDiM, Wrocław, 1998.
- [12]. Zalecenia dotyczące stosowania domieszek i dodatków do betonów i zapraw w budownictwie komunikacyjnym. IBDiM, Wrocław, 1998.
- [13]. Rozporządzenie Ministra Transportu i Gospodarki Morskiej z dnia 30.05.2000 r. w sprawie warunków technicznych, jakim powinny odpowiadać drogowe obiekty inżynierskie i ich usytuowanie, Dz. U. Nr 63.

# **SPECYFIKACJA TECHNICZNA WYKONANIA i ODBIORU ROBÓT BUDOWLANYCH**

## **M- 22.00.00.00**

### **Korpusy podpór i konstrukcje oporowe**

#### **M-22.51.01.00**

#### **Naprawa podpór żelbetowych**

#### **M-22.51.30.12**

**Wykonanie naprawy pionowych powierzchni podpór warstwa torkretu grubości średniej 9cm**

## **1. WSTĘP**

### **1.1. Przedmiot Specyfikacji Technicznej Wykonania i Odbioru Robót Budowlanych (STWiORB)**

Przedmiotem niniejszej STWiORB są wymagania dotyczące wykonania i odbioru robót związanych z wykonaniem robót budowlanych w zakresie naprawy powierzchniowej betonu przyczółków podczas przebudowy mostu realizowanej w ramach inwestycji pn.: „Przebudowa mostu na potoku Ruda w m. Dobrynin w ciągu drogi powiatowej nr 1176R, Tuszyna – Niwiska - Kolbuszowa, km 3+220”.

### **1.2. Zakres stosowania STWiORB**

Szczegółowa Specyfikacja Techniczna jest stosowana jako dokument przetargowy i kontraktowy przy zleceniu i realizacji robót wymienionych w p. 1.1.

### **1.3. Zakres robót objętych STWiORB**

Roboty dotyczą wykonania powierzchniowej naprawy betonu podpór podczas remontu mostu i obejmują:

- Opracowanie projektu technologicznego wykonania torkretowania podpór,
- przygotowanie powierzchni betonu przyczółków (oczyszczenie strumieniowo-ściernie);
- przygotowanie i montaż siatek zbrojeniowych z prętów  $\phi 10$  o oczku 15x15;
- wykonanie warstwy szczepnej;
- torkretowanie powierzchni przyczółków mieszanką do torkretowania z włóknami polipropylenowymi z zatarciem na gładko.

### **1.4. Określenia podstawowe**

Określenia podane w niniejszej STWiORB przyjęto zgodnie z obowiązującymi odpowiednimi polskimi normami i z definicjami podanymi w STWiORB D-M-00.00.00 „Wymagania ogólne” Ponadto używa się następujących określeń:

- 1.4.1. Torkretowanie** - dynamiczne narzucenie zaprawy lub mieszanki betonowej na powierzchnię elementu za pomocą strumienia sprężonego powietrza,
- 1.4.2. Torkret** - mieszanka betonowa lub zaprawa narzucona na podłoże
- 1.4.3. Torkretnica** - urządzenie do torkretowania, współpracujące z źródłem sprężonego powietrza, źródłem wody, mieszalnikiem składników.
- 1.4.4. Obróbka strumieniowo-ścierna** - uderzenie wysokoenergetycznym strumieniem ścierniwa w powierzchnię
- 1.4.5. Włókna polipropylenowe** – cięte włókna z polipropylenu o długościach od 3 do 38 mm.
- 1.4.6. Sucha metoda torkretowania** - metoda charakteryzująca się transportowaniem w węży suchej mieszanki cementu i kruszywa z podawaniem wody dopiero w dyszy wylotowej.
- 1.4.7. Mokra metoda torkretowania** - metoda charakteryzująca się dodawaniem wody podczas mieszania składników, tak jak podczas przygotowywania tradycyjnej mieszanki betonowej, a następnie transportowaniem je w tym stanie do dyszy wylotowej.
- 1.4.8. Kotwa mechaniczna** – kotwa wiercona wykonana w całości ze stali, pracująca na zasadzie „kołka rozporowego”.
- 1.4.9. Pozostałe określenia podstawowe** są zgodne z obowiązującymi, odpowiednimi polskimi normami i z definicjami podanymi w OST D-M-00.00.00 „Wymagania ogólne” [1] pkt 1.4.

### 1.5. Ogólne wymagania dotyczące robót

Ogólne wymagania dotyczące robót podano w STWiORB D-M-00.00.00. „Wymagania ogólne”.

## 2. MATERIAŁY

### 2.1. Ogólne wymagania dotyczące materiałów

Ogólne wymagania dotyczące materiałów są określone w STWiORB D-M-00.00.00. „Wymagania ogólne”

### 2.2. Materiały do wykonania torkretu

Zaleca się zastosowanie gotowych mieszanek do torkretu posiadających aprobatę IBDiM.

W przypadku mieszania składników na miejscu Wykonawca przedstawia Inżynierowi recepturę do akceptacji.

#### 2.2.1. Cement

Należy stosować cement portlandzki CEM I 42,5. Wykonawca przedstawi atest na cement.

Dopuszczalne jest stosowanie jedynie cementu czystego (bez dodatków).

Stosowane cementy powinny charakteryzować się następującym składem:

- zawartość określona ułamkiem masowym krzemianu trójwapniowego (alitu)  $C_3S$  – nie większa niż 60%,
- zawartość określona ułamkiem masowym  $C_4AF + 2 \times C_3A$  – nie większa niż 20%,
- zawartość określona ułamkiem masowym glinianu trójwapniowego  $C_3A$  – nie większa niż 7%,
- zawartość alkaliów nie powinna przekraczać 0,6%, w przypadku kruszywa niereaktywnego 0,9%.

Nie dopuszcza się występowania w cemencie grudek nie dających się rozgnieść w palcach.

#### 2.2.2. Kruszywo

Kruszywo do wykonania mieszanki betonowej powinno być klasy nie mniejszej niż symbol liczbowy klasy betonu i odpowiadać wymaganiom normy PN-B-06712:1986 [5] dla kruszyw mineralnych.

Maksymalne średnice ziaren zależą od typu sprzętu użytego do torkretowania oraz warunków w jakich ono będzie przeprowadzane. Maksymalna średnica ziaren powinna wynosić  $\frac{1}{3}$  grubości projektowanej warstwy torkretu oraz być mniejsza od  $\frac{3}{4}$  średnicy węża. Skład granulometryczny musi być równomiernie stopniowany i mieścić się w zalecanym obszarze podanym na rys.1.

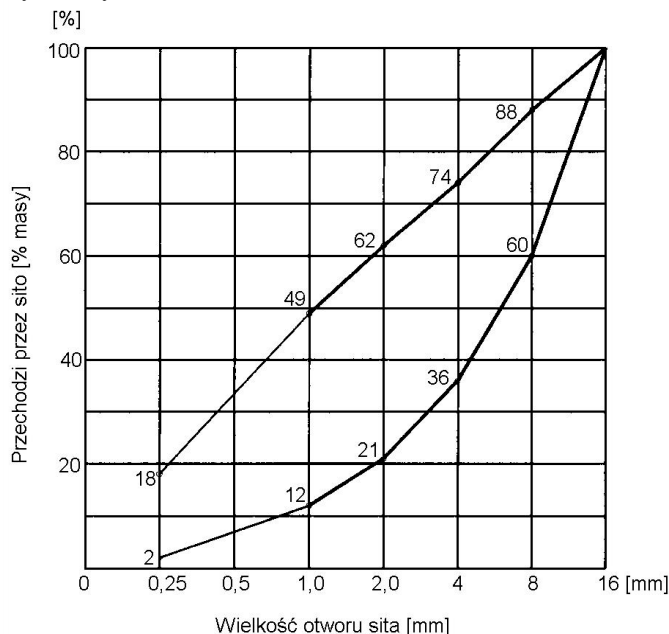

Rys.1. Obszar krzywej przesiewu kruszywa do mieszanki wyjściowej do torkretu

W kruszywie nie dopuszcza się grudek gliny.

Grysy powinny odpowiadać następującym wymaganiom:

- zawartość pyłów mineralnych - do 1%,
- zawartość ziaren nieforemnych (wydłużonych, płaskich) - do 10%,
- wskaźnik rozkruszenia dla gryków
- granitowych do 16%,
- bazaltowych do 8%,
- zawartość zanieczyszczeń obcych do 0,25%,

Żwir powinien spełniać wymagania normy PN-86/B-06712 w zakresie cech fizycznych i chemicznych, a ponadto:

Piasek powinien spełniać następujące wymagania:



- zawartość pyłów mineralnych - do 1,5%,
- zawartość zanieczyszczeń obcych do 0,25%,

Kruszywo pochodzące z każdej dostawy powinno zawierać atest, oraz być poddane niepełnym badaniom obejmującym:

- oznaczenie składu ziarnowego,
- oznaczenie zawartości pyłów,
- oznaczenie zawartości ziaren nieforemnych,
- oznaczenie zawartości zanieczyszczeń obcych,

### **2.2.3. Woda**

Zaleca się stosowanie wody wodociągowej, pitnej.

### **2.2.4. Stal zbrojeniowa**

Pręty  $\phi 10$  ze stali Klasy A-IIIIN. Pręty dostarczone na budowę powinny mieć atest hutniczy.

### **2.2.5. Domieszki i dodatki**

Dopuszcza się zastosowanie domieszek i dodatków do betonu, a w szczególności:

- domieszek uplastyczniających,
- domieszek upłynniających,
- domieszek zwiększających wiązłość wody,
- domieszek napowietrzających,
- domieszek przyspieszających wiązanie,
- domieszek przyspieszających początkowy przyrost wytrzymałości,
- domieszek opóźniających wiązanie,
- domieszek i dodatków uszlachetniających,
- domieszek i dodatków mineralnych,
- domieszek barwiących w betonach stosowanych do wykończenia powierzchni schodów i pochylni,
- domieszek mrozoochronnych.

Domieszki powinny być zgodne z PN- EN 934-2002 [11] lub inną Polską Normą i powinny być stosowane zgodnie z Zaleceniami dotyczącymi stosowania domieszek i dodatków do betonów i zapraw w budownictwie komunikacyjnym [12].

W przypadku stosowania domieszek należy przeprowadzić kontrolę skutków ubocznych, takich jak: zmniejszenie wytrzymałości, zwiększenie nasiąkliwości i skurczu po stwardnieniu betonu. Należy też ocenić wpływy domieszek na zmniejszenie trwałości betonu.

### **2.2.6. Włókna polipropylenowe**

Włókna polipropylenowe należy dodawać w ilości ok. 0,90 kg na 1 m<sup>3</sup>. Zamiennie można użyć włókien szklanych w ilości 2,5 kg na 1 m<sup>3</sup>. Włókna mogą być dodawane w każdej typowej mieszarce betonu lub też mogą być dozowane ręcznie w miejscu użycia do gotowego betonu transportowanego mieszarkami samochodowymi. Jeżeli włókna są dodawane do gotowej mieszanki betonowej w mieszarce samochodowej, to zawartość każdego opakowania powinna być dozowana przez lej samowyladowczy. Po dodaniu stosownej ilości włókien beton powinien być mieszany przez okres minimum 5 minut z prędkością 12 obr./min. Zaleca się dodawanie włókien na etapie produkcji mieszanki betonowej dodając włókna podczas dozowania pozostałych składników mieszanki. Powierzchnie elementów wykonanych z mieszanek z dodatkiem włókien mogą być zacierane przy użyciu typowych ręcznych i mechanicznych narzędzi ręcznych. Pielęgnacja betonu z dodatkiem włókien polipropylenowych powinna być ściśle przestrzegana.

## **2.3. Skład mieszanki betonowej**

### **2.3.1. Ustalanie składu mieszanki betonowej**

Recepta na mieszankę betonową do natryskiwania powinna być sprawdzona w trakcie próbnego zarobu oraz uzgodniona z Inżynierem.

Skład mieszanki betonowej powinien być ustalony zgodnie z następującymi zasadami:

zawartość cementu powinna wynosić 350÷400 kg/m<sup>3</sup> betonu w przypadku cementu klasy 42,5 N i 300÷350 kg/m<sup>3</sup> w przypadku cementu klasy 52,5 N, wartość stosunku w/c powinna wynosić od 0,4 do 0,55 (przy maksymalnej średnicy ziarna piasku 3 mm stosunek w/c powinien wynosić 0,55, a przy maksymalnej średnicy ziaren kruszywa 15 mm stosunek w/c powinien wynosić 0,4. Dla pozostałych przypadków można stosować interpolację liniową), zawartość piasku powinna wynosić od 600 kg/m<sup>3</sup> do 820 kg/m<sup>3</sup> betonu, dla zmniejszenia „odrzutu” torkretu zaleca się do mieszanki stosować mikrokrzemionkę w ilości 5÷10% masy cementu. Zawartość mikrokrzemionki oraz innych dodatków do betonu powinna być ustalana każdorazowo przez laboratorium Wykonawcy, wszystkie składniki mieszanki należy dozować wyłącznie wagowo z dokładnością  $\pm 3\%$  w przypadku dozowania kruszywa i  $\pm 2\%$  w przypadku innych składników.

## **2.4. Stal**

### **2.4.1. Stal zbrojeniowa**

Torkret należy zbroić stalą klasy A-IIIN gatunku BSt 500S. Średnice prętów  $\varnothing 10\text{mm}$ , oczko siatki zbrojeniowej 15x15cm.

### **2.4.2. Kotwy**

Siatkę zbrojeniową warstwy torkretu należy kotwić kotwami stalowymi wierconymi, z prętów  $\varnothing 14\text{mm}$ , o  $L_{\text{zakotwienia}}=15\text{cm}$  w rozstawie 30x30cm.

Dopuszcza się zmianę systemu kotwienia. W przypadku wyboru przez Wykonawcę innego systemu kotwienia Wykonawca opracuje Projekt technologiczny w którym określi średnice prętów kotew, kształt kotew, głębokość osadzenia, rodzaj kleju i przedstawi do akceptacji Inżynierowi.

## **3. SPRZĘT**

### **3.1. Ogólne wymagania dotyczące sprzętu**

Ogólne wymagania dotyczące sprzętu są określone w STWIORB D-M-00.00.00. „Wymagania ogólne”

### **3.2. Sprzęt do wykonania torkretu**

Do wykonania torkretu należy użyć zestawu składającego się z torkretnicy - urządzenia do torkretowania, oraz agregatu wytwarzającego sprężone powietrze, zbiornika podającego wodę, mieszalnika składników i przewodów podających składniki do poszczególnych urządzeń i do dyszy narzucającej mieszankę. Wszystkie elementy zestawu muszą mieć aktualne świadectwo legalizacji. Składniki muszą być dozowane wagowo. Mieszanie składników musi odbywać się wyłącznie w betoniarkach o wymuszonym działaniu (zabrania się stosowania mieszarek wolnospadowych).

Do przygotowania podłoża:

- piaskownicę,
- wiertarki,
- młotki udarowe,
- odkurzacz przemysłowy,
- sprężarkę.

Do wykonania kotew:

- wiertarki,
- młotki ręczne,
- wkręta ręczne, elektryczne bądź pneumatyczne,

Do zatarcia na gładko i pielęgnacji torkretu stosuje się następujący sprzęt:

- drewniane packi tynkarskie lub kielnie (do zacierania na gładko powierzchni torkretu),
- brezentowe lub plastikowe folie (do pielęgnacji świeżo nałożonych zapraw).

Ponadto Wykonawca powinien dysponować rusztowaniem składanym.

## **4. TRANSPORT**

### **4.1. Ogólne wymagania dotyczące transportu**

Ogólne wymagania dotyczące transportu są określone w STWIORB D-M-00.00.00. „Wymagania ogólne”

## **5. WYKONANIE ROBÓT**

### **5.1. Ogólne wymagania dotyczące wykonania robót**

Ogólne wymagania dotyczące wykonania robót są określone w STWIORB D-M-00.00.00. „Wymagania ogólne”

### **5.2. Technologia wykonania robót**

#### **5.2.1. Przygotowanie powierzchni do torkretowania**

Powierzchnia powinna być oczyszczona metodą strumieniowo-ścierną z dokładnym usunięciem pozostałości gruntu oraz wszystkich luźnych części betonu. Przed rozpoczęciem torkretowania powierzchnię betonu należy zwilżyć wodą.

#### **5.2.2. Zbrojenie torkretu**

Zbrojenie torkretu wykonać z siatek z prętów  $\varnothing 10$  o oczku 15x15cm. Przed montażem zbrojenia należy wywiercić otwory  $\varnothing 16\text{mm}$  na głębokość dostosowaną do długości kotew w rozstawie 30x30cm (lub o innej średnicy w zależności od przyjętego systemu kotwienia), a następnie zamontować kotwy. Sposób ułożenia zbrojenia należy przyjąć wg projektu technologicznego, który opracuje Wykonawca oraz uzyskać akceptację Inżyniera. Pręty podłużne

i poprzeczne zbrojenia torkretu należy wpuszczać minimum 15cm w nowoprojektowane elementy żelbetowe, pręty podłużne należy kotwić do istniejących fundamentów podpór za pomocą kotew stalowych wierconych wg pkt. 2.4.2 . Przedłużenie zbrojenia oraz dodatkowe kotwy należy doliczyć do ceny jednostkowej wykonania torkretu.

### **5.2.3. Torkretowanie**

Torkretowanie wykonać dowolną metodą. W czasie nakładania torkretu należy przestrzegać następujących zasad:

- minimalna grubość pojedynczej nakładanej warstwy - 2 cm,
- maksymalna grubość pojedynczej nakładanej warstwy - 5 cm,
- warstwa torkretu powinna być jednorodna, bez raków i pustek powietrznych,
- wynikowa grubość torkretu – 9cm, zgodnie z dokumentacją projektową, (+0cm, -1cm);
- betonować przy temperaturze powietrza min. +5°C, przy warunkach atmosferycznych bez intensywnego wiatru, nasłonecznienia i opadów atmosferycznych,
- torkret po ułożeniu zatrzeć na gładko,

Wykonawca zobowiązany jest opracować projekt technologiczny nakładania mieszanki, oraz w taki sposób wykonywać torkretowanie, aby ograniczyć do minimum zanieczyszczenie wód płynących.

### **5.2.4. Pielęgnacja torkretu**

Zabiegi pielęgnacyjne rozpocząć po narzuceniu torkretu i prowadzić je przez 7 dni. Zabiegi te polegają na zabezpieczeniu torkretu przed odparowaniem wody, np.:

- okresowo delikatnie nawilżać (zraszać) torkret,
- przykryć wilgotnymi matami.

## **6. KONTROLA JAKOŚCI ROBÓT**

### **6.1. Ogólne zasady kontroli jakości robót**

Ogólne zasady kontroli jakości robót są określone w STWIORB D-M-00.00.00. „Wymagania ogólne”

### **6.2. Szczegółowe zasady kontroli jakości robót**

W szczególności należy:

- kontrolować składniki betonu,
- sprawdzać wizualnie powierzchnię pod torkret,
- sprawdzić przymocowanie siatek - sztywność przymocowania siatek, odporność na przemieszczenia i wibracje pod wpływem narzutu torkretu,
- sprawdzić proces torkretowania i pielęgnacji wg zasad podanych w p. 5.2,

W przypadku stosowania gotowych mieszanek, Wykonawca ma obowiązek przedstawić aprobatę IBDiM oraz deklarację zgodności.

W przypadku mieszania składników na miejscu, Wykonawca ma obowiązek przedstawić wyniki wytrzymałości na ściskanie, co najmniej trzech próbek, których minimalny wymiar wynosi 10 cm, wyciętych z specjalnie przygotowanej płyty próbnej. Minimalna wytrzymałość powinna odpowiadać klasie betonu C25/30.

Wszystkie wyżej wymienione badania Wykonawca wykonuje w obecności Inspektora Nadzoru, a wyniki załącza do dokumentacji powykonawczej.

### **6.3. Tolerancje**

Tolerancje wykonania torkretu:  
wytrzymałość torkretu  $\pm 1.3$  MPa.

## **7. OBMIAR**

### **7.1. Ogólne zasady obmiaru robót**

Ogólne zasady obmiaru robót są określone w STWIORB D-M-00.00.00. „Wymagania ogólne”

### **7.2. Jednostka obmiarowa**

Jednostką obmiaru wykonania torkretu jest jeden metr kwadratowy ( $m^2$ ) wykonanej warstwy o określonej grubości, na przygotowanej powierzchni przez czyszczenie strumieniowo-ścierne, zbrojonego siatką pretów  $\phi 10$  o oczku  $15 \times 15$  cm kotwionego do istniejącego betonu podpór kotwami w rozstawie  $30 \times 30$  cm.

## **8. ODBIÓR KOŃCOWY**

### **8.1. Ogólne zasady odbioru robót**

Ogólne zasady odbioru robót są określone w STWIORB D-M-00.00.00. „Wymagania ogólne”

## **8.2. Szczegółowe zasady odbioru końcowego**

Na podstawie wyników kontroli przeprowadzanych wg p.6. należy sporządzić protokół odbioru robót.

W przypadku stwierdzenia usterek Wykonawca jest zobowiązany do wykonania robót poprawkowych i naprawczych.

## **9. PODSTAWA PŁATNOŚCI**

### **9.1. Ogólne ustalenia dotyczące podstaw płatności**

Ogólne ustalenia dotyczące podstaw płatności są określone w STWiORB D-M-00.00.00. „Wymagania ogólne”

### **9.2. Cena jednostki obmiarowej**

Cena 1 m<sup>2</sup> (jednego metra kwadratowego) wykonanej warstwy torkretu o określonej grubości obejmuje:

- koszt zapewnienia niezbędnych czynników produkcji,
- wykonanie niezbędnych projektów technologicznych w tym projektu techn. torkretowania podpór,
- budowa dróg technologicznych i placów składowych wraz z utrzymaniem i rozbiórką,
- budowa pomostów, rusztowań i niezbędnych zabezpieczeń wraz z ich utrzymaniem i rozbiórką,
- wykonanie oznakowania robót wraz z ich utrzymaniem i rozbiórką,
- przygotowanie powierzchni (oczyszczenie betonu i zbrojenia istniejącego przez piaskowanie);
- zabezpieczenie antykorozyjne istniejącego, odkrytego zbrojenia podpór,
- wiercenie otworów i osadzenie kotew;
- przygotowanie i montaż zbrojenia torkretu;
- sporządzenie mieszanki do torkretowania;
- wykonanie narzutu torkretu o łącznej grubości średniej 9cm;
- zatarcie powierzchni na gładko i pielęgnacja torkretu;
- uporządkowanie terenu robót i oczyszczenie koryta cieku z zanieczyszczeń powstałych podczas torkretowania,
- wszystkie inne czynności nieujęte a konieczne do wykonania w ramach niniejszej specyfikacji.

## **10. PRZEPISY ZWIĄZANE**

- PN-861/B-01300 Cementy. Terminy i określenia.
- PN-88/B-30000 Cementy portlandzki.
- PN-88/B-30002 Cementy specjalne.
- PN-88/B-04300 Cementy. Metody badań. Oznaczenia cech fizycznych.
- PN-78/B-04301 Cementy. Metody badań. Analiza chemiczna.
- PN-76/B-06000 Cementy. Pobieranie i przygotowywanie próbek.
- BN-88/6731-08 Cementy. Transport i przechowywanie.
- PN-88/B-06250 Beton zwykły.
- PN-86/B-06712 Kruszywa mineralne do betonu.
- PN-88/B-32250 Materiały budowlane. Woda do betonów i zapraw.
- Domieszki do betonu, zaprawy i zaczynu
- Zalecenia dotyczące stosowania domieszek i dodatków do betonów i zapraw w budownictwie komunikacyjnym, GDDP, Warszawa 1998

# **SPECYFIKACJA TECHNICZNA WYKONANIA i ODBIORU ROBÓT BUDOWLANYCH**

## **M- 22.00.00.00**

### **Korpusy podpór i konstrukcje oporowe**

#### **M-22.51.01.00**

#### **Naprawa podpór żelbetowych**

#### **M-22.51.30.13**

#### **Likwidacja rys lub pęknięć podpór metodą iniekcji niskociśnieniowej**

## **1. WSTĘP**

### **1.1. Przedmiot Specyfikacji Technicznej Wykonania i Odbioru Robót Budowlanych (STWiORB)**

Przedmiotem niniejszej STWiORB są wymagania dotyczące wykonania i odbioru robót związanych z naprawą rys i pęknięć betonu podpór podczas przebudowy mostu realizowanej w ramach inwestycji pn.: „Przebudowa mostu na potoku Ruda w m. Dobrynin w ciągu drogi powiatowej nr 1176R, Tuszyna – Niwiska - Kolbuszowa, km 3+220”.

### **1.2. Zakres stosowania STWiORB**

Szczegółowa Specyfikacja Techniczna jest stosowana jako dokument przetargowy i kontraktowy przy zlecaniu i realizacji robót wymienionych w p. 1.1.

### **1.3. Zakres robót objętych STWiORB**

Niniejsza specyfikacja dotyczy napraw zarysowanych żelbetowych podpór mostowych za pomocą iniekcji ciśnieniowej żywicami epoksydowymi

### **1.4. Określenia podstawowe**

Określenia podane w niniejszej STWiORB przyjęto zgodnie z obowiązującymi odpowiednimi polskimi normami i z definicjami podanymi w STWiORB D-M-00.00.00 „Wymagania ogólne” Ponadto używa się następujących określeń:

**1.4.1. Iniekcja rys** – wypełnienie rys i pęknięć w betonie epoksydową kompozycją iniekcyjną wtłaczaną w sposób nisko-, średnio- lub wysokociśnieniowy.

**1.4.2. Atest** – wykaz parametrów technicznych produktu gwarantowanych w ramach kontroli wewnętrznej producenta. Zawiera on wyniki badań kontroli wewnętrznej producenta.

**1.4.3. Propagacja rys** – zmiana rozwartości rys w czasie.

**1.4.4.** Pozostałe określenia podstawowe są zgodne z obowiązującymi, odpowiednimi polskimi normami i z definicjami podanymi w STWiORB D-M-00.00.00 „Wymagania ogólne” [1] pkt 1.4.

## **2. MATERIAŁY**

### **2.1. Ogólne wymagania dotyczące materiałów**

Ogólne wymagania dotyczące materiałów są określone w STWiORB D-M-00.00.00. „Wymagania ogólne”

### **2.2. Materiały iniekcyjne**

Według niniejszej STWiORB do iniekcji rys i pęknięć należy stosować kompozycję epoksydową.

Jeżeli dokumentacja projektowa ani ST nie przewidują inaczej, do iniektowania rys o rozwartości do 5mm można stosować kompozycję epoksydową, która spełnia wymagania podane w tablicy 1.

Tablica 1. Wymagania dla kompozycji epoksydowej do iniektowania rys o rozwarości do 5 mm

Lp.	Właściwości	Jednostka	Wymagania	Metoda badania wg
1	Wytrzymałość na odrywanie	MPa	$\geq 4$	PN-B-01814:1992 [3]
2	Przyczepność do stali	MPa	$\geq 10$	PN-B-01814:1992 [3]
3	Wytrzymałość na rozciąganie	MPa	$\geq 25$	PN-C-89034:1981 [4]
4	Wytrzymałość na zginanie	MPa	$\geq 50$	PN-EN ISO 178:1998 [5]
5	Wytrzymałość na ściskanie	MPa	$\geq 50$	PN-EN ISO 604:2000 [6]
6	Czas żelowania (w zależności od temperatury)	min	10 ÷ 75	PN-EN ISO 2535:2002 (U) [7]
7	Lepkości dynamiczna	MPas	250 ÷ 500	PN-EN ISO 2431:1999 [8]

Do iniektowania rys o rozwarości powyżej 5 mm można stosować kompozycję epoksydową, która spełnia wymagania podane w tablicy 2.

Tablica 2. Wymagania dla kompozycji epoksydowej do iniektowania rys o rozwarości powyżej 5 mm

Lp.	Właściwości	Jednostka	Wymagania	Metoda badania wg
1	Wytrzymałość na odrywanie	MPa	$\geq 3$	PN-B-01814:1992 [3]
2	Przyczepność do stali	MPa	$\geq 8$	PN-B-01814:1992 [3]
3	Wytrzymałość na rozciąganie	MPa	$\geq 30$	PN-C-89034:1981 [4]
4	Wytrzymałość na zginanie	MPa	$\geq 45$	PN-EN ISO 178:1998 [5]
5	Wytrzymałość na ściskanie	MPa	$\geq 90$	PN-EN ISO 604:2000 [6]
6	Czas żelowania (w zależności od temperatury)	min	10 ÷ 75	PN-EN ISO 2535:2002 (U) [7]
7	Lepkości dynamiczna	MPas	< 5800	PN-EN ISO 2431:1999 [8]

Do przyklejania wentyli iniekcyjnych można stosować szybkowiązący klej epoksydowy.

Do uszczelniania rys można stosować gips (iniekcja niskociśnieniowa) lub kit epoksydowy (iniekcja nisko- i wysokociśnieniowa). Materiały do uszczelniania rys i przyklejania wentyli powinny być wskazane przez producenta kompozycji iniekcyjnej.

### 3. SPRZĘT

#### 3.1. Ogólne wymagania dotyczące sprzętu

Ogólne wymagania dotyczące sprzętu są określone w STWiORB D-M-00.00.00. „Wymagania ogólne”

#### 3.2. Sprzęt do wykonania iniekcji

Do wykonania iniekcji wysokociśnieniowej Wykonawca powinien mieć w dyspozycji następujący sprzęt:

- agregat wysokociśnieniowy,
- pistolet wysokociśnieniowy,
- agregat sprężarkowy,

- wentyle iniekcyjne wgłębne,
- wiertarkę,
- wiertło 13 mm do betonu,
- strzykawkę lub naczynia pomiarowe do objętościowego dozowania składników kompozycji epoksydowej,
- naczynie pomiarowe z podziałką pozwalającą ocenić objętość wtłoczonych kompozycji,
- syfon iniekcyjny do mechanicznego ładowania kompozycji iniekcyjnej do pistoletu,
- łopatkę drewnianą do mieszania kompozycji iniekcyjnej,
- szpachlę stalową do nakładania kitu uszczelniającego,
- odzież ochronną (rękawice, kombinezony, fartuchy),
- rozcieńczalniki do mycia urządzeń iniekcyjnych,
- szczotki lub pędzle do mycia syfonu i pistoletu,
- wycior do czyszczenia przewodu wysokociśnieniowego,
- czyste szmaty, odkurzacz przemysłowy.

### **3.2. Sprzęt laboratoryjny**

Podczas robót Wykonawca zobowiązany jest kontrolować warunki atmosferyczne, a podczas robót posiadać do dyspozycji wilgotnościomierz oraz termometry do pomiaru temperatury powietrza i podłoża betonowego.

## **4. TRANSPORT**

### **4.1. Ogólne wymagania dotyczące transportu**

Ogólne wymagania dotyczące transportu są określone w STWiORB D-M-00.00.00. „Wymagania ogólne”

### **4.2. Transport żywca do iniekcji**

Składniki kompozycji iniekcyjnej powinny być dostarczane w oryginalnych opakowaniach producenta (zwykle w puszkach). Każde opakowanie powinno mieć etykietę zawierającą następujące dane:

- nazwę i adres producenta,
- nazwę wyrobu,
- oznaczenie,
- datę produkcji i okres przydatności do stosowania,
- ogólne zasady przechowywania i stosowania,
- wymagane środki bezpieczeństwa,
- nr PN lub aprobaty technicznej.

Składniki kompozycji iniekcyjnej w oryginalnych opakowaniach powinny być przechowywane w pomieszczeniach suchych, posiadających sprawną wentylację i sprzęt ppoż. w temperaturach od +5°C do +30°C, w sposób zabezpieczający opakowania przed uszkodzeniami mechanicznymi, z dala od źródeł otwartego ognia, palenia papierosów oraz prowadzenia prac spawalniczych. Okres przydatności do stosowania w nieotwieranych pojemnikach wynosi zwykle 12 miesięcy od daty produkcji.

Składniki kompozycji iniekcyjnej należy transportować krytymi środkami transportu chroniąc opakowania przed uszkodzeniami mechanicznymi oraz zgodnie z prawem przewozowym.

## **5. WYKONANIE ROBÓT**

### **5.1. Ogólne wymagania dotyczące wykonania robót**

Ogólne wymagania dotyczące wykonania robót są określone w STWiORB D-M-00.00.00. „Wymagania ogólne”

Jeżeli po przygotowaniu powierzchni przyczółków do nakładania torkretu wg M-22.51.30.12 lub izolacji wg M-27.01.01.53 obiektów wymienionych w pkt. 1.1 Wykonawca stwierdzi występowanie rys lub pęknięć konstrukcji podpór, niezwłocznie powiadomi o tym fakcie Inspektora, wykona szczegółową inwentaryzację którą zatwierdzi Inspektor. Wykonawca na własny koszt opracuje projekt technologiczny iniekcji ciśnieniowej z inwentaryzowanych rys lub pęknięć który zatwierdzi Inspektor i tylko na tej podstawie będzie mógł domagać się dopłaty od Inwestora za poniesione dodatkowe koszty.

### **5.2. Diagnostyka konstrukcji mostowej**

Przed przystąpieniem do wykonania naprawy należy wykonać diagnostykę konstrukcji określającą rodzaj i zakres uszkodzeń oraz przyczynę ich powstania. W zakresie poniższej STWiORB diagnostyka powinna zawierać:

- szczegółową inwentaryzację rys z określeniem ich długości, szerokości i przebiegu,

- określenie przyczyn powstania rys,
- określenie rodzaju rys (ruchome, nieruchome) , zmiany ich szerokości,
- stopień zawilgocenia rys (w tym występowanie przecieków wody).

### **5.3. Projekt naprawy powierzchniowej betonu**

Przed przystąpieniem do wykonania naprawy powierzchni betonu Wykonawca opracuje projekt technologiczny naprawy rys lub pęknięć.

W zakresie poniższej STWiORB projekt naprawy powierzchni betonu powinien określać:

- rodzaj zastosowanej iniekcji,
- dobór sprzętu do wykonania iniekcji,
- dobór materiałów do iniekcji wraz z charakterystyką materiałów i podaniem uzasadnień ich zastosowania,
- opracowanie szczegółowych założeń technologicznych iniekcji (m.in. określenie liczby i lokalizacji wentyli iniekcyjnych, przewidywanej ilości materiału iniekcyjnego, określenie długości otworów iniekcyjnych, ich średnicy i odległości pomiędzy nimi).

### **5.4. Wymagania w stosunku do personelu Wykonawcy**

Dokumenty potwierdzające spełnienie wymagań w stosunku do personelu Wykonawca zobowiązany jest dołączyć do oferty przetargowej. Żądanie dostarczenia wymienionych dokumentów przez Wykonawcę powinno być zawarte w warunkach kontraktu. Szczegółowe wymagania w stosunku do personelu Wykonawcy wykonującego naprawy powierzchni betonowych zostały podane w STWiORB 22.51.30.12 [2].

### **5.5. Wymagana dokumentacja robót**

Przed przystąpieniem do prac Wykonawca zobowiązany jest przedstawić Program Zapewnienia Jakości (PZJ). Przed przystąpieniem do robót Wykonawca i Inżynier dokonują ustaleń technologicznych, których zakres przedstawiony został w załączniku 1. Podczas robót na bieżąco, na odpowiednich formularzach Wykonawca zobowiązany jest do sporządzania dokumentacji wykonawczej według załączonych wzorów (przykłady protokołów w załącznikach), w której zamieszcza m.in.:

- dane o obiekcie,
- informacje o stosowanych materiałach i technologii prac,
- dane dzienne o warunkach atmosferycznych podczas robót,
- informacje o ilości wykonanych prac i zużytych materiałów,
- wyniki wykonanych badań w ramach kontroli wykonywania i odbioru robót.

Oddzielna dokumentacja powinna być prowadzona dla prac iniekcyjnych. W dokumentacji tej powinny znaleźć się informacje dotyczące warunków, w których przeprowadzono iniekcję: dane dotyczące ruchu na obiekcie, obserwacje stanu pogody, a także informacje dotyczące liczby iniektowanych rys lub pęknięć, ilości zużytej kompozycji iniekcyjnej oraz ewentualne informacje o trudnościach, które wystąpiły podczas iniekcji. Przykład dokumentacji robót iniekcyjnych został zamieszczony w załączniku 3. Powyższa dokumentacja stanowi podstawę do rozliczenia robót. Dokumentację tę Wykonawca zobowiązany jest dołączyć jako element dokumentacji budowy.

### **5.6. Zasady wykonywania robót**

Podstawowe czynności przy wykonywaniu robót obejmują:

- roboty przygotowawcze,
- przygotowanie podłoża betonowego do wykonania iniekcji,
- wykonanie iniekcji,
- roboty wykończeniowe.

### **5.7. Roboty przygotowawcze**

Przed przystąpieniem do robót należy, na podstawie dokumentacji projektowej, ST lub wskazań Inżyniera:

- zlokalizować rysy do iniekcji,
- ustalić materiały niezbędne do wykonania robót,
- określić kolejność, sposób i termin wykonania robót.

Do Wykonawcy należy również wykonanie, zabezpieczenie, utrzymanie oraz rozbiórka rusztowań, pomostów roboczych i innych urządzeń pomocniczych niezbędnych do prowadzenia robót.

### **5.8. Pole referencyjne**

Przed przystąpieniem do prac naprawczych na obiekcie Wykonawca, w obecności przedstawiciela Inżyniera przygotowuje pole referencyjne naprawy powierzchniowej betonu.

Prace podczas wykonywania pola referencyjnego powinny przebiegać uzgodnionymi w protokole ustaleń (przykład protokołu w załączniku 1) materiałami i zgodnie z założoną technologią. Prace rozpoczynają się od przygotowania podłoża i prętów zbrojenia przez wykonanie zabezpieczenia antykorozyjnego zbrojenia, wykonanie iniekcji, warstwy szepnej, uzupełnienia ubytku, a kończąc na ewentualnej powłoce ochronnej.



## 5.9. Przygotowanie podłoża

Powierzchnie ograniczające miejsce uszczelnienia iniekcją powinny odznaczać się wystarczającą wytrzymałością, a także być wolne od kurzu, starych powłok, olejów i mleczka cementowego oraz innych substancji zmniejszających przyczepność. Przed wykonaniem robót iniekcyjnych należy usunąć skorodowany beton do tzw. „zdrowego betonu” i oczyścić powierzchnię naprawianą z wszelkich zanieczyszczeń.

Przygotowane podłoże musi zostać odebrane przez Inspektora

## 5.10. Iniekcja rys

### 5.10.1. Warunki ogólne

W przypadku, gdy w przygotowanym podłożu występują rysy nie uwzględnione w dokumentacji projektowej to Wykonawca powinien je zinwentaryzować. W elementach betonowych i żelbetowych dopuszczalne jest pozostawienie rys, gdy ich rozwartość nie przekracza 0,2 mm, są one suche, a ich propagacja jest już zakończona.

W przypadku rys o rozwartości powyżej 0,2 mm lub nadal propagujących należy wykonać ich iniekcję. Iniekcję można stosować do naprawy rys wilgotnych, bez czynnych wycieków wody (podczas iniekcji). W przypadku stałego wycieku wody najpierw należy zatamować wypływ wody, a dopiero później przystąpić do prac iniekcyjnych.

Iniekcję rys lub pęknięć należy prowadzić w temperaturze wskazanej przez producenta utwardzacza (zwykle nie niższej niż +15°C i nie wyższej niż 30°C). W porze deszczowej iniekcję można prowadzić tylko pod warunkiem zabezpieczenia miejsca pracy na okres robót prowizorycznym zadaszeniem.

### 5.10.2. Rodzaje iniekcji

W robotach naprawczych można stosować iniekcję wysokociśnieniową (> 8 atm) do wypełniania rys o rozwartości  $s < 0,2$  mm lub niezależnie od rozwartości rysy w przypadku elementów konstrukcji grubości >30 cm. Ze względu na konieczność wiercenia w betonie otworów do osadzania wentyli iniekcyjnych, metoda ta może być stosowana do naprawy zarysowanych elementów sprężonych pod warunkiem dokładnego poznania trasy przebiegu kabli sprężających lub cięgien.

### 5.10.3. Zasady obowiązujące pracowników podczas wykonywania iniekcji

Kompozycje na bazie żywic epoksydowych należą do środków łatwopalnych i toksycznych. W związku z tym konieczne jest przestrzeganie następujących zasad:

- wszelkie operacje z żywicami należy wykonywać w rękawicach ochronnych,
- skórę zanieczyszczoną żywicą epoksydową lub gotową kompozycją z utwardzaczem należy zmyć tamponem zwilżonym acetonem i umyć wodą z mydłem, a następnie posmarować kremem,
- nie wolno używać toksycznych rozpuszczalników do czyszczenia sprzętu i naczyń (np. benzolu),
- należy przestrzegać przepisów przeciwpożarowych, m.in. obowiązuje zakaz palenia papierosów podczas pracy oraz wykluczenie prac spawalniczych i jakichkolwiek źródeł otwartego ognia.

W przypadku prowadzenia iniekcji wysokociśnieniowej zabrania się:

- kierowania końcówki węża iniekcyjnego na siebie lub inne osoby,
- pozostawiania agregatu pod ciśnieniem,
- przekraczania dopuszczalnego ciśnienia roboczego powietrza zasilającego pistolet (powyżej 150 atm).

W przypadku stwierdzenia nieprawidłowej pracy agregatu, np. gdy agregat pracuje, a pompa nie zasysa, lub gdy agregat pracuje przy zamkniętym pistolecie to należy natychmiast odłączyć agregat sprężarkowy od agregatu wysokociśnieniowego.

### 5.10.4. Przygotowanie rysy lub pęknięcia do iniekcji

Po przygotowaniu powierzchni betonu wg pktu 5.9 powierzchnie rys (pas do 20 cm) należy opiaskować. Następnie rysę należy przepłukać rozpuszczalnikiem, przedmuchać suchym, sprężonym powietrzem i osuszyć. Iniektowany beton nie może być zimny lub zmarznięty. Temperatura betonu powinna odpowiadać zaleceniom podanym przez producenta żywicy iniekcyjnej. Jeżeli jest niższa to beton należy ogrzać powierzchniowo np. za pomocą promienników podczerwieni lub nagrzewnicami gazowymi.

Przygotowanie do iniekcji średnio- i niskociśnieniowej obejmuje poniższe zalecenia (chyba, że technologia zaproponowana przez Wykonawcę i zatwierdzona przez Inżyniera przewiduje inaczej).

Po przygotowaniu rysy jak wyżej należy przykleić tarcze iniekcyjne. Tarcze należy przykleić za pomocą szybkowiążącego kleju epoksydowego. W przypadku rys krótszych niż 15 cm należy osadzić dwie tarcze: wlotową w najniższym punkcie oraz tarczę z rurką odpowietrzającą w najwyższym punkcie rysy. W przypadku rys dłuższych stosuje się dodatkowo wentyle pośrednie rozstawione wg zasady: co 15 cm gdy  $s = 0,2$  mm, co 20÷25 cm gdy  $0,2 < s < 0,5$  mm, co 40 cm gdy  $0,5 < s < 1,0$  mm, co 50 cm gdy  $s > 1,0$  mm.

W celu uniemożliwienia wyciekania kompozycji, powierzchnie rys należy uszczelnić gipsem (zaszpachlować pas szerokości około 10 cm) lub kitem epoksydowym. Po 1 godzinie należy sprawdzić drożność rurek podających i odpowietrzających w tarczach iniekcyjnych, przedmuchując rysę sprężonym powietrzem lub tłocząc rozpuszczalnik

(nitro lub aceton) pod ciśnieniem równym projektowanemu ciśnieniu wtłaczania kompozycji iniekcyjnej. Próba ta jest jednocześnie sprawdzianem przyczepności tarcz iniekcyjnych do betonowego podłoża. W przypadku odpadania tarcz np. przy słabym betonie, należy oczyścić warstwę słabego betonu i ponownie przykleić tarcze. Jeżeli tarcze odpadną to iniekcję należy prowadzić pod niższym ciśnieniem.

Przygotowanie do iniekcji wysokociśnieniowej obejmuje poniższe zalecenia (chyba, że technologia zaproponowana przez Wykonawcę i zatwierdzona przez Inżyniera przewiduje inaczej).

Po przygotowaniu rysy jak wyżej należy zaznaczyć punkty, w których rozmieszczone będą wentyle iniekcyjne wg zasady, że odległość osi otworu od osi rysy musi wynosić nie mniej niż 10 cm, przy kącie wiercenia otworu 45° i głębokości otworu min. 15 cm. Średnica otworów do osadzania wentyli jest zależna od wymiarów wentyla i powinna być zgodna z zaleceniami producenta wentyli (zwykle powinna wynosić min. 13 mm). Należy przyjąć rozstaw otworów iniekcyjnych wzdłuż osi rysy nie rzadziej niż 15 cm i nie rzadziej niż połowa grubości elementu. Średnio na długości jednometrowej rysy powinno być około 7 otworów. Po wywierceniu otworów rysę lub pęknięcie należy oczyścić z pyłów i zanieczyszczeń przez odessanie odkurzaczem przemysłowym wyposażonym w odpowiednią końcówkę. Następnie należy sprawdzić, czy przy wierceniu otworów pod wentyle iniekcyjne nastąpiło przecięcie powierzchni rysy. Sprawdzenie to polega na przedmuchaniu otworu sprężonym powietrzem i badaniu ewentualnego przepływu powietrza na zewnątrz przez rysę (w tym obszarze). Następnie należy osadzić wentyle iniekcyjne tak głęboko, aby górna część gumki uszczelniającej była zagłębiona nieco poniżej powierzchni betonu (aby dobrze uszczelnić otwór). Po osadzeniu wszystkich wentyli iniekcyjnych należy bardzo dokładnie zaszpachlować rysę lub pęknięcie epoksydowym kitem uszczelniającym (w postaci pasa szerokości około 10 cm). Prace te należy wykonać na 24 h przed projektowaną iniekcją. Bezpośrednio przed wykonaniem iniekcji należy sprawdzić drożność całego układu wentyli. Sprawdzenia dokonuje się metodą przepłukiwania rysy lub pęknięcia rozpuszczalnikiem szybko ulatniającym się, np. acetonem. Miarą drożności jest wypływ cieczy z kolejnych otworów. Jest to również wstępny test na określenie objętości potrzebnego iniektu do naprawy rysy. Poza tym zwilżenie powierzchni rysy rozpuszczalnikiem wpływa dodatnio na przyczepność żywicy do betonu.

#### 5.10.5. Przygotowanie sprzętu do iniekcji

Przygotowanie sprzętu do iniekcji zwykle wymaga przeprowadzenia czynności przedstawionych w dalszym ciągu. Przed wykonaniem iniekcji niskociśnieniowej należy sprawdzić szczelność syfonu iniekcyjnego i jego działanie. Sprawdzenia syfonu dokonuje się po napełnieniu go rozpuszczalnikiem lub wodą i po podłączeniu do agregatu sprężarkowego lub pompki (przy max. ciśnieniu 8 atm). Przygotowanie sprzętu do iniekcji wysokociśnieniowej polega na wykonaniu następujących czynności:

- zmontowaniu zestawu wysokociśnieniowego przez podłączenie:
  - sprężarki do pompy,
  - pistoletu wraz z iniekcyjnym przewodem wysokociśnieniowym do pompy,
  - węża doprowadzającego sprężone powietrze do syfonu iniekcyjnego,
- przygotowaniu zestawu wysokociśnieniowego do pracy przez:
  - przygotowanie 0,5% roztworu wodnego sody o objętości 2 litrów
  - napełnienie naczynia pomiarowego przygotowanym roztworem wodnym soli,
  - połączenie końcówki iniekcyjnego węża wysokociśnieniowego z syfonem iniekcyjnym, dokręcając szczelnie wieczko syfonu,
  - odkręcenie zaworu odpowietrzającego w pompie, przy zamkniętym zaworze pistoletu,
  - zanurzenie wężyka polietylenowego zaworu odpowietrzającego w naczyniu pomiarowym.
- uruchomieniu sprężarki przy odłączonym szybkozłączu pompy, ustalając ciśnienie zasilania pompy przez pokręcenie zaworu regulacyjnego przy manometrze pompy,
- uruchomieniu pompy przez założenie szybkozłącza i obserwowanie przepływu wody przez wężyk polietylenowy, aż do momentu przepływu wody bez pęcherzyków powietrza (pompa odpowietrzona),
- zakręceniu zaworu odpowietrzającego pompę z jednoczesnym odkręceniem zaworu odpowietrzającego pistoletu,
- naciśnięciu zaworu pistoletu i obserwowaniu wypływu wody z zaworu odpowietrzającego, aż do momentu, gdy strumień wypływającej wody będzie pozbawiony pęcherzyków powietrza,
- zakręceniu zaworu odpowietrzającego pistoletu i wtłoczeniu do cylindra pistoletu roztworu wodnego sody aż do momentu całkowitego przesunięcia tłoka (ciśnienie na manometrze powinno być równe maksymalnemu ciśnieniu, na jakie została ustawiona pompa),
- zamknięciu zaworu pistoletu i ustawieniu wskaźnika poziomu cieczy w naczyniu pomiarowym, wyłączeniu pompy przez odłączenie szybkozłącza,
- zamknięciu zaworu przy syfonie iniekcyjnym.

Cały zestaw wysokociśnieniowy jest przygotowany do załadowania pistoletu kompozycją iniekcyjną oraz do pracy.

#### 5.10.6. Przygotowanie kompozycji iniekcyjnej

Materiał iniekcyjny zwykle jest kompozycją dwuskładnikową. Składnik A stanowi żywica modyfikowana, składnik B stanowi modyfikowany utwardzacz. Tuż przed wykonaniem iniekcji składnik A należy połączyć ze

składnikiem B w stosunku określonym przez producenta (zwykle 2:1) i dokładnie wymieszać. Mieszanie powinno odbywać się powoli, aby nie dopuścić do napowietrzenia kompozycji iniekcyjnej. Po wymieszaniu kompozycja jest gotowa do użycia. Wskazane jest przygotowanie porcji kompozycji iniekcyjnej o maksymalnej objętości 0,5 l. Następnie odmierzoną objętość kompozycji należy wlać do syfonu iniekcyjnego i zamknąć wieczko.

w przypadku iniekcji wysokociśnieniowej należy załadować kompozycję iniekcyjną do pistoletu. W tym celu po wleciu kompozycji do syfonu, zamknięciu wieczka należy dokładnie dokręcić śrubę. Następnie, jeśli producent sprzętu nie przewiduje inaczej, należy:

- otworzyć zawór odpowietrzający w pompie, zawór w pistolecie i zawór w syfonie iniekcyjnym. W tym momencie sprężone powietrze wtłacza kompozycję do cylindra pistoletu,
- w czasie wtłaczania kompozycji do pistoletu, obserwować poziom cieczy w naczyniu - przyrost objętości cieczy powinien być równy objętości wlanej do syfonu kompozycji iniekcyjnej,
- podczas wtłaczania kompozycji iniekcyjnej do pistoletu, obserwować przepływ iniektu przez przezroczysty przewód polietylenowy wychodzący z syfonu iniekcyjnego. W momencie nie pojawiania się już kompozycji w przezroczystym przewodzie należy zamknąć zawór doprowadzający sprężone powietrze do syfonu, aby nie wprowadzać do przewodu wysokociśnieniowego sprężonego powietrza. Zamknięcie zaworu powoduje jednocześnie dekompresję w syfonie iniekcyjnym,
- odkręcić przewód wysokociśnieniowy pistoletu i założyć końcówkę węża na wentyl iniekcyjny,
- ustawić drugi wskaźnik poziomu cieczy w naczyniu pomiarowym,
- zakręcić zawór odpowietrzający pompy,
- uruchomić pompę (za pomocą szybkozłącza).

#### 5.10.7. Przeprowadzenie iniekcji

Sposób przeprowadzenia iniekcji należy dostosować do wymagań producenta sprzętu iniekcyjnego i zastosowanego materiału iniekcyjnego. Zwykle przebieg iniekcji powinien odbywać się zgodnie z poniższymi zasadami.

Iniekcję średnio- i niskociśnieniową należy rozpocząć bezpośrednio po przygotowaniu kompozycji iniekcyjnej. Iniekcję należy rozpocząć - w przypadku rys pionowych - od najniższej osadzonej tarczy iniekcyjnej, natomiast w przypadku rys poziomych - od jednej ze skrajnych tarcz. Przewód polietylenowy podający kompozycję iniekcyjną z syfonu należy nasunąć na rurkę tarczy iniekcyjnej i zamocować zaciskiem.

Podczas iniekcji niskociśnieniowej należy wykonać następujące czynności:

- zamknąć zawór doprowadzający powietrze do syfonu iniekcyjnego,
- uruchomić sprężarkę i wyregulować ciśnienie do żądanej wartości,
- otworzyć zawór obserwując manometr, przy jakim ciśnieniu wtłaczany jest iniekt; jeżeli ciśnienie na manometrze syfonu jest w przybliżeniu równe ciśnieniu powietrza podawanego przez sprężarkę to należy zamknąć zawór doprowadzający powietrze do syfonu i obserwować spadek ciśnienia w syfonie; szybki spadek ciśnienia w syfonie przy zamkniętym zaworze, świadczy o wtłaczaniu iniektu w rysę, natomiast brak spadku ciśnienia świadczy o niedrożności rysy w tym punkcie,
- kompozycję iniekcyjną tłoczyć aż do momentu pojawienia się jej w otworze sąsiednim; brak pojawienia się kompozycji w otworze wymaga powtórzenia iniekcji przez otwór poprzedni lub naklejenia nowej tarczy iniekcyjnej. Następnie zatkać otwór, przez który tłoczono kompozycję (za pomocą nakrętki typu kołpakowego) i rozpocząć iniekcję od kolejnego punktu; w przypadku rys pionowych lub pochyłych iniektowanie należy prowadzić od dołu do góry,
- w czasie prowadzenia iniekcji stale obserwować przezroczysty przewód elastyczny doprowadzający iniekt z syfonu do rysy i w odpowiednim momencie odciąć dopływ sprężonego powietrza do rysy,
- po pokazaniu się kompozycji w ostatnim otworze wprowadzić do tarczy iniekcyjnej cienką rurkę polietylenową, którą po wypełnieniu kompozycją iniekcyjną należy wyprowadzić do góry i przykleić plastrem technicznym; w ten sposób iniekcja rysy lub pęknięcia zostaje zakończona,
- po stwardnieniu kompozycji usunąć tarcze iniekcyjne oraz materiał uszczelniający rysę,
- w czasie prowadzonych prac iniekcyjnych na bieżąco wypełniać formularze dokumentacji dla każdej rysy (wg załącznika 3).

Iniekcję wysokociśnieniową należy rozpocząć po otwarciu zaworu pistoletu wysokociśnieniowego. Iniekcję należy prowadzić od najniższego punktu (w przypadku rys pionowych lub pochyłych). Podczas iniekcji należy obserwować ciśnienie i poziom cieczy w naczyniu pomiarowym. Wielkość ubytku cieczy w naczyniu oznacza objętość iniektu wtłoczonego w rysę. Dane te należy odnotować w formularzu dokumentacji iniekcji (załącznik 3). Gdy żywica zaczyna wypływać przez następny wentyl, należy zdjąć końcówkę węża wysokociśnieniowego, przerywając wtłaczanie iniektu i przełożyć ją do wyższego wentyla. W przypadku wentyli z końcówką nagwintowaną (bez zaworu zwrotnego) należy nakręcić nakrętkę kołpakową na wentyl, w którym zakończono iniekcję (aby nie dopuścić do wypływania iniektu). Następnie należy kontynuować iniekcję aż do zużycia całej porcji kompozycji. Ponowne napełnienie cylindra pistoletu należy przeprowadzić zgodnie z pkt 5.10.6. Jeżeli nie uzyskuje się wypływu żywicy przez kolejny wyższy wentyl to należy przystąpić do wtłaczania żywicy przez ostatni, z którego wypływała. W przypadku negatywnego wyniku (świadczącego o niedrożności tego otworu) iniekcję należy przerwać i osadzić dodatkowy wentyl. Po zakończeniu iniekcji, aby uzyskać warunki do długotrwałego działania ciśnienia iniektu, co sprzyja jego kapilarnemu przenikaniu w beton, należy zastosować następujący sposób podawania kompozycji iniekcyjnej: na najwyższy wentyl (bez zaworu

zwrotnego) należy założyć rurkę o średnicy 0,6 cm z polietylenu i po zakończeniu iniekcji wypełnić kompozycją iniekcyjną. Następnie rurkę należy wyprowadzić pionowo do góry przyklejając plastrem technicznym. Kompozycja w rurce stanowi rezerwę, która wpłynie do rysy, jeżeli następują w niej ubytki betonu. Jeżeli w trakcie prowadzenia prac iniekcyjnych pojawi się przeciek przez jej uszczelnienie to należy prace przerwać, a nieuszczelnienie usunąć, stosując szybkowiążący klej epoksydowy z użyciem utwardzacza. Iniekcję można wznowić po upływie 1,5 h od założenia uszczelnienia. Po wykonaniu iniekcji należy usunąć masę uszczelniającą rysę i wypełnić otwory po wentylach iniekcyjnych kompozycją epoksydową z dodatkiem cementu.

#### **5.10.8. Mycie i konserwacja sprzętu iniekcyjnego**

Bezpośrednio po użyciu (przed stwardnieniem kompozycji) sprzęt i narzędzia do iniekcji należy umyć. Do mycia sprzętu należy stosować rozpuszczalniki organiczne. Mycie urządzeń iniekcyjnych należy podzielić na dwa etapy:

- podczas prowadzenia prac - co dwie godziny, a w temperaturze powyżej 20°C co godzinę oraz bezpośrednio po zakończeniu iniekcji, obowiązuje dokładne mycie wszystkich urządzeń i przewodów mających bezpośredni styk z kompozycją iniekcyjną,
- w okresie 12 godzin od zakończenia prac iniekcyjnych konieczne jest ponowne dokładne mycie pistoletu iniekcyjnego i przewodu wysokociśnieniowego.

W trakcie mycia wysokociśnieniowego pistoletu iniekcyjnego należy odkręcić pokrywę czołową, wyjąć tłok i zdjąć pierścienie uszczelniające. Wszystkie te elementy należy dokładnie umyć i wysuszyć, po czym nasmarować cylinder smarem i skrócić cały pistolet.

W przypadku mycia przewodu wysokociśnieniowego należy go dokładnie przemyć rozpuszczalnikiem i przeczyścić wyciorem, a na koniec należy usunąć wodny roztwór z przewodu zasilającego pistolet i z pompy i przemyć cały układ rozpuszczalnikiem. Należy również dokładnie umyć odzyskiwane wentyle iniekcyjne bezpośrednio po zżelowaniu kompozycji iniekcyjnej. W przypadku wentyli wgłębnych należy rozebrać je na części i dokładnie umyć rozpuszczalnikiem. Gumek uszczelniających nie należy myć rozpuszczalnikiem **nitro**. Należy je tylko lekko przemyć alkoholem benzylovym i wytrzeć do sucha.

#### **5.11. Ochrona środowiska**

Wykonawca jest zobowiązany zabezpieczyć prace przygotowawcze i iniekcyjne prowadzone nad wodą przed przedostaniem się substancji szkodliwych takich jak rozpuszczalniki i inne węglowodory, żywice epoksydowe, itp. do wód płynących lub gruntu. W przypadku stwierdzenia przedostania się substancji szkodliwych do wód lub gruntu Wykonawca natychmiast przystąpi do oczyszczania zgodnie z Planem postępowania na wypadek zanieczyszczenia środowiska substancjami szkodliwymi, który przed przystąpieniem do jakichkolwiek prac związanych z iniekcją opracuje Wykonawca.

### **6. KONTROLA JAKOŚCI ROBÓT**

#### **6.1. Ogólne zasady kontroli jakości robót**

Ogólne zasady kontroli jakości robót są określone w STWiORB D-M-00.00.00. „Wymagania ogólne”

#### **6.2. Badania przed przystąpieniem do robót**

Przed przystąpieniem do robót Wykonawca powinien:

- uzyskać wymagane dokumenty, dopuszczające wyroby budowlane do obrotu i powszechnego stosowania (certyfikaty zgodności, deklaracje zgodności, aprobaty techniczne, ew. badania materiałów wykonane przez dostawców itp.), potwierdzające zgodność materiałów z wymaganiami pkt. 2 niniejszej specyfikacji,
- ew. wykonać własne badania właściwości materiałów przeznaczonych do wykonania robót, określone w pkt. 2 lub przez Inżyniera.

Wszystkie dokumenty oraz wyniki badań Wykonawca przedstawi Inżynierowi do akceptacji.

Podczas robót Wykonawca zobowiązany jest prowadzić protokół wykonania prac iniekcyjnych, w którym podaje wszystkie niezbędne informacje o warunkach atmosferycznych, parametrach technologicznych wbudowania materiałów, ilości zastosowanych materiałów. Wzór protokołu został zamieszczony w załączniku 3 do niniejszej STWiORB.

#### **6.3. Kontrola jakości materiałów**

Kontrolę wytwarzania materiałów prowadzi producent w ramach nadzoru wewnętrznego. Za sprawdzenie przydatności materiałów oraz jakości wbudowania odpowiada Wykonawca.

Akceptacja materiałów następuje na podstawie Polskich Norm lub, w wypadku ich braku, aprobat technicznych i sprawdzeniu ich na zgodność z wymaganiami specyfikacji technicznej. Wykonawca przedstawi Inżynierowi certyfikat zgodności lub deklarację zgodności lub znak budowlany świadczący o zgodności danej partii materiału z Polską Normą lub aprobatą techniczną IBDiM, a także kartę techniczną materiału. Na żądanie Inżyniera Wykonawca przedstawi aktualne wyniki badań materiałów wykonanych w ramach nadzoru wewnętrznego przez producenta.

Przed zastosowaniem materiałów Wykonawca zobowiązany jest sprawdzić:

- nr produktu,
- stan opakowań materiału,
- warunki przechowywania materiału,
- datę produkcji i datę przydatności do stosowania.

Dodatkowo po otwarciu pojemnika z materiałem Wykonawca powinien ocenić jego wygląd i klarowność.

#### **6.4. Badania**

Z przeprowadzonych badań Wykonawca sporządzi protokół. Wzór protokołu został przedstawiony w załączniku 2 do niniejszej STWiORB.

#### **6.4. Kontrola przygotowania podłoża**

Wykonawca zobowiązany jest przedstawić Inżynierowi do akceptacji wyniki badań podłoża, które powinny odpowiadać wymaganiom podanym w pktcie 5.9.

#### **6.4. Kontrola wykonywanych prac iniekcyjnych**

Kontrola jakości wykonania iniekcji rys lub pęknięć polega na:

- ocenie przebiegu iniekcji (ocenie objętości zużytej kompozycji iniekcyjnej, wartości ciśnienia, warunków atmosferycznych, ewentualnych trudności w przeprowadzaniu iniekcji),
- ocenie wypełnienia rys (po usunięciu masy uszczelniającej),
- ocenie wypełnienia rys po wprowadzeniu wody pod ciśnieniem w próbne otwory,
- wykonaniu odwiertów i pobraniu próbek.

W przypadku, gdy prace iniekcyjne przebiegają bez żadnych zakłóceń (pełna drożność otworów, brak przerw w iniekcji, stabilność temperatury) jako podstawę do oceny jakości prac iniekcyjnych należy przyjąć wyniki z analizy oceny przebiegu iniekcji i oceny wypełnienia rys po usunięciu masy uszczelniającej lub wprowadzenia wody pod ciśnieniem w próbne otwory.

W przypadku zauważalnych uchybień w przeprowadzaniu iniekcji, jak:

- zbyt mała objętość zużytej kompozycji do iniekcji (np. w porównaniu do objętości użytego rozpuszczalnika w czasie badania drożności otworów),
- widoczne niewypełnienie rys,
- niepojawienie się kompozycji w otworach odpowietrzających,
- przerwy w iniektowaniu,
- złe warunki atmosferyczne - niska temperatura otoczenia, deszcz,
- szybkie obniżanie się poziomu kompozycji iniekcyjnej w rurce osadzonej na ostatnim wentylu po zakończeniu iniekcji,

należy wykonać odwierty za pomocą wiertnicy z koronką diamentową. W zależności od wielkości iniektowanego elementu, należy pobrać próbki o średnicy 50 ÷ 100 mm. Próbki należy poddać oględzinom w celu oceny wgłębnej penetracji kompozycji. Po oględzinach próbki należy pociąć na walce wysokości równej średnicy próbki i zgnieść w maszynie wytrzymałościowej. O jakości iniekcji decyduje postać zniszczenia próbki. Zniszczenie próbki w betonie (jak w przypadku materiału jednorodnego), a nie w skleinie świadczy o prawidłowo wykonanej iniekcji.

Jeżeli Inżynier tak zadecyduje w sytuacji, gdy podczas iniekcji i utwardzania kompozycji nastąpiła nagła zmiana pogody, np. spadek temperatury, należy wykonać specjalne próbki. Połówki kostek betonowych 10×10×10 cm należy skleić kompozycją używaną do iniekcji. Tak przygotowane próbki należy pozostawić w warunkach otoczenia iniektowanego obiektu, aż do uzyskania pełnej wytrzymałości (tj. około 7 dni). Następnie należy próbki poddać oględzinom i badaniom wytrzymałościowym. Próba ta pozwoli ocenić stopień zsiękania kompozycji iniekcyjnej, a tym samym posłuży do oceny jakości iniekcji rysy.

### **7. OBMIAR**

#### **7.1. Ogólne zasady obmiaru robót**

Ogólne zasady obmiaru robót są określone w STWiORB D-M-00.00.00. „Wymagania ogólne”

#### **7.2. Jednostka obmiarowa**

Jednostką obmiarową jest m (metr) zainwentaryzowanej i zainiektowanej rysy.

### **8. ODBIÓR KOŃCOWY**

#### **8.1. Ogólne zasady odbioru robót**

Ogólne zasady odbioru robót są określone w STWiORB D-M-00.00.00. „Wymagania ogólne”

Roboty uznaje się za wykonane zgodnie z dokumentacją projektową, ST i wymaganiami Inżyniera,

jeżeli wszystkie pomiary i badania z zachowaniem tolerancji wg punktu 6 dały wyniki pozytywne.

## **8.2. Szczegółowe zasady odbioru końcowego**

Odbiorowi robót zanikających i ulegających zakryciu podlegają:

- przygotowanie podłoża do wykonania iniekcji,
- przygotowanie rysy do wykonania iniekcji,
- wykonanie iniekcji.

Odbiór tych robót powinien być zgodny z wymaganiami STWiORB D-M-00.00.00 „Wymagania ogólne” [1] oraz niniejszej STWiORB.

## **9. PODSTAWA PŁATNOŚCI**

### **9.1. Ogólne ustalenia dotyczące podstaw płatności**

Ogólne ustalenia dotyczące podstaw płatności są określone w STWiORB D-M-00.00.00. „Wymagania ogólne”

### **9.2. Cena jednostki obmiarowej**

Cena jednostkowa obejmuje:

- roboty przygotowawcze i pomiarowe,
- wykonanie diagnostyki konstrukcji (inwentaryzacji rys),
- wykonanie projektu technologicznego iniekcji,
- zakup, dostawę i magazynowanie materiałów i pozostałych środków produkcji potrzebnych do wykonania robót,
- wykonanie niezbędnych projektów technologicznych konstrukcji pomocniczych do wykonania robót,
- wykonanie i rozbiórkę konstrukcji pomocniczych do wykonania robót,
- przygotowanie podłoża betonowego do wykonania iniekcji,
- przygotowanie poszczególnych rys do iniektowania (w tym usunięcie słabego betonu wokół rysy, przedmuchiwanie rysy sprężonym powietrzem, naklejenie tarcz iniekcyjnych lub wywiercenie otworów pod wentyle iniekcyjne i osadzenie wentyli, uszczelnienie rysy, sprawdzenie drożności rurek, odpowietrzających tarczy iniekcyjnych lub układu wentyli) ,
- przygotowanie sprzętu i materiałów do wykonania iniekcji,
- wykonanie iniekcji,
- usunięcie sprzętu iniekcyjnego oraz masy uszczelniającej rysę, wypełnienie otworów po wentylach iniekcyjnych,
- zapewnienie bezpieczeństwa robót i ochrony środowiska,
- wykonanie badań i prowadzenie dokumentacji prac iniekcyjnych,
- umycie i konserwację sprzętu iniekcyjnego,
- uporządkowanie miejsca robót,
- budowa pomostów, rusztowań i niezbędnych zabezpieczeń wraz z ich utrzymaniem i rozbiórką,
- wykonanie oznakowania robót wraz z ich utrzymaniem i rozbiórką
- przygotowanie, utrzymanie i rozbiórka niezbędnych placów składowych
- wszystkie inne czynności nieujęte a konieczne do wykonania w ramach niniejszej specyfikacji

### **9.3. Sposób rozliczenia robót tymczasowych i prac towarzyszących**

Cena wykonania robót określonych niniejszą STWiORB obejmuje:

- roboty tymczasowe, które są potrzebne do wykonania robót podstawowych, ale nie są przekazywane Zamawiającemu i są usuwane po wykonaniu robót podstawowych,
- prace towarzyszące, które są niezbędne do wykonania robót podstawowych, niezaliczane do robót tymczasowych.

## **10. PRZEPISY ZWIĄZANE**

### **10.1. Specyfikacje techniczne**

1. D-M-00.00.00 Wymagania ogólne
2. M-22.51.30.12, Wykonanie naprawy powierzchni podpór – tokret gr. 9cm

### **10.2. Normy**

3. PN-B-0814:1992 Antykorozyjne zabezpieczenia w budownictwie. Konstrukcje betonowe i żelbetowe. Metoda badania przyczepności powłok

- |    |                        |  |
|----|------------------------|--|
| 4. | PN-C-89034:1981        | Tworzywa Sztuczne. Onzaczanie cech wytrzymałościowych przy statycznym rozciąganiu            |
| 5. | PN-EN ISO 178:1998     | Tworzywa Sztuczne. Oznaczanie właściwości podczas zginania.                                  |
| 6. | PN-EN ISO 604:200      | Tworzywa Sztuczne. Oznaczanie właściwości podczas zginania.                                  |
| 7. | PN-EN ISO 2535:2002(U) | Nienasycone żywice poliestrowe. Metody badań. Oznaczenie czasu żelowania w temperaturze 25°C |
| 8. | PN-EN ISO 2431:1999    | Farby i lakiery. Oznaczenie czasu wypływu za pomocą kubków wypływowych                       |





# **SPECYFIKACJA TECHNICZNA WYKONANIA i ODBIORU ROBÓT BUDOWLANYCH**

## **M- 23.00.00.**

### **Ustroje nośne**

#### **M-23.04.01.**

#### **Ustroje nośne ze sprężonych belek prefabrykowanych z płytą pomostu „na mokro”**

##### **M-23.04.01.12**

##### **Montaż prefabrykowanych belek sprężonych, przęsła o rozpiętości do 30m**

##### **M-23.04.01.23**

##### **Wykonanie części ustroju „na mokro” z betonu klasy C35/45**

##### **M-23.04.01.69**

##### **Przygotowanie i montaż zbrojenia dla części ustroju „na mokro” ze stali kl. A-IIIN**

##### **M-23.04.01.71**

##### **Wytworzenie sprężonych belek prefabrykowanych - strunobetonowych**

## **1. WSTĘP**

### **1.1. Przedmiot STWiORB**

Przedmiotem niniejszej Specyfikacji Technicznej Wykonania i Odbioru Robót Budowlanych (STWiORB) są wymagania dotyczące wykonania i odbioru robót związanych z wykonaniem poszerzenia ustroju nośnego, ze sprężonych belek prefabrykowanych z płytą pomostu „na mokro”, podczas przebudowy mostu realizowanej w ramach inwestycji pn.: „Przebudowa mostu na potoku Ruda w m. Dobrynin w ciągu drogi powiatowej nr 1176R, Tuszyna – Niwiska - Kolbuszowa, km 3+220”.

### **1.2. Zakres stosowania STWiORB**

Specyfikacja Techniczna jest stosowana jako dokument kontraktowy przy zlecaniu i realizacji Robót wymienionych w punkcie 1.1.

### **1.3. Zakres robót objętych STWiORB**

Ustalenia zawarte w niniejszej STWiORB mają zastosowanie przy wykonaniu poszerzenia ustroju nośnego ze sprężonych belek prefabrykowanych z płytą pomostu „na mokro” i obejmują:

- wykonanie i montaż prefabrykowanych belek strunobetonowych typu DS-9,
- wykonanie zbrojenia części ustroju „na mokro”,
- wykonanie części ustroju „na mokro.

### **1.4. Określenia podstawowe**

Podstawowe określenia według STWiORB D-M 00.00.00 oraz M20.01.00, M20.02.00.

### **1.5. Ogólne wymagania dotyczące robót**

Ogólne wymagania dotyczące robót według STWiORB M20.02.00, M.20.01.00

## **2. MATERIAŁY**

### **2.1. Materiały dla elementów wykonywanych na budowie (na mokro)**

- Beton klasy C 35/45 – wg STWiORB M20.02.00. Klasy ekspozycji dla betonu ustroju nośnego (płyta pomostu i poprzecznice) wg PN-EN 206:2014-04: XC4+XD1+XF2.
- Stal klasy A-IIIN wg STWiORB M.20.01.00.
- Belki prefabrykowane – beton klasy min C35/45 – klasa obciążenia min B wg PN-82/S-10030;

Zastosowany beton powinien spełniać następujące wymagania:

- nasiąkliwość zastosowanego betonu, określona ułamkiem masowym nie może być większa od 4 %;

- stopień wodoszczelności betonu nie może być niższy od W8;
- stopień mrozoodporności betonu nie może być mniejszy niż F150.

## 2.2. Belki strunobetonowe

Belki prefabrykowane należy wykonać zgodnie z dokumentacją projektową. Klasa obciążenia belek min B wg PN-85/S-10030, kąt skosu obiektu 65 stopni.

Producent belek musi dysponować prawem do wykonywania belek danego typu i musi wydać oświadczenie, że zapewniono zgodność wyrobu z dokumentacją projektową oraz z odpowiednimi przepisami. Każdy wyprodukowany prefabrykat podlega ocechowaniu przy odbiorze. Należy go cechować w sposób czytelny i trwały w górnej części środka belki na jednym z końców. Cecha powinna zawierać takie informacje jak: znak Wytwórni, symbol obiektu, numer prefabrykatu.

Prefabrykaty mogą być dopuszczone do zastosowania jako wyroby budowlane wykonane według indywidualnej dokumentacji technicznej, sporządzonej przez projektanta posiadającego odpowiednie uprawnienia oraz uzgodniona z projektantem obiektu, dla których producent wydał oświadczenie wskazujące, że zapewniono zgodność wyrobu budowlanego z tą dokumentacją oraz z innymi przepisami.

Wykonawca opracuje własnym kosztem i staraniem niezbędne projekty technologiczne konieczne do realizacji belek na wytwórni.

## 3. SPRZĘT

Sprzęt do wykonania:

- robót betoniarskich – wg STWiORB M20.02.00
- robót zbrojarskich – wg STWiORB M20.01.00

Do montażu i przeładunku prefabrykatów należy stosować dźwigi samochodowe o udźwigu i wysięgu odpowiadającym terenowym warunkom montażu i przeładunku oraz ciężarowi montowanych elementów. Odpowiadające tym warunkom dźwigi wymagają utwardzonej powierzchni placu montażowego oraz drogi dojazdowej.

## 4. TRANSPORT

Transport materiałów i sprzętu do wykonania:

- mieszanki betonowej wg STWiORB M20.02.00
- stali klasy A-IIIIN wg STWiORB M20.01.00

Przy transporcie prefabrykatów należy przestrzegać następujących zasad:

- elementy można transportować po osiągnięciu przez beton co najmniej 80% wytrzymałości projektowej,
- składowanie elementów na wolnym powietrzu w przypadku spadku temperatury poniżej 0°C jest dopuszczalne tylko po osiągnięciu przez beton pełnej mrozoodporności,
- podczas przestawiania elementów, ich transportu, montażu i ponownego ustawienia niedopuszczalne są uderzenia i wstrząsy mogące spowodować mechaniczne uszkodzenia krawędzi,
- podczas przenoszenia prefabrykat powinien być zawieszony na wystających z niego hakach–przewidzianych w dokumentacji projektowej,
- podczas składowania prefabrykatów należy zwrócić szczególną uwagę na zabezpieczenie wystającego zbrojenia przed pogięciem,
- podczas składowania belka powinna być podparta na krawędziach drewnianych podłożonych tak, aby nie wywołać w prefabrykatkach nieprzewidzianych w dokumentacji projektowej momentów zginających, punkty podparcia powinny być określone na podstawie projektu technologicznego wykonania belek prefabrykowanych lub na podstawie wskazań producenta belek,
- w miejscu podparcia dolna płaszczyzna stopki dolnej powinna przylegać do krawędziaka drewnianego na całej szerokości półki,
- belki powinny być składowane w pozycji poziomej, niedopuszczalne jest ustawienie belki w pozycji pochylej poprzecznie z powodu możliwości przewrócenia i zniszczenia belki,
- belki należy zabezpieczyć przed przewróceniem,
- podczas przestawiania belek, ich transportu i ponownego ustawiania niedopuszczalne są uderzenia i wstrząsy mogące spowodować mechaniczne uszkodzenia krawędzi betonu i betonu

wokół wystających prętów zbrojeniowych, prefabrykaty nie powinny być składowane dłużej niż 90 dni od momentu produkcji do momentu wbudowania

- belki powinny być składowane w warunkach wysokiej wilgotności względnej.

## **5. WYKONANIE ROBÓT**

Wykonanie:

- robót betoniarskich wg STWiORB M20.02.00
- robót zbrojarskich - wg STWiORB M20.01.00

Wykonawca przed przystąpieniem do robót przedstawi Inżynierowi do akceptacji Dokumentację Technologiczną zawierającą: Projekt Technologii i Organizacji Robót, Program Zapewnienia Jakości uwzględniający wszystkie warunki, w jakich będą wykonywane Roboty.

Elementy prefabrykowane należy odbierać w miejscu ich produkcji. Belki powinny być przedmiotem odbioru w zakresie zgodności z dokumentacją projektową, atestów kontroli jakości, spełnienia tolerancji wymiarowych oraz braku uszkodzeń i defektów widocznych dyskwalifikujących oraz uniemożliwiających montaż.

Montaż prefabrykatów powinien się odbywać zgodnie z projektem technologicznym robót opracowanym przez Wykonawcę i zatwierdzonym przez Inżyniera. Przed przystąpieniem do montażu należy sprawdzić sprawność sprzętu montażowego i stan belek. Zbrojenie poprzeczne wykonane w celu polepszenia skuteczności współpracy belki z nadbetonem powinno być wyprostowane i oczyszczone. Z powierzchni stykających się w zespoleniu z płytą pomostu należy usunąć szklivo i oczyścić powierzchnię styku.

Sąsiadujące ze sobą belki powinny być tak dobierane, aby miały zbliżone strzałki (dopuszczalne 15 mm na każde 10 m długości  $\pm$  odchyłki pionowych strzałek wygięcia dźwigarów nie powinny przekraczać elementu) oraz aby ich wiek nie różnił się więcej niż o 28 dni. Belki należy ustawić na podporach na przekładce z papy o gr. min. 5mm. Po ustawieniu belek na podporach przed betonowaniem należy sprawdzić ich strzałkę ugięcia i zweryfikować rzędne z rysunkiem zestawieniowym płyty pomostu. W przypadku uzyskania innych rzędnych niż założono w dokumentacji projektowej spowodowanych procesami reologicznymi zachodzącymi w belkach strunobetonowych Wykonawca własnym kosztem i staraniem opracuje Projekt technologiczny betonowania pomostu (rysunek zestawieniowy) w którym uwzględni aktualny stan belek. W czasie montażu belek szczególną uwagę należy zwrócić na ich prawidłowe usytuowanie i właściwe zamocowanie zbrojenia łącznikowego belek do zbrojenia nadbetonu. Przed przystąpieniem do betonowania płyty pomostu powierzchnie prefabrykatów, na których będzie układany nadbeton należy oczyścić wodą pod ciśnieniem lub sprężonym powietrzem, i ewentualnie dodatkowo zwilżyć wodą. Szczeliny między belkami w przęsłach należy przed wylaniem nadbetonu uszczelnić. Sposób uszczelnienia Wykonawca przedstawi do uzgodnienia Inżynierowi. Wykonawca może zastosować inną metodę zakrycia szczelin po uzyskaniu zgody Inżyniera, pod warunkiem uzyskania estetycznego wyglądu połączeń w spodzie płyty pomostu.

Dokumentacja projektowa przewiduje wykonanie pomostu z belek prefabrykowanych z wykorzystaniem tymczasowych podparć zlokalizowanych przy przyczółkach obiektu. Wykonawca własnym kosztem i staraniem opracuje projekt technologiczny rusztowania/podparć tymczasowych i uzyska akceptację Inżyniera. W przypadku zmiany schematu betonowania należy przeprojektować zbrojenie poprzecznicę podporowej uwzględniając inny schemat montażu/betonowania i uzyskać akceptację Inżyniera oraz Projektanta obiektu.

## **6. KONTROLA JAKOŚCI ROBÓT**

- kontrola robót betoniarskich wg STWiORB M20.02.00
- kontrola robót zbrojarskich wg STWiORB M20.01.00

### **6.1. BADANIA PRZED PRZYSTĄPIENIEM DO ROBÓT**

Przed przystąpieniem do robót Wykonawca powinien uzyskać wymagane dokumenty, dopuszczające wyroby budowlane do obrotu i powszechnego stosowania (certyfikaty zgodności, deklaracje zgodności, aprobaty techniczne, ew. badania materiałów wykonane przez dostawców itp.) i na ich podstawie sprawdzić właściwości zastosowanych materiałów na zgodność z wymaganiami podanymi w ST. Wszystkie dokumenty oraz wyniki badań Wykonawca przedstawia Inżynierowi do akceptacji

### **6.2. SPRAWDZENIE BELEK STRUNOBETONOWYCH**

#### **6.2.1. Sprawdzenie belek strunobetonowych w wytwórni**

Kontrola prefabrykowanych belek strunobetonowych powinna odbywać się w wytwórni. Polega ona na kontroli rodzaju i gatunku materiałów użytych do wyprodukowania belki oraz gotowych prefabrykatów na

podstawie dokumentacji belek (atesty, protokoły odbioru itp.) na zgodność z normami przedmiotowymi i dokumentacją projektową. Badania elementów prefabrykowanych w wytwórni, na podstawie których zostały wydane dokumenty jakościowe powinny być przeprowadzone zgodnie z PN-S-10040:1999.

### 6.2.2. Sprawdzenie elementów prefabrykowanych na budowie

Na placu budowy kontroli podlegają:

- a) ogólny wygląd prefabrykatu,
- b) wartości odchylek wymiarów i porównanie ich z dopuszczalnymi.

Należy sprawdzić:

- a) **SPRAWDZENIE MONTAŻU** wygląd zewnętrzny, kształt i wymiary;
- b) odczekanie belki na zgodność parametrów belki podanych w atescie wytwórni z wymaganiami dokumentacji projektowej. Przyjmuje się, że wymiary sprawdza się po 28 dniach dojrzewania w temperaturze w granicach od 10°C do 30°C. Jeżeli jest to konieczne, należy przyjąć teoretyczne poprawki w celu uwzględnienia odchylek wymiarów mierzonych w innych temperaturach lub po innym okresie dojrzewania. W trakcie odbioru Inżynier może zażądać przekazania kopii wyników badań ustalonych dla wykonania belek w wytwórni oraz kopii kart sprężania odbieranych belek. Powierzchnia elementów prefabrykowanych powinna być gładka, a nierówności oraz ubytki nie powinny przekraczać dopuszczalnych odchylek. Pęknięcia i rysy na powierzchni elementów z betonu sprężonego są niedopuszczalne. Należy sprawdzić czy pręty przeznaczone do zespolenia z nadbetonem są odsłonięte, wyprostowane i oczyszczone. Wytrzymałość betonu w prefabrykach powinna odpowiadać założonej w dokumentacji projektowej klasie betonu.

### 6.3. PREFABRYKATÓW

Sprawdzenie montażu prefabrykatów należy wykonać powszechnie przyjętymi metodami pomiarów geodezyjnych, przy czym dopuszczalne błędy nie mogą przekraczać: a) dla pomiarów niwelacyjnych  $\pm 5$  mm, b) dla pomiarów liniowych  $\pm 0,5$  %. Oprócz pomiarów usytuowania belek należy wykonać pomiar strzałek podniesienia belek w momencie ich montażu i tuż po zabetonowaniu płyty pomostu. Należy kontrolować zgodność montażu prefabrykatów z dokumentacją technologiczną robót (opracowaną przez Wykonawcę i zatwierdzoną przez Inżyniera). Dopuszczalne odchyłki ustawienia belek w stosunku do dokumentacji projektowej wynoszą:

- przesunięcie elementu w pionie w przęśle  $\pm 15$  mm,
- przesunięcie elementu w pionie na podporze  $\pm 15$  mm,
- przesunięcie elementu w poziomie  $\pm 15$  mm.

Różnice strzałek krzywizny belek, montowanych w tym samym przęśle, mierzone w płaszczyźnie pionowej, nie powinny przekraczać dopuszczalnych odchylek przesunięcia w pionie.

### 6.4. OCENA WYNIKÓW BADAŃ

Na podstawie wyników przeprowadzonych badań należy ustalić, czy konstrukcja mostowa wykonana jest zgodnie z niniejszą ST i Dokumentacją Projektową. W szczególności należy ustalić:

- a) czy stwierdzenie odchyłki od dokumentacji projektowej przekraczają wartości dopuszczalne,
- b) rodzaje i liczbę usterek oraz możliwości ich usunięcia,
- c) wpływ stwierdzonych odchylek i usterek na użytkową wartość obiektu.

W przypadku, gdy chociaż jeden wynik badania wykaże niezgodność z wymaganiami, całość lub część robót należy uznać za niezgodne z ST. Roboty wykonane niezgodnie z ST nie mogą być przyjęte. W przypadku takim sposób dalszego postępowania należy ustalić komisyjnie. Wyniki badań wraz z ich oceną powinny zostać ujęte w formie protokołu.

## 7. OBMIAR ROBÓT

### 7.1. Ogólne zasady obmiaru robót

Ogólne zasady obmiaru robót podano w D-M-00.00.00 „Wymagania ogólne”, pkt 7.

Kontrakt ryczałtowy: jednostką obmiaru jest wykonana i odebrana protokołem jednostka określona w STWiORB punkt 7.2.

### 7.2. Jednostka obmiarowa

Jednostkami obmiarowymi są:

- $m^3$  (metr sześcienny) betonu klasy C35/45 wbudowywanego w przęsło,
- szt (sztuka) wytworzonej i zmontowanej prefabrykowanej belki sprężonej o długości zgodnej z dokumentacją projektową,
- kg (kilogram) stali zbrojeniowej „niesprężającej”,

## **8. ODBIÓR ROBÓT**

Ogólne zasady odbioru robót podano w ST D-M-00.00.00 „Wymagania ogólne”, pkt. 8. Roboty uznaje się za wykonane zgodnie z dokumentacją projektową, ST i wymaganiami Inżyniera, jeżeli wszystkie pomiary i badania z zachowaniem tolerancji wg punktu 6 dały wyniki pozytywne

Odbiór robót betonarskich wg STWiORB M20.02.00

Odbiór robót zbrojarskich wg STWiORB M20.01.00

### **8.1. ODBIÓR ROBÓT ZANIKAJĄCYCH I ULEGAJĄCYCH ZAKRYCIU**

Odbiór robót zanikających i ulegających zakryciu polega na finalnej ocenie ilości i jakości wykonanych robót, które w dalszym procesie realizacji ulegną zakryciu. Odbiór robót zanikających i ulegających zakryciu będzie dokonany w czasie umożliwiającym wykonanie ewentualnych korekt i poprawek bez hamowania ogólnego postępu robót. Odbioru robót dokonuje Inżynier bądź uprawniony pełnomocnik Inżyniera. Gotowość danej części robót do odbioru zgłasza Wykonawca wpisem do Dziennika Budowy i jednocześnie powiadomieniem Inżyniera. Odbiór będzie przeprowadzony niezwłocznie, nie później jednak niż w ciągu 3 dni od daty zgłoszenia wpisem do Dziennika Budowy i powiadomieniem o tym fakcie Inżyniera. Jakość i ilość robót ulegających zakryciu ocenia Inżynier na podstawie dokumentów zawierających komplet wyników badań laboratoryjnych i w oparciu o przeprowadzoną kontrolę.

### **8.2. ODBIÓR OSTATECZNY ROBÓT**

Odbiór ostateczny polega na finalnej ocenie rzeczywistego wykonania robót w odniesieniu do ich ilości, jakości i wartości. Całkowite zakończenie robót oraz gotowość do odbioru ostatecznego będzie stwierdzona przez Wykonawcę wpisem do Dziennika Budowy z bezzwłocznym powiadomieniem na piśmie o tym fakcie Inżyniera. Odbioru ostatecznego robót dokona komisja wyznaczona przez Zamawiającego w obecności Inżyniera i Wykonawcy. Komisja odbierająca roboty dokona ich oceny jakościowej na podstawie przedłożonych dokumentów, wyników badań i pomiarów, ocenie wizualnej oraz zgodności wykonania robót z ST, PFU, Dokumentacją Projektową. W toku odbioru ostatecznego robót komisja zapozna się z realizacją ustaleń przyjętych w trakcie odbiorów robót zanikających i ulegających zakryciu, zwłaszcza w zakresie wykonania robót uzupełniających i poprawkowych. W przypadku niewykonania wyznaczonych robót poprawkowych lub robót w poszczególnych asortymentach nieznacznie odbiega od wymagań w ST, Dokumentacji Projektowej z uwzględnieniem tolerancji i nie ma większego wpływu na cechy eksploatacyjne obiektu i bezpieczeństwo ruchu, to można wdrożyć procedurę akceptowania wad określona przez Inżyniera. Podstawą dokonania odbioru robót są następujące dokumenty:

- a) dziennik budowy,
- b) dokumentacja projektowa z naniesionymi na niej zmianami,
- c) uzasadnienia dokonywania zmian,
- d) dokumenty dotyczące jakości wbudowanych materiałów.
- e) pisemne stwierdzenie przez Inspektora Nadzoru w dzienniku budowy wykonania określonych robót zgodnie z dokumentacją projektową oraz wymaganiami zawartymi

## **9. PODSTAWA PŁATNOŚCI**

### **9.1. Ogólne ustalenia dotyczące podstawy płatności**

Ogólne ustalenia dotyczące podstawy płatności podano w D-M-00.00.00 „Wymagania ogólne”, pkt 9.

Wynagrodzenie ryczałtowe: zasady płatności podano w umowie między Zamawiającym a Wykonawcą.

### **9.2. Cena jednostki obmiarowej**

Płaci się za ilość jednostek zgodnie z obmiarem i oceną jakości wykonanych robót.

Cena jednostkowa  $m^3$  (metr sześcienny) betonu klasy C35/45, obejmuje:

- roboty tymczasowe, które są potrzebne do wykonania robót podstawowych, ale nie są przekazywane Zamawiającemu i są usuwane po wykonaniu robót podstawowych,
- prace towarzyszące, które są niezbędne do wykonania robót podstawowych, niezaliczane do robót tymczasowych,
- koszt dostarczenia niezbędnych czynników produkcji,
- wykonanie niezbędnych dróg dojazdowych z rozbiórką;
- wykonanie niezbędnych zabezpieczeń z rozbiórką;
- wykonanie niezbędnych rusztowań, deskowań i podparć tymczasowych z ich utrzymaniem i rozbiórką;
- opracowanie projektu technologicznego betonowania pomostu oraz innych niezbędnych projektów

technologicznych;

- wytworzenie, transport i ułożenie mieszanki betonowej z zagęszczeniem i pielęgnacją;
- koszty wszystkich badań mieszanki betonowej i próbek betonu;
- pielęgnacja betonu,
- uprzątnięcie terenu budowy po zakończeniu robót;
- wszystkie inne czynności nieujęte a konieczne do wykonania w ramach niniejszej specyfikacji.

Cena jednostkowa **szt** (sztuka) wytworzonej i zmontowanej prefabrykowanej belki sprężonej o długości zgodnej z dokumentacją projektową, obejmuje:

- roboty tymczasowe, które są potrzebne do wykonania robót podstawowych, ale nie są przekazywane Zamawiającemu i są usuwane po wykonaniu robót podstawowych,
- prace towarzyszące, które są niezbędne do wykonania robót podstawowych, niezaliczane do robót tymczasowych,
- koszt dostarczenia niezbędnych czynników produkcji,
- wykonanie niezbędnych dróg dojazdowych z rozbiórką;
- wykonanie niezbędnych zabezpieczeń z rozbiórką;
- koszt utrzymania placów składowych,
- wykonanie niezbędnych rusztowań, deskowań i podparć tymczasowych z ich utrzymaniem i rozbiórką;
- wytworzenie lub zakup i dostarczenie na miejsce wbudowania belek prefabrykowanych zgodnych z dokumentacją projektową,
- opracowanie projektu technologicznego montażu belek na podparciu tymczasowym oraz innych niezbędnych projektów technologicznych;
- montaż belek na podporach na przekładce z papy,
- koszty wszystkich badań,
- uprzątnięcie terenu budowy po zakończeniu robót;
- wszystkie inne czynności nieujęte a konieczne do wykonania w ramach niniejszej specyfikacji.

Umowna cena jednostkowa **kg** (kilogram) stali zbrojeniowej, uwzględnia dostarczenie materiału, oczyszczenie i wyprostowanie, wygięcie, przycinanie, łączenie spawane „na styk” lub „na zakład” oraz montaż zbrojenia przy użyciu drutu wiązałkowego w deskowaniu zgodnie z projektem i specyfikacją techniczną, a także oczyszczenie terenu robót z odpadów zbrojenia stanowiących własność Wykonawcy i usunięcie ich poza pas drogowy. Cena obejmuje również:

- wykonanie niezbędnych zabezpieczeń wraz z ich rozbiórką;
- wykonanie i montaż kotew kapy chodnikowej,
- wykonanie niezbędnych projektów technologicznych,
- wykonanie, utrzymanie i rozbiórka niezbędnych placów składowych,
- wykonanie, utrzymanie i rozbiórka niezbędnych dróg dojazdowych,
- wykonanie, utrzymanie i rozbiórka niezbędnego oznakowania robót,
- wykonanie niezbędnych rusztowań i pomostów roboczych wraz z rozbiórką,
- koszt zapewnienia niezbędnych czynników produkcji,
- wszystkie inne czynności nieujęte a konieczne do wykonania w ramach niniejszej specyfikacji.

## **10. PRZEPISY ZWIĄZANE**

### **10.1. Specyfikacje Techniczne Wykonanie i Odbioru Robót Budowlanych (STWiORB)**

1. M.20.01.00. Stal zbrojeniowa

2. M.20.02.00. Beton konstrukcyjny

### **10.2. Normy**

3. PN-EN 206:2014-04 Beton - Wymagania, właściwości, produkcja i zgodność

# **SPECYFIKACJA TECHNICZNA WYKONANIA I ODBIORU ROBÓT BUDOWLANYCH**

## **M- 23.00.00.**

### **Ustroje nośne**

#### **M-23.51.00.00**

#### **Naprawa ustrojów nośnych**

##### **M-23.51.20.10**

#### **Lokalne naprawy powierzchni betonu przesła zaprawami typu PCC nakładanymi ręcznie**

## **1. WSTĘP**

### **1.1. Przedmiot Specyfikacji Technicznej Wykonania i Odbioru Robót Budowlanych (STWiORB)**

Przedmiotem niniejszej specyfikacji technicznej (STWiORB) są wymagania techniczne dotyczące wykonania i odbioru robót związanych z wykonaniem lokalnych napraw powierzchni przesła zaprawami typu PCC nakładanymi ręcznie w ramach inwestycji pn.: „Przebudowa mostu na potoku Ruda w m. Dobrynin w ciągu drogi powiatowej nr 1176R, Tuszyna – Niwiska - Kolbuszowa, km 3+220”.

### **1.2. Zakres stosowania STWiORB**

Szczegółowa specyfikacja techniczna (STWiORB) jest stosowana jako dokument przetargowy i kontraktowy, oraz przy zlecaniu i realizacji robót wymienionych w pkt. 1.1.

### **1.3. Zakres robót objętych STWiORB**

Roboty, których dotyczy specyfikacja, obejmują czynności związane z wykonaniem naprawy sufitowych powierzchni betonu przesła zaprawami typu PCC nakładanymi ręcznie.

Zakres robót naprawy przesła - spodu istniejącej żelbetowej płyty pomostu, obejmuje naprawę powierzchni, a w szczególności :

- przygotowanie powierzchni betonu poprzez oczyszczenie za pomocą lancy wodnej;
- odkucie otuliny betonowej wokół skorodowanych prętów,
- odczyszczenie skorodowanych prętów zbrojeniowych z rdzy,
- pokrycie oczyszczonego zbrojenia odpowiednimi preparatami antykorozyjnymi,
- wykonanie warstwy zczepnej na powierzchni betonu,
- wypełnienie ubytków i nałożenie na całą powierzchnię zaprawy naprawczej,
- wykonanie szpachlowania,
- pielęgnację naprawionej powierzchni,
- wykonanie niezbędnych rusztowań i ich rozbiórkę,
- wykonanie niezbędnych zabezpieczeń i ich rozbiórkę.

### **1.4. Określenia podstawowe**

Określenia stosowane w niniejszej STWiORB są zgodne z obowiązującym prawem budowlanym, właściwymi normami oraz określeniami podanymi w cytowanym piśmiennictwie technicznym.

#### **1.4.1. Zaprawa typu PCC**

**Zaprawa typu PCC (ang. Polymer-Cement-Concrete)** - zaprawa o spoiwie polimerowo-cementowym.

## **2. MATERIAŁY**

### **2.1. Ogólne wymagania dotyczące materiałów**

Ogólne wymagania dotyczące materiałów podano w STWiORB D-M-00.00.00. "Wymagania ogólne" pkt.2.

## 2.2. Dobór materiałów

### 2.2.1. Zaprawa typu PCC

Do napraw betonu zaprawami typu PCC należy stosować jedynie zestawy materiałów (systemy) posiadające aktualną aprobatę techniczną wydaną przez IBDiM, dopuszczającą do stosowania w budownictwie mostowym. W niniejszym projekcie przyjęto system napraw powierzchni betonowych na zaprawach PCC.

Do napraw ubytków betonu należy stosować kompletne zestawy materiałów, oferowane przez jednego producenta, w skład których wchodzi:

- warstwa zczepna,
- powłoka antykorozyjna zbrojenia,
- zaprawa naprawcza,
- zaprawa wyrównawcza (szpachla).

Materiały te są konfekcjonowane i dostarczane jako gotowy produkt do zastosowania na obiekcie. Maksymalne uziarnienie kruszywa w zaprawie PCC nie może być większe niż 1/3 planowanej grubości warstwy zaprawy i musi być mniejsze od 8 mm.

W tabeli poniżej podano system zabezpieczenia powierzchni betonowych, jaki przyjęto w projekcie bazujący na zaprawach PCC.

**Tabela 1. System zabezpieczenia powierzchni betonowych**

Ochrona zbrojenia przed korozją	2 mm
Warstwa zczepna	2 mm
Zaprawa do napraw PCC	średnio 20 mm
Szpachlówka	średnio 6 mm
Hydrofibizacja powierzchni betonu <sup>1</sup>	ujęte w oddzielnej STWiORB

### 2.2.2. Stal zbrojeniowa

Przy wymianie skorodowanego zbrojenia należy stosować pręty okrągłe ze stali spawalnej, o średnicy takiej, jak średnica pręta zastępowanego. Zaleca się stosowanie prętów ze stali żebrowanej A-II wg PN-91/S/10040 [7].

## 2.3. Przechowywanie materiałów

Składowanie materiałów powinno odbywać się w oryginalnych, nie otwieranych opakowaniach, w suchych pomieszczeniach. Temperatura składowania nie powinna być niższa od +5°C i wyższa od + 30 °C.

## 3. SPRZĘT

### 3.1. Ogólne wymagania dotyczące sprzętu

Ogólne wymagania dotyczące sprzętu podano w STWiORB D-M-00.00.00. "Wymagania ogólne" pkt.3.

### 3.2. Wykaz sprzętu do wykonania robót

Do przygotowania podłoża betonowego i czyszczenia stali zbrojeniowej stosuje się następujący sprzęt:

- piaskarka,
- skrobaki, szczotki stalowe, przecinaki,
- młotki udarowe,
- zestaw sprzętu do bezpyłowego kruszenia betonu strumieniem wody pod wysokim ciśnieniem (do 100 MPa), tzw. „lanca wodna”,
- odkurzacz przemysłowy,
- sprężarkę.

Do wypełniania ubytków w betonie stosuje się następujący sprzęt:

- mieszadło elektryczne, wolnoobrotowe (200 ÷ 300 obr/min),
- sztywne pędzle (do malowania zbrojenia i nanoszenia warstwy zczepnej),
- agregat ciśnieniowy z pistoletem (do malowania zbrojenia),

<sup>1</sup> Nie obejmuje go niniejsza STWiORB, malowanie farbami podano w STWiORB M-30.20.01.12.



- drewniane packi tynkarskie lub kielnie (do nanoszenia zapraw uzupełniających ubytki w betonie),
- brezentowe lub plastikowe folie (do pielęgnacji świeżo nałożonych zapraw).

Ponadto Wykonawca powinien dysponować rusztowaniem składanym i planekami do zabezpieczenia przestrzeni pod mostem.

## **4. TRANSPORT**

### **4.1. Ogólne wymagania dotyczące transportu**

Ogólne wymagania dotyczące transportu podano w STWiORB D-M-00.00.00. "Wymagania ogólne" pkt. 4.

### **4.2. Szczegółowe wymagania dotyczące transportu**

Materiały mogą być przewożone dowolnymi środkami transportu. Materiały powinny być w czasie transportu zabezpieczone przed szkodliwym działaniem czynników atmosferycznych oraz przed mechanicznym uszkodzeniem.

## **5. WYKONANIE ROBÓT**

### **5.1. Ogólne zasady wykonania robót**

Ogólne zasady wykonania robót podano w STWiORB D-M-00.00.00. "Wymagania ogólne" pkt. 5.

Roboty objęte niniejszą STWiORB dotyczą naprawy sufitowych powierzchni betonu przęsła. W projekcie nie przewidziano napraw zaprawami nowoprojektowanych elementów tj. kap chodnikowych czy adaptowanych części podpór. Powierzchnie nowoprojektowane powinny być gładkie, a jeśli będą wymagać naprawy lub szpachlowania to Wykonawca wykona ją na własny koszt.

### **5.2. Przygotowanie robót**

Przed rozpoczęciem prac Wykonawca powinien zgromadzić materiały wg pkt. 2 i sprzęt wg pkt. 3. oraz przygotować odpowiednie rusztowania i pomosty robocze. Przed rozpoczęciem robót naprawczych, a po przygotowaniu podłoża betonowego, należy szczegółowo zinwentaryzować ubytki betonu. Inwentaryzacja powinna mieć formę szkiców, z naniesionymi wymiarami uszkodzonych powierzchni.

### **5.3. Opis wykonania robót**

#### **5.3.1. Przygotowanie podłoża**

Podstawowym warunkiem powodzenia naprawy jest odpowiednie przygotowanie podłoża, tzn. powierzchni betonu i odsłoniętej stali zbrojeniowej.

Prawidłowo przygotowane do naprawy podłoże betonowe powinno charakteryzować się następującymi parametrami [10] i [13]:

- wytrzymałość na ściskanie: jak dla betonu klasy  $\geq B25$ ,
- wytrzymałość podłoża betonowego na odrywanie:
  - wartość średnia  $\geq 1,50$  MPa,
  - wartość minimalna = 1,0 MPa,
- zawartość chlorków:
  - elementy żelbetowe  $\leq 0,4\%$  masy cementu,
  - elementy sprężone  $\leq 0,2\%$  masy cementu – nie dotyczy,
- pH betonu  $\geq 10$ .

W zakres przygotowania podłoża wchodzi następujące prace:

- usunięcie pozostałości powłok ochronnych i pielęgnacyjnych oraz powierzchniowych zanieczyszczeń,
- usunięcie mleczka cementowego i słabo związanych warstw betonu,
- usunięcie szkodliwych substancji mogących mieć wpływ na połączenie nakładanych materiałów z betonem lub na korozję betonu oraz stali zbrojeniowej,
- odkucie otuliny betonowej wokół skorodowanych prętów,
- wymiana skorodowanych prętów zbrojeniowych,
- oczyszczenie zbrojenia,
- oczyszczenie podłoża betonowego z wody, pyłów i części luźnych.

W przypadku korozji zbrojenia głębokość usuniętego betonu powinna sięgać co najmniej na jedną średnicę pręta w głąb od wewnętrznego lica pręta zbrojeniowego. Pręty, w których ubytki korozyjne obejmują więcej niż 20% przekroju poprzecznego, należy zastąpić nowymi prętami o tych samych średnicach. W tym celu należy skorodowany odcinek pręta wyciąć i w jego miejsce wstawić nowy pręt. Połączenie nowego pręta z

istniejącym należy wykonać przez spawanie spoiną pachwinową na długości 5d przy spoinie dwustronnej i 10d przy spoinie jednostronnej, gdzie d – średnica zastępowanego pręta.

Pręty o mniejszych uszkodzeniach korozyjnych należy oczyścić do stopnia czystości Sa 2,5 wg PN-96/ISO-8501-1 [5].

Oczyszczenie powierzchni betonu i stali zbrojeniowej można realizować przez:

- skuwanie młotkami (ręcznymi, pneumatycznymi, elektrycznymi); metoda ma zastosowanie jedynie przy małych zakresach uszkodzeń i bardzo często wymaga dodatkowych zabiegów; jej stosowanie grozi uszkodzeniem „zdrowego” betonu w podłożu i stali zbrojeniowej,
- oczyszczanie za pomocą obrotowych szczotek stalowych, przydatne do usuwania powierzchniowych zanieczyszczeń na niewielkich powierzchniach,
- szlifowanie skorodowanych warstw betonu; metoda przydatna przy wystąpieniu powierzchniowej korozji betonu oraz do usuwania mleczka cementowego, stosowana przy niewielkich powierzchniach,
- opalanie palnikiem gazowym (oczyszczanie płomieniowe); metoda przydatna gdy powierzchnia betonu jest zanieczyszczona olejami, niezalecana ze względu na wprowadzanie naprężeń termicznych,
- **piaskowanie lub śrutowanie; metoda uniwersalna, wydajna, szczególnie zalecana,**
- **czyszczenie strumieniem wody pod bardzo wysokim ciśnieniem (do 100 MPa), tak zwaną "lancą wodną"; metoda uniwersalna, wydajna, szczególnie zalecana, przydatne do oczyszczania powierzchni o skomplikowanych kształtach.**

#### 5.3.2. Przygotowanie zapraw

Przygotowanie materiału powłoki antykorozyjnej zbrojenia, warstwy zczepnej oraz zaprawy naprawczej PCC polega na wymieszaniu konfekcjonowanych fabrycznie składników zgodnie z proporcjami podanymi w wytycznych stosowania. Do przygotowania zaprawy należy zużywać każdorazowo całą zawartość opakowań.

Jako wodę zarobową należy stosować wodę wodociągową pitną.

Po połączeniu składników z płynem zarobowym należy je mieszać mieszadłem elektrycznym wolnoobrotowym (250 obr/min) nie krócej niż 3 minuty, aż do uzyskania jednorodnej konsystencji.

#### 5.3.3. Zabezpieczenie antykorozyjne prętów zbrojeniowych

Skorodowane zbrojenie należy odsłonić w stopniu umożliwiającym jego oczyszczenie i zabezpieczenie antykorozyjnego jego powierzchni. W przypadku stwierdzenia powierzchniowej korozji prętów zbrojenia (od strony otuliny) beton należy rozkuć do ½ średnicy pręta zbrojeniowego. Gdy pręty zbrojeniowe są skorodowane na całym obwodzie rozkuć powinno sięgać jeszcze około 2 cm poza pręt. Odkryte zbrojenie należy oczyścić z rdzy przez piaskowanie do osiągnięcia stopnia czystości Sa 2,5. Wg ekspertyzy korozja zbrojenia prętów jest niewielka i sięga od 1,5 do 2,6 % powierzchni przekroju pręta. W przypadku stwierdzenia korozji ponad 20% przekroju pręta zbrojeniowego należy wzmocnić zbrojenie prętami uzupełniającymi. Po oczyszczeniu pręty zbrojeniowe należy zabezpieczyć środkiem antykorozyjnym wchodzącym w skład systemu naprawczego betonu. Ilość i grubość warstw ochronny antykorozyjnej zbrojenia oraz całość przebiegu procesu wbudowania materiału musi odpowiadać odpowiednim wymaganiom producenta.

#### 5.3.4. Warstwa zczepna

Oczyszczone podłoże betonowe i utwardzoną powłokę ochronną zbrojenia należy nasączyć wodą tak, aby powierzchnia naprawianego betonu była matowo – wilgotna. Warstwę zczepną należy nakładać natychmiast po wymieszaniu przez energiczne wcieranie w podłoże betonowe przy użyciu szczotek lub pędzli ze sztywnym włosiem.

#### 5.3.5. Wypełnienie ubytków

Zaprawę naprawczą należy nanosić przez ręczne nakładanie lub narzucanie na warstwę zczepną, która zachowuje jeszcze właściwości klejące, zgodnie z zasadą “mokre na mokre”. Zaprawę należy nakładać kielnią stalową, wklejając ją energicznie w warstwę zczepną. Zaprawę naprawczą należy dobrze zagęścić, niedopuszczając do powstawania pustek. Profilowanie oraz zagęszczanie należy wykonać wg ogólnych zasad obowiązujących przy robotach betonowych.

Nakładanie zaprawy kielnią na powierzchniach sufitowych dopuszczalne jest warstwami o grubości 10 - 30 mm (lokalnie od 6 mm), a na powierzchniach sufitowych warstwami o grubości 6 - 20 mm. Poszczególne warstwy zaprawy nakłada się po związaniu warstwy poprzedniej tj. po około 24 h, nakładając na poprzednią warstwę najpierw zaprawę zczepną a następnie kolejną warstwę zaprawy wypełniającej.

#### 5.3.6. Pielęgnacja

Wykonaną warstwę naprawczą należy pielęgnować przez okres min. 5 dni chroniąc ją przed mrozem, zbyt wysoką temperaturą oraz nadmiernym wysychaniem (np. na skutek intensywnego nasłonecznienia lub

silnego wiatru) w zależności od potrzeb przez:

- przykrycie folią,
- przykrycie wilgotnymi matami i folią,
- przykrycie wilgotnymi matami i okresowe spryskiwanie ich wodą,
- przykrycie folią i styropianem,
- spryskiwanie wodą.

#### 5.3.7. Postępowanie z podłożem zarysowanym

W przypadku, gdy w przygotowanym podłożu występują rysy nie uwzględnione w projekcie to Wykonawca zobowiązany jest je zinwentaryzować. W elementach żelbetowych dopuszczalne jest pozostawienie rys, gdy ich rozwartość nie przekracza 0,2mm, są one suche a ich propagacja jest już zakończona. W przypadku rys o rozwartości powyżej 0,2mm i / lub zawilgoconych lub, gdy nadal propagują, W przypadku rys o rozwartości powyżej 0,2mm i / lub zawilgoconych lub, gdy nadal propagują należy wykonać iniekcję wg SST M-22.51.30.12

#### 5.4. Warunki wykonywania robót

Podczas robót i w ciągu następnych 72 godzin temperatura podłoża i powierza powinna zawierać się w przedziale od +5 do +35°C. Ze względu na możliwość wystąpienia skurczu zaprawa wymaga szczególnej dbałości w zakresie pielęgnacji wilgotnościowej przez pierwsze 5 dni.

**Podczas wykonywania napraw elementów spodu płyty pomostu należy ograniczyć prędkość przejazdu pojazdów do 10km/h.**

Orientacyjny, minimalny okres twardnienia zaprawy typu PCC przed dopuszczeniem na niej obciążeń lub wykonywaniem dalszych prac podano w tablicy poniżej.

Tabela 2. Minimalny okres twardnienia zaprawy typu PCC

Lp.	Orientacyjny, minimalny okres twardnienia zaprawy przed:	Minimalna temp. w okresie twardnienia		
		+ 5°C	+ 20°C	+ 30°C
1	Dopuszczeniem do montażowego obciążenia ruchem pieszym lub kołowym	36 h	24 h	24 h
2	Nakładaniem szpachlówki typu PCC	36 h	24 h	24 h
3	Czyszczeniem powierzchni metodami strumieniowo – ciernymi	48 h	24 h	24 h
4	Badaniem powierzchni na odrywanie	10 dni	7 dni	7 dni
5	Wykonaniem powłok ochronnych lub hydroizolacji	7 dni	5 dni	5 dni

## 6. KONTROLA JAKOŚCI ROBÓT

### 6.1. Ogólne zasady kontroli jakości robót

Ogólne zasady kontroli jako ci robót podano w STWiORB D-M-00.00.00. „Wymagania ogólne” p.6.

Na Wykonawcy robót spoczywa obowiązek zapewnienia wykonania badań laboratoryjnych (przez własne laboratoria lub na zlecenie), przewidzianych w niniejszej STWiORB oraz gromadzenie, przechowywanie i okazywanie Inspektorowi Nadzoru wszystkich wyników badań dotyczących jakości betonu i stosowanych materiałów.

### 6.2. Pole referencyjne

Wykonawca robót zobowiązany jest do wykonania pola referencyjnego w celu:

- Określenia wszystkich parametrów naprawy niezbędnych do uzgodnień pomiędzy Wykonawcą, a Inżynierem;
- Oceny przydatności proponowanych materiałów i technologii;
- Oceny efektów wykonania prac.

Lokalizację pola referencyjnego należy uzgodnić z Inżynierem. Na polu referencyjnym należy przeprowadzić wszystkie badania i kontrole objęte niniejszą SST oraz kartami technicznymi producenta materiałów i Aprobata Technicznych IBDiM.

### 6.3. Kontrola materiałów

Kontrola materiałów polega na przedstawieniu przez Wykonawcę wyników badań potwierdzających zgodność parametrów fizyko - mechanicznych zastosowanych materiałów z wymaganiami aprobaty technicznej.

Należy również sprawdzić:

- datę przydatności do stosowania,
- warunki przechowywania,
- stan opakowań.

W przypadku zakwestionowania przez Inspektora Nadzoru atestów i/lub deklaracji na materiały i wyroby przedstawione przez Wykonawcę, Inspektor Nadzoru ma prawo zlecić wybranemu przez siebie niezależnemu laboratorium lub ekspertowi wykonanie ekspertyzy albo badań sprawdzających. Jeżeli te badania potwierdzą zastrzeżenia Inspektora Nadzoru, to ich koszt obciąży Wykonawcę. Zakwestionowany materiał należy wyłączyć z wbudowania.

#### **6.4. Kontrola wykonanych robót**

Kontrola wykonanych robót obejmuje:

- badanie przygotowania podłoża betonowego,
- sprawdzenie oczyszczenia stali zbrojeniowej,
- sprawdzenie grubości powłoki antykorozyjnej prętów zbrojeniowych,
- sprawdzenie podstawowych wymiarów geometrycznych,
- badanie wytrzymałości naprawy na odrywanie od podłoża.

Ponadto kontroli podlegać powinno zachowanie warunków technologicznych podczas naprawy, do których należą:

- temperatura materiałów, podłoża i powietrza,
- wilgotność podłoża,
- czas mieszania materiałów,
- pielęgnacja wykonanej warstwy.

Podłoże betonowe powinno spełniać wymagania wg pkt. 5.3.1. Pomiar wytrzymałości podłoża na odrywanie należy wykonać wg PN-92/B-01814 [6]. Należy wykonać co najmniej 1 pomiar na 25 m<sup>2</sup> powierzchni oczyszczonego podłoża, lecz nie mniej niż 5 dla elementu.

W celu określenia głębokości i zakresu usunięcia skorodowanego betonu należy zbadać głębokość karbonatyzacji betonu oraz zawartość chlorków w betonie. Najprostszym sposobem jest wykonanie odwiertów z konstrukcji betonowej i nasączenie ich na świeżo fenoloftaleiną lub tymoloftaleiną. W przypadku zastosowania fenoloftaleiny warstwa zabarwiona na czerwono lub fioletowo ma pH powyżej 9,5, a warstwa nie zabarwiona - pH poniżej 9,5. Natomiast roztwór tymoloftaleiny zabarwia warstwę o pH powyżej 10,5 na niebiesko, a warstwa o pH poniżej 10,5 pozostaje bezbarwna. Jeżeli grubość tej warstwy jest większa niż otulina zbrojenia, to w czasie oczyszczania podłoża należy odsłonić całą pierwszą warstwę zbrojenia. Jeżeli jest znacznie mniejsza, należy odsłonić miejsca lokalnie skorodowane oraz usunąć wszystkie uszkodzone, spękanne i kruche lub porowate fragmenty betonu.

W celu określenia zawartości chlorków w betonie należy pobrać z uszkodzonej powierzchni próbkę betonu w postaci zwiercin lub odkutych okruchów i zbadać za pomocą odpowiedniego zestawu odczynników chemicznych.

Stopień oczyszczenia prętów zbrojeniowych powinien odpowiadać wymaganiom wg pkt. 5.3.3.

Naprawione powierzchnie, po odpowiednim stwardnieniu zaprawy, wykonawca bada w obecności Inspektora Nadzoru przez ostukiwanie.

Badanie wytrzymałości wykonanej naprawy na odrywanie od podłoża należy wykonać wg PN-92/B-01814 [6]. Należy wykonać co najmniej 1 pomiar na 25 m<sup>2</sup> wykonanej naprawy, lecz nie mniej niż 5 dla jednego przęsła. Miejsce pomiarowe wskazuje Inspektor Nadzoru. Wartość średnia ze wszystkich pomiarów nie powinna być niższa od 1,5 MPa, a wartość minimalna powinna wynosić minimum 1 MPa, przy czym przełom musi przebiegać w betonie. Miejsca uszkodzone podczas badań należy naprawić przy użyciu tej samej zaprawy.

Wszystkie wyżej wymienione badania Wykonawca wykonuje w obecności Inspektora Nadzoru, a wyniki załącza do dokumentacji powykonawczej.

## **7. OBMIAR ROBÓT**

### **7.1. Ogólne zasady obmiaru robót**

Ogólne zasady obmiaru robót podano w STWiORB D-M-00.00.00. "Wymagania ogólne" pkt. 7.

### **7.2. Jednostka obmiarowa**

Jednostką obmiaru jest:

- 1 m<sup>2</sup> naprawionej powierzchni betonu.

## **8. ODBIÓR ROBÓT**

### **8.1. Ogólne zasady odbioru robót**

Ogólne zasady odbioru robót podano w SST D-M-00.00.00. "Wymagania ogólne" pkt. 8.

### **8.2. Szczegółowe zasady odbioru robót**

Odbiorowi robót ulegających zakryciu podlegają:

- głębokość i zakres skucia betonu,
- wymiana odcinków skorodowanych prętów zbrojeniowych,
- oczyszczenie powierzchni betonu i zbrojenia,
- wykonanie powłoki antykorozyjnej zbrojenia,
- wykonanie warstwy szczepnej,
- wykonanie kolejnych warstw naprawczych.

Roboty uznaje się za wykonane zgodnie z niniejszą specyfikacją oraz wymaganiami Inspektora Nadzoru, jeżeli zostały spełnione warunki wg pkt. 6. Wykonawca zobowiązany jest do wykonania robót poprawkowych na własny koszt i w terminie ustalonym z Inspektorem Nadzoru.

## **9. PODSTAWY PŁATNOŚCI**

### **9.1. Ogólne ustalenia dotyczące podstaw płatności**

Ogólne ustalenia dotyczące podstaw płatności podano w SST D-M-00.00.00. "Wymagania ogólne" pkt. 9.

### **9.2. Cena jednostki obmiarowej**

Cena jednostkowa uwzględnia:

- zapewnienie niezbędnych czynników produkcji,
- wykonanie niezbędnych projektów technologicznych,
- wykonanie pól referencyjnych,
- montaż i demontaż rusztowania,
- usunięcie luźnych części betonu i otuliny skorodowanych prętów zbrojeniowych,
- wymianę skorodowanych odcinków prętów zbrojeniowych,
- oczyszczenie powierzchni zbrojenia i betonu,
- wykonanie powłoki antykorozyjnej zbrojenia,
- ewentualne wykonanie iniekcji rys,
- wykonanie warstwy zczepnej,
- nałożenie zaprawy naprawczej,
- wykonanie szpachlowania,
- wykonanie badań i pomiarów przewidzianych w specyfikacji,
- oczyszczenie terenu robót z usunięciem zanieczyszczeń poza pas drogowy,
- wykonanie niezbędnych pomostów, rusztowań i zabezpieczeń wraz z utrzymaniem i rozbiórką;
- wykonanie niezbędnych dróg dojazdowych wraz z utrzymaniem i rozbiórką;
- wykonanie oznakowania robót wraz z ich utrzymaniem i rozbiórką,
- przygotowanie, utrzymanie i rozbiórka niezbędnych placów składowych,
- wszystkie inne czynności nieujęte a konieczne do wykonania w ramach niniejszej specyfikacji.

## **10. PRZEPISY ZWIĄZANE**

- [1]. PN-88/B-06250 Beton zwykły.
- [2]. PN-88/B-04500 Zaprawy budowlane. Badanie cech fizycznych i wytrzymałościowych.
- [3]. PN-88/B-32250 Materiały budowlane. Woda do betonów i zapraw.
- [4]. PN-78/B-06262 Nieniszczące badania konstrukcji z betonu. Metoda sklerometryczna badania wytrzymałości betonu na ściskanie za pomocą młotka Schmidta typu N.
- [5]. PN-96/ISO-8501-1 Przygotowanie podłoży stalowych przed nakładaniem farb i podobnych produktów. Wzrokowa ocena czystości powierzchni. Stopnie skorodowania i stopnie przygotowania niezabezpieczonych podłoży stalowych po całkowitym usunięciu wcześniej nałożonych powłok.
- [6]. PN-92/B-01814 Antykorozyjne zabezpieczenia w budownictwie. Konstrukcje betonowe i żelbetowe. Metoda badania przyczepności powłok ochronnych.
- [7]. PN-91/S-10042. Obiekty mostowe. Konstrukcje betonowe, żelbetowe i sprężone. Projektowanie.
- [8]. PN-77/S-10040 Żelbetowe i betonowe konstrukcje mostowe. Wymagania i badania.

- [9]. Vademecum bieżącego utrzymania i odnowy drogowych obiektów mostowych. Rozdział 5.5. Wypełnianie ubytków betonu przez dobetonowanie. GDDP, Warszawa, 1993.
- [10]. „Zalecenia do wykonywania oraz odbioru napraw i ochrony powierzchniowej betonu w konstrukcjach mostowych”, IBDiM, Wrocław, 1998.
- [11]. Zalecenia dotyczące oceny jakości betonu „in situ” w nowo budowanych i istniejących konstrukcjach obiektów mostowych. IBDiM, Wrocław, 1998.
- [12]. Zalecenia dotyczące stosowania domieszek i dodatków do betonów i zapraw w budownictwie komunikacyjnym. IBDiM, Wrocław, 1998.
- [13]. Rozporządzenie Ministra Transportu i Gospodarki Morskiej z dnia 30.05.2000 r. w sprawie warunków technicznych, jakim powinny odpowiadać drogowe obiekty inżynierskie i ich usytuowanie, Dz. U. Nr 63.

# **SPECYFIKACJA TECHNICZNA WYKONANIA I ODBIORU ROBÓT BUDOWLANYCH**

## **M-25.00.00.00**

### **Urządzenia dylatacyjne**

#### **M-25.01.03.00**

#### **Bitumiczne przekrycia dylatacyjne**

##### **M-25.01.03.52**

##### **Wykonanie bitumicznego przekrycia dylatacyjnego o dopuszczalnym przemieszczeniu krawędzi do +/-40 mm**

##### **M-25.01.03.54**

##### **Wykonanie uszczelnienia styku konstrukcji betonowych**

## **1. WSTĘP**

### **1.1. Przedmiot Specyfikacji Technicznej Wykonania i Odbioru Robót Budowlanych (STWiORB)**

Przedmiotem niniejszej STWiORB są wymagania dotyczące wykonania i odbioru robót budowlanych związanych z wykonaniem bitumicznego przykrycia dylatacyjnego w nawierzchni mostu podczas realizacji inwestycji pn.: „Przebudowa mostu na potoku Ruda w m. Dobrynin w ciągu drogi powiatowej nr 1176R, Tuszyna – Niwiska - Kolbuszowa, km 3+220”.

### **1.2. Zakres stosowania STWiORB**

Specyfikacja techniczna jest stosowana jako dokument przetargowy i kontraktowy przy zlecaniu i realizacji robót wymienionych w pkt. 1.1.

### **1.3. Zakres robót objętych STWiORB**

Ustalenia zawarte w niniejszej specyfikacji dotyczą zasad prowadzenia robót związanych z wykonaniem i odbiorem asfaltowych przykryć dylatacyjnych i obejmują montaż przykrycia dylatacyjnego w nawierzchni jezdni oraz w chodniku obiektu inżynierskiego i obejmują:

- zakup i transport na budowę elementów przekrycia;
- dostarczenie wszystkich innych czynników produkcji;
- przygotowanie konstrukcji mostu do wykonania przekrycia;
- wykonanie przykryć dylatacyjnych w konstrukcji obiektu na jezdni i kapach chodnikowych.
- wykonanie uszczelnienia styku konstrukcji kap chodnikowych betonowych z chodnikiem z kostki brukowej
- wykonanie uszczelnienia styku konstrukcji skrzydełka z korpusem przyczółka.

### **1.4. Określenia podstawowe**

**1.4.1. Koryto przykrycia dylatacyjnego** – przestrzeń wycięta w nawierzchni w kształcie określonym przez producenta (np. w formie schodkowej z odsadzkami), symetrycznie względem szczeliny dylatacyjnej.

**1.4.2. Stabilizator** – blacha aluminiowa lub stalowa zabezpieczona przed korozją, zamykająca szczelinę dylatacyjną od góry i podtrzymująca szkielet przykrycia dylatacyjnego.

**1.4.3. Membrana** – taśma, np. z PCV lub elastomeru, odporna na wysoką temperaturę i charakteryzująca się małym współczynnikiem tarcia.

- 1.4.4. Masa zalewowa** – elastyczna masa bazująca na substancjach asfaltowych, stanowiąca lepiszcze wypełnienia.
- 1.4.5. Primer** – substancja spełniająca rolę środka gruntującego.
- 1.4.6. Gąbczasta wkładka neoprenowa lub poliuretanowa** – wkładka umieszczona w szczelinie dylatacyjnej, zabezpieczająca przed wypływem gorącej masy zalewowej z koryta.
- 1.4.7. Masa trwaleplastyczna** – masa stosowana do uszczelnień podatnych zachowująca plastyczność przez cały okres eksploatacji, odporna na działanie warunków atmosferycznych, działanie chlorków oraz odporna na działanie promienia UV.
- 1.4.8. Sznur dylatacyjny** – sznur np. z poliuretanu, stosowany do wypełnienia szczelin dylatacyjnych zapewniający „oparcie” dla właściwego wypełnienia/uszczelnienia w postaci spoiny z masy trwale plastycznej.
- 1.4.9.** Pozostałe określenia podstawowe są zgodne z obowiązującymi, odpowiednimi polskimi normami i z definicjami podanymi w STWiORB D-M-00.00.00 „Wymagania ogólne” [1] pkt. 1.4.

## **1.5. Ogólne wymagania dotyczące robót**

Ogólne wymagania dotyczące robót podano w STWiORB D-M-00.00.00 „Wymagania ogólne” [1], pkt. 1.5.

## **2. MATERIAŁY**

### **2.1. Ogólne wymagania dotyczące materiałów**

Ogólne wymagania dotyczące materiałów, ich pozyskiwania i składowania, podano w STWiORB D-M-00.00.00 „Wymagania ogólne” [1] pkt. 2.

### **2.2. Materiały do wykonania robót**

#### **2.2.1. Zgodność materiałów z dokumentacją projektową**

Materiały do wykonania robót powinny być zgodne z ustaleniami dokumentacji projektowej lub ST.

#### **2.2.2. Wymagania ogólne**

Należy stosować przykrycie dylatacyjne, dla którego Wykonawca przedstawi aprobatę techniczną wydaną przez IBDiM.

Przykrycie dylatacyjne powinno być wykonane zgodnie z Rozporządzeniem Ministra Transportu i Gospodarki Morskiej z dnia 30 maja 2000 r. w sprawie warunków technicznych, jakim powinny odpowiadać obiekty inżynierskie i ich usytuowanie [11].

Zgodnie z Rozporządzeniem [11] zabezpieczenie przerw dylatacyjnych powinno zapewnić:

- szczelność połączenia,
- równość nawierzchni,
- swobodę odkształcenia ustroju nośnego obiektu,
- zbliżone warunki ruchu dla kół pojazdów w obrębie nawierzchni i dylatacji,
- swobodę poziomych przemieszczeń zdylatowanych krawężników i odpowiednią osłonę szczelin w obrębie chodników.

Zabezpieczenie przerw dylatacyjnych powinno być nieprzerwane na całej szerokości pomostu w obrębie jezdni i chodników.

Asfaltowe przykrycie dylatacyjne może być stosowane w obiektach betonowych w których:

- występuje nawierzchnia bitumiczna lub betonowa o grubości nie mniejszej niż 6 cm i nie większej niż 15 cm,
- przesunięcia przerwy dylatacyjnej są nie większe niż +/-40 mm,
- istnieje możliwość ukształtowania nawierzchni jezdni na całej szerokości pomostu,
- istnieje stabilne podparcie dla nawierzchni jezdni na całej szerokości pomostu.



### 2.2.3. Stosowane materiały

Przy montażu urządzeń dylatacyjnych (bitumicznych przekryć dylatacyjnych) w ustroju niosącym obiektu inżynierskiego można stosować następujące materiały:

- kruszywo,
- masę zalewową,
- materiały dodatkowe.

Przy wypełnieniu szczelin dylatacyjnych między elementami betonowymi można stosować następujące materiały:

- masę trwale plastyczną odporna na działanie promieni UV oraz działanie chlorków,
- sznur dylatacyjny np. z poliuretanu,

### 2.2.4. Kruszywo

Należy stosować grysy łamane ze skał magmowych takich jak bazalt, gabbro, granit. Uziarnienie grysów powinno być podane przez producenta w zależności od grubości nawierzchni, w której zostanie wykonane przykrycie dylatacyjne.

Jeżeli producent nie stawia innych wymagań, można stosować grysy o właściwościach podanych w tablica 1.

**tablica 1. Wymagania dla grysów**

Lp.	Właściwość	Jednostka	Wymagania	Metoda badań wg
1	Nasiąkliwość	%	≤ 1,2	PN-EN 1097-6:2002 [2]
2	Mrozoodporność, metodą bezpośrednią	%	≤ 2	PN-EN 1367-1:2007 [3]
3	Mrozoodporność wg zmodyfikowanej metody bezpośredniej	%	≤ 10	PN-B-11112:1996 [4]
4	Ścieralność w bębnie kulowym Los Angeles	%	≤ 25	PN-B-06714/42:1979 [5]
5	Zawartość frakcji podstawowej	%	> 85	PN-EN 933-1:2000 [6]
6	Zawartość podziarna	%	≤ 10	PN-EN 933-1:2000 [6]
7	Zawartość pyłów mineralnych poniżej 0,063 mm	%	≤ 0,5	PN-B-06714/43:1987 [7]

### 2.2.5. Masa zalewowa

Należy stosować elastyczną masę na bazie asfaltu modyfikowanego z dodatkiem polimerów, wypełniaczy oraz substancji powierzchniowo-czynnych, stanowiącą lepiszcze wypełnienia.

Jeśli producent nie stawia innych wymagań, można stosować masę zalewową o właściwościach podanych w tablica 2.

**tablica 2. Wymagania dla masy zalewowej**

Lp.	Właściwość	Jednostka	Wymagania	Metoda badań wg
1	Temperatura mięknięcia wg PiK	°C	> 60	PN-EN 1427:2007 [8]
2	Penetracja w temperaturze 25 °C	0,1 mm	< 90	PN-EN 1426:2007 [9]
3	Penetracja dynamiczna w temperaturze 35 °C	0,1 mm	< 120	Procedura IBDiM – TWm-32/98 [12]

### 2.2.6. Materiały dodatkowe

Konstrukcja przykrycia dylatacyjnego może zawierać materiały dodatkowe mające za zadanie niedopuszczenie do wpływania gorącego lepiszcza w głąb szczeliny dylatacyjnej w czasie wbudowywania przykrycia, jak:

- stabilizator, będący blachą aluminiową lub stalową zabezpieczoną przed korozją, służącą do zamknięcia szczeliny dylatacyjnej od góry i podtrzymania szkieletu przykrycia dylatacyjnego; szerokość stabilizatora należy dobrać zgodnie z formułą podaną przez producenta, w zależności od grubości nawierzchni i szerokości szczeliny dylatacyjnej,
- membrana będąca taśmą z PCV lub elastomeru, odporną na wysoką temperaturę i charakteryzującą

się małym współczynnikiem tarcia; szerokość membrany powinna być dobrana zgodnie z zaleceniami producenta, w zależności od szerokości stabilizatora,

- primer, będący substancją spełniającą rolę środka gruntującego,
- gąbczasta wkładka neoprenowa lub poliuretanowa, będąca wkładką umieszczaną w szczelinie dylatacyjnej, zabezpieczającą przed wypływem gorącej masy zalewowej z koryta,
- środki zwiększające przyczepność lepiszcza do kruszywa i nawierzchni bitumicznej,
- piasek do wykończenia górnej powierzchni przykrycia dylatacyjnego, np. o uziarnieniu od 0,5 mm do 2 mm lub od 5 mm do 8 mm.

#### **2.2.7. Materiały do wykonania wypełnienia szczelin dylatacyjnych**

Stosowane materiały powinny posiadać odpowiednie aprobaty techniczne oraz muszą być dopuszczone do stosowania w budownictwie drogowym/mostowym.

### **3. SPRZĘT**

#### **3.1. Ogólne wymagania dotyczące sprzętu**

Ogólne wymagania dotyczące sprzętu podano w STWiORB D-M-00.00.00 „Wymagania ogólne”[1], pkt. 3.

#### **3.2. Sprzęt do wykonania robót**

Sprzęt powinien być zgodny z wymaganiami producenta przykrycia dylatacyjnego i podlega akceptacji Inżyniera.

Wykonawca przystępujący do wykonania przykrycia dylatacyjnego powinien mieć do dyspozycji następujący sprzęt:

- pilę mechaniczną,
- sprężarkę powietrza 200-300 m<sup>3</sup>/h z filtrem przeciwolejuwym,
- piaskownicę,
- kotły do przygotowania masy zalewowej,
- suszarkę na gaz propan-butan do podgrzewania kruszywa,
- wózki-termosy do przechowywania kruszywa,
- pędzle do nakładania środka gruntującego,
- sprzęt do transportu pomocniczego.

### **4. TRANSPORT**

#### **4.1. Ogólne wymagania dotyczące transportu**

Ogólne wymagania dotyczące transportu podano w STWiORB D-M-00.00.00 „Wymagania ogólne” [1], pkt. 4.

#### **4.2. Transport, przechowywanie i pakowanie materiałów**

Masa zalewowa powinna być pakowana w oryginalne opakowania producenta, np. pudełka tekturowe, zabezpieczone przed przywieraniem masy zalewowej do tektury.

Na każdym opakowaniu powinna być umieszczona etykieta zawierająca następujące dane:

- nazwę wyrobu,
- nazwę i adres producenta,
- datę produkcji, numer partii materiału i okres przydatności do stosowania,

- masę netto,
- opis sposobu przechowywania i stosowania materiału, zachowania niezbędnych środków ostrożności, wymagania bhp i ochrony środowiska,
- numer aprobaty technicznej.

Masę zalewową można przewozić dowolnymi środkami transportu, chroniąc opakowania przed uszkodzeniami mechanicznymi.

Kruszywo można przewozić dowolnymi środkami transportu, chroniąc je przed rozsypaniem, zanieczyszczeniem i zmieszaniem z kruszywami innego rodzaju lub frakcji.

## **5. WYKONANIE ROBÓT**

### **5.1. Ogólne zasady wykonywania robót**

Ogólne zasady wykonywania robót podano w STWiORB D-M-00.00.00 „Wymagania ogólne” [1], pkt. 5.

### **5.2. Wymagania ogólne**

Przykrycie dylatacyjne powinno być wykonane na całej szerokości efektywnej obiektu. Konstrukcja chodnika powinna być taka, aby umożliwiała wycięcie w nim koryta będącego kontynuacją koryta wyciętego w jezdni obiektu.

### **5.3. Wykonanie przykrycia dylatacyjnego**

Podstawowe czynności przy wykonywaniu robót obejmują:

- roboty przygotowawcze,
- wykonanie koryta pod przykrycie dylatacyjne w nawierzchni,
- przygotowanie koryta do wypełnienia,
- wypełnienie koryta masą zalewową i kruszywem,
- roboty wykończeniowe.

### **5.4. Wykonanie uszczelnienia szczeliny dylatacyjnych w konstrukcjach betonowych**

Podstawowe czynności przy wykonywaniu robót obejmują:

- roboty przygotowawcze,
- przygotowanie powierzchni, odpylenie i oczyszczenie szczelin,
- osadzenie sznura dylatacyjnego,
- wypełnienie szczeliny masą trwale plastyczną (w przypadku styku między ścianą oporową a przyczółkiem szczelinę należy wypełnić od strony zasypki oraz od strony przeszkody),
- roboty wykończeniowe.

### **5.5. Roboty przygotowawcze**

Przed przystąpieniem do robót należy, na podstawie dokumentacji projektowej, ST lub wskazań Inżyniera:

- ustalić materiały niezbędne do wykonania robót,
- określić kolejność, sposób i termin wykonania robót,
- wytyczyć przebieg dylatacji.

Stan obiektu przed przystąpieniem do ułożenia przykrycia dylatacyjnego w nawierzchni podlega akceptacji Inżyniera.

## **5.6. Technologia wykonania robót**

### **5.6.1. Ogólne zasady wykonania**

Jeżeli producent przykrycia nie podaje innej technologii wykonania robót, przykrycie dylatacyjne należy wykonać według kolejności ustalonej w pkt. 5.3.

### **5.6.2. Wykonanie w nawierzchni zaprojektowanego koryta**

Szerokość i kształt koryta powinny być zgodne z dokumentacją projektową i powinny być dobrane w zależności od konstrukcji nawierzchni oraz długości przęsła, zgodnie z zaleceniami producenta.

Do wycięcia koryta konieczne jest użycie piły mechanicznej i młotów pneumatycznych. Z wnętrza koryta należy usunąć całą istniejącą nawierzchnię, aż do odsłonięcia konstrukcji płyty. Niedopuszczalne jest przy tym uszkodzenie więcej niż 5% powierzchni pionowych koryta. Koryto powinno być wykonane z dokładnością  $\pm 2$  cm. Jeżeli tak wymaga producent, należy pozostawić pasek wystającej izolacji szerokości około 5 cm. Jeżeli projekt roboczy zakłada wykonanie odsadzek nawierzchni, powinny być one usytuowane na poziomie połączenia warstwy ścieralnej i wiążącej.

Ewentualne uszkodzenia krawędzi szczeliny dylatacyjnej w konstrukcji powinny zostać naprawione zaprawami do napraw betonu, dla których Wykonawca przedstawi aprobaty techniczne; szczelina dylatacyjna po naprawie powinna mieć stałą szerokość na całej szerokości obiektu oraz równe krawędzie.

Odsłoniętą płytę pomostu należy oczyścić z produktów korozji przez piaskowanie. Ewentualne uszkodzenia płyty betonowej powinny zostać naprawione zaprawą niskoskurczową posiadającą aprobatę techniczną.

Przed przystąpieniem do wbudowywania przykrycia dylatacyjnego, koryto wycięte w nawierzchni powinno być oczyszczone z pyłów, luźnych frakcji i innych zanieczyszczeń przez przedmuchiwanie sprężonym powietrzem, a następnie przez piaskowanie wszystkich jego powierzchni. Przed przystąpieniem do wypełnienia koryta należy je ponownie oczyścić przez piaskowanie sprężonym powietrzem. Piaskowaniu podlegają również pasy jezdni o szerokości 10 cm po obu stronach koryta.

Jeżeli w chodniku przebiegają rury osłonowe należy na nie założyć mufy. Rury osłonowe w chodniku powinny być ułożone min. 5 cm nad płytą jezdni.

### **5.6.3. Wypełnienie koryta**

#### **5.6.3.1. Warunki atmosferyczne wykonywania robót**

Wypełnienie dylatacji masą asfaltową można wykonywać w temperaturze otoczenia powyżej 0°C w dni bezdeszczowe. Dopuszczalne jest wykonywanie wypełnień w niższych temperaturach pod warunkiem, że Wykonawca przewidział warunki wykonywania robót w niskich temperaturach w organizacji robót.

#### **5.6.3.2. Przygotowanie materiałów**

Masa zalewowa powinna być nagrzana do temperatury podanej przez producenta (około 175 ÷ 190°C) i wymieszana w celu uzyskania jednakowej temperatury. Temperaturę masy należy sprawdzić termometrem zewnętrznym w różnej odległości od ścian kotła.

Kruszywo należy wysuszyć i podgrzać w przenośnej suszarce (opalanej gazem propan-butan). Temperatura kruszywa powinna być zgodna z podaną przez producenta, zwykle w granicach 110 ÷ 150°C (przy wykonywaniu wypełnień w niskiej temperaturze otoczenia należy podgrzewać kruszywo do temperatury wyższej). Kruszywo należy przechowywać w uprzednio wygrzanych wózkach-termosach.

#### **5.6.3.3. Wypełnienie koryta**

Wypełnienie koryta obejmuje następujące roboty:

- zabezpieczenie szczeliny dylatacyjnej gąbczastą wkładką,
- posmarowanie dna koryta masą zalewową,
- ułożenie symetrycznie wzdłuż szczeliny dylatacyjnej stabilizatora z dokładnym jego dociśnięciem do masy na całej długości przykrycia dylatacyjnego,
- ponowne posmarowanie szczeliny wraz ze stabilizatorem masą zalewową,

- ułożenie membrany symetrycznie względem szczeliny dylatacyjnej na rozgrzaną masę zalewową z dokładnym jej dociśnięciem do masy na całej długości przykrycia dylatacyjnego,
- wypełnienie koryta na przemian odpowiednio rozgrzaną masą zalewową i gorącym kruszywem. Grubość warstw kruszywa powinna być tak dobrana, aby masa zalewowa mogła dokładnie wypełnić w nim wszystkie puste przestrzenie i mogła zespolić się z poprzednią warstwą (około 2÷4 cm). Ostatnia warstwa kruszywa powinna być ułożona na równo z powierzchnią nawierzchni i starannie zawałowana w celu prawidłowego ułożenia się kruszywa. Równość należy sprawdzić łąką. Ostatnią warstwę kruszywa należy zalać masą zalewową i pozostawić do wystygnięcia,
- po dokładnym spenetrowaniu kruszywa przez masę zalewową (najczęściej na drugi dzień) wylanie ostatniej warstwy masy. Górna powierzchnia masy zalewowej powinna wystawać 1÷3 mm ponad poziomem nawierzchni. Ułożone warstwy należy zagęścić płytą lub walcem wibracyjnym,
- wykonanie warstwy wykończeniowej – w tym celu należy oczyścić przykrycie dylatacyjne sprężonym powietrzem, podgrzać palnikami gazowymi, przykryć cienką warstwą masy zalewowej i posypać drobną frakcją kruszywa łamanego granitowego lub bazaltowego o frakcji zalecanej przez producenta. Posypanie kruszywem należy wykonać, gdy lepiszcz jest jeszcze gorące i kruszywo może się do niego przykleić,
- uzupełnienie krawężników z pozostawieniem szczelin 2÷3 cm, które wypełnia się na głębokości 2÷3 cm masą elastyczną, np. kitem silikonowym,
- odtworzenie konstrukcji chodnika nad dylatacją, które jest wykonywane wg indywidualnego opracowania, zgodnie z dokumentacją projektową.

Zapewnienie odwodnienia z poziomu izolacji, np. montaż sączków odwadniających lub drenaży jest przedmiotem oddzielnej STWiORB.

## **5.7. Roboty wykończeniowe**

Roboty wykończeniowe powinny być zgodne z dokumentacją projektową i ST. Do robót wykończeniowych należą prace związane z dostosowaniem wykonanych robót do warunków budowy obiektu i roboty porządkujące.

## **6. KONTROLA JAKOŚCI ROBÓT**

### **6.1. Ogólne zasady kontroli jakości robót**

Ogólne zasady kontroli jakości robót podano w STWiORB D-M-00.00.00 [1], „Wymagania ogólne”, pkt. 6.

### **6.2. Badania przed przystąpieniem do robót**

Materiały do wykonania przykrycia dylatacyjnego powinny być dostarczone przez producenta jako zestaw gotowy do ułożenia po odpowiednim przygotowaniu. Kontrola wykonania materiałów składowych przykrycia w wytwórni spoczywa na producencie. Protokoły kontroli materiałów powinny być dostarczone na budowę łącznie z materiałami.

Przed przystąpieniem do robót Wykonawca powinien:

- uzyskać wymagane dokumenty, dopuszczające wyroby budowlane do obrotu i powszechnego stosowania (certyfikaty zgodności, deklaracje zgodności, aprobaty techniczne, protokoły kontroli i odbioru w wytwórni itp.), potwierdzające zgodność materiałów z wymaganiami pkt. 2 niniejszej specyfikacji,
- ew. wykonać własne badania właściwości materiałów przeznaczonych do wykonania robót, określone w pkt. 2 lub przez Inżyniera,
- skontrolować stan nawierzchni na obiekcie mostowym.

Wszystkie dokumenty oraz wyniki badań Wykonawca przedstawi Inżynierowi do akceptacji.

### **6.3. Badania w czasie robót**

Po wycięciu koryta należy skontrolować:

- szerokość koryta wyciętego w nawierzchni, która nie powinna różnić się o więcej niż o 5% od szerokości przewidzianej w dokumentacji projektowej,
- stan szczeliny dylatacyjnej; jeżeli nastąpiło uszkodzenie jej krawędzi należy je naprawić zaprawą niskoskurczową,
- zabezpieczenie za pomocą muf ewentualnych rur osłonowych w chodniku,
- stan płyty pomostu którą, jeżeli uległa uszkodzeniu, należy naprawić zaprawą niskoskurczową,
- wszystkie powierzchnie koryta, które powinny być oczyszczone z pyłów, luźnych frakcji i innych zanieczyszczeń.

W trakcie wypełniania koryta należy kontrolować:

- temperaturę powietrza w czasie wbudowywania przykrycia,
- temperaturę kruszyw i lepiszcza, która powinna być zgodna z zaleceniami producenta,
- zabezpieczenie szczeliny dylatacyjnej przed wpływaniem gorącego lepiszcza w głąb szczeliny za pomocą neoprenowej lub poliuretanowej wkładki gąbczastej, stabilizatora i membrany,
- grubość układanych warstw kruszywa (około 2÷4 cm), tak aby zapewnione było dokładne wypełnienie przez masę zalewową wszystkich pustych przestrzeni,
- wykończenie powierzchni przykrycia, które powinno wystawać 1÷3 mm ponad poziomem nawierzchni,
- wykonanie posypki z kruszywa: kruszywo powinno być sypane na gorące lepiszcze, aby mogło się do niego przykleić,
- roboty naprawcze obejmujące uzupełnienie krawężników i odtworzenie konstrukcji chodnika należy sprawdzić na zgodność z dokumentacją projektową.

Kontrola gotowego przykrycia dylatacyjnego powinna stwierdzać, że:

- przykrycie dylatacyjne po wbudowaniu w obiekt jest szczelne, bez spękań, odspojień, wybrzuszeń i pęcherzy, a przejazd przez dylatację nie powoduje wstrząsów i hałasu,
- powierzchnia przykrycia jest równoległa do powierzchni jezdni i nie wystaje więcej niż 3 mm ponad poziom warstwy ścieralnej, a wykonane przykrycie nie zachodzi na istniejącą nawierzchnię na szerokość większą niż 5 cm.

Ocenę jakości wykonanego przykrycia przeprowadza się wizualnie przy odbiorze robót oraz po upływie okresu gwarancji.

## **7. OBMIAR ROBÓT**

### **7.1. Ogólne zasady obmiaru robót**

Ogólne zasady obmiaru robót podano w STWiORB D-M-00.00.00 „Wymagania ogólne” [1], pkt 7.

### **7.2. Jednostka obmiarowa**

Jednostką obmiarową jest m (metr) przykrycia dylatacyjnego o danej szerokości koryta.

Jednostką obmiarową jest m (metr) wykonanego uszczelnienia szczelin masą trwale plastyczną.

## **8. ODBIÓR ROBÓT**

### **8.1. Ogólne zasady odbioru robót**

Ogólne zasady odbioru robót podano w STWiORB D-M-00.00.00 „Wymagania ogólne” [1], pkt. 8.

Roboty uznaje się za wykonane zgodnie z dokumentacją projektową, ST i wymaganiami Inżyniera, jeżeli wszystkie pomiary i badania z zachowaniem tolerancji wg punktu 6 dały wyniki pozytywne.

## **8.2. Odbiór robót zanikających i ulegających zakryciu**

Odbiorowi robót zanikających i ulegających zakryciu podlegają:

- koryto wycięte w nawierzchni,
- przygotowanie koryta do wypełnienia,
- zabezpieczenie szczeliny dylatacyjnej przed wpływaniem masy zalewowej,
- układanie kolejnych warstw kruszywa i masy zalewowej,
- Wykonanie uszczelnienia szczeliny dylatacyjnej od strony zasypki.

Odbiór tych robót powinien być zgodny z wymaganiami pkt. 8.2 STWiORB D-M-00.00.00 „Wymagania ogólne” [1] oraz niniejszej STWiORB.

## **9. PODSTAWA PŁATNOŚCI**

### **9.1. Ogólne ustalenia dotyczące podstawy płatności**

Ogólne ustalenia dotyczące podstawy płatności podano w STWiORB D-M-00.00.00 „Wymagania ogólne” [1], pkt. 9.

### **9.2. Cena jednostki obmiarowej**

Cena wykonania 1 m przykrycia dylatacyjnego w nawierzchni i w kapie chodnika obejmuje:

- prace pomiarowe i roboty przygotowawcze,
- wykonanie niezbędnych projektów technologicznych,
- wykonanie, utrzymanie i rozbiórka niezbędnych placów składowych,
- wykonanie, utrzymanie i rozbiórka niezbędnych dróg dojazdowych,
- wykonanie, utrzymanie i rozbiórka niezbędnego oznakowania robót,
- dostarczenie materiałów i sprzętu,
- koszt zapewnienia niezbędnych czynników produkcji,
- wycięcie koryta w nawierzchni,
- przygotowanie koryta do wypełnienia,
- zabezpieczenie szczeliny dylatacyjnej przed wpływaniem masy zalewowej w głąb szczeliny,
- wypełnienie koryta kolejnymi warstwami kruszywa i masy zalewowej,
- wykończenie górnej powierzchni przykrycia, ewentualne posypanie kruszywem,
- odtworzenie konstrukcji krawężników i chodnika wg dokumentacji projektowej,
- wszystkie inne czynności nieujęte a konieczne do wykonania w ramach niniejszej specyfikacji.

Cena wykonania 1 m uszczelnienia szczeliny dylatacyjnej masą trwale plastyczną obejmuje :

- prace pomiarowe i roboty przygotowawcze,
- wykonanie niezbędnych projektów technologicznych,
- wykonanie, utrzymanie i rozbiórka niezbędnych placów składowych,
- wykonanie, utrzymanie i rozbiórka niezbędnych dróg dojazdowych,
- wykonanie, utrzymanie i rozbiórka niezbędnego oznakowania robót,
- dostarczenie materiałów i sprzętu,
- koszt zapewnienia niezbędnych czynników produkcji,
- przygotowanie powierzchni,

- osadzenie sznura dylatacyjnego,
- wykonanie wypełnienia masą trwale plastyczną zgodnie z zapisami niniejszej ST,
- wszystkie inne czynności nieuwzględnione a konieczne do wykonania w ramach niniejszej specyfikacji.

Wszystkie roboty powinny być wykonane według wymagań dokumentacji projektowej, ST i niniejszej specyfikacji technicznej.

Wykonanie odwodnienia strefy przydylatacyjnej za pomocą drenów płatne jest według oddzielnej STWiORB.

### **9.3. Sposób rozliczenia robót tymczasowych i prac towarzyszących**

Cena wykonania robót określonych niniejszą STWiORB obejmuje:

- roboty tymczasowe, które są potrzebne do wykonania robót podstawowych, ale nie są przekazywane Zamawiającemu i są usuwane po wykonaniu robót podstawowych,
- prace towarzyszące, które są niezbędne do wykonania robót podstawowych, niezaliczane do robót tymczasowych.

## **10. PRZEPISY ZWIĄZANE**

### **10.1. Specyfikacje techniczne (STWiORB)**

- [1]. D-M-00.00.00 Wymagania ogólne

### **10.2. Normy**

- [2]. PN-EN 1097-6:2013-11 - Badania mechanicznych i fizycznych właściwości kruszyw – część 6: Oznaczanie gęstości ziarn i nasiąkliwości
- [3]. PN-EN 1367-1:2007 - Badanie właściwości cieplnych i odporności kruszyw na działanie czynników atmosferycznych – Część 1: Oznaczanie mrozoodporności
- [4]. PN-B-11112:1996 - Kruszywa mineralne – Kruszywo łamane do nawierzchni drogowych
- [5]. PN-B-06714/42:1979 - Kruszywa mineralne. Badania. Oznaczanie ścieralności w bębnie Los Angeles
- [6]. PN-EN 933-1:2012 - Badanie geometrycznych właściwości kruszyw – Oznaczanie składu ziarnowego
- [7]. PN-B-06714/43:1987 - Kruszywa mineralne – Badania – Oznaczanie ziarn słabych
- [8]. PN-EN 1427:2009 - Asfalty i lepiszcza asfaltowe - Oznaczanie temperatury mięknięcia - Metoda Pierścieni i Kula
- [9]. PN-EN 1426:2009 - Asfalty i lepiszcza asfaltowe - Oznaczanie penetracji igłą
- [10]. PN-EN ISO 8501-1:2008 - Przygotowanie podłoża stalowych przed nakładaniem farb i podobnych produktów - Wzrokowa ocena czystości powierzchni - Część 1: Stopnie skorodowania i stopnie przygotowania niepokrytych podłoża stalowych oraz podłoża stalowych po całkowitym usunięciu wcześniej nałożonych powłok

### **10.3. Inne dokumenty**

- [11]. Rozporządzenie Ministra Transportu i Gospodarki Morskiej z dnia 30 maja 2000 r. w sprawie warunków technicznych, jakim powinny odpowiadać obiekty inżynierskie i ich usytuowanie (Dz.U. nr 63, poz. 735)
- [12]. Procedura badawcza IBDiM - TWm-32/98 - Badanie penetracji igłą
- [13]. Katalog detali mostowych. GDDKiA - BPBDiM „Transprojekt” Warszawa, 2002 r.



## ZAŁĄCZNIK

### PRZYKŁADY PRZYKRYĆ PRZERWY DYLATACYJNEJ (wg [13])

Rysunek 1 Asfaltowe przykrycie szczeliny dylatacyjnej o przesunięciach  $\leq \pm 10$  mm z korytem bez odsadzek

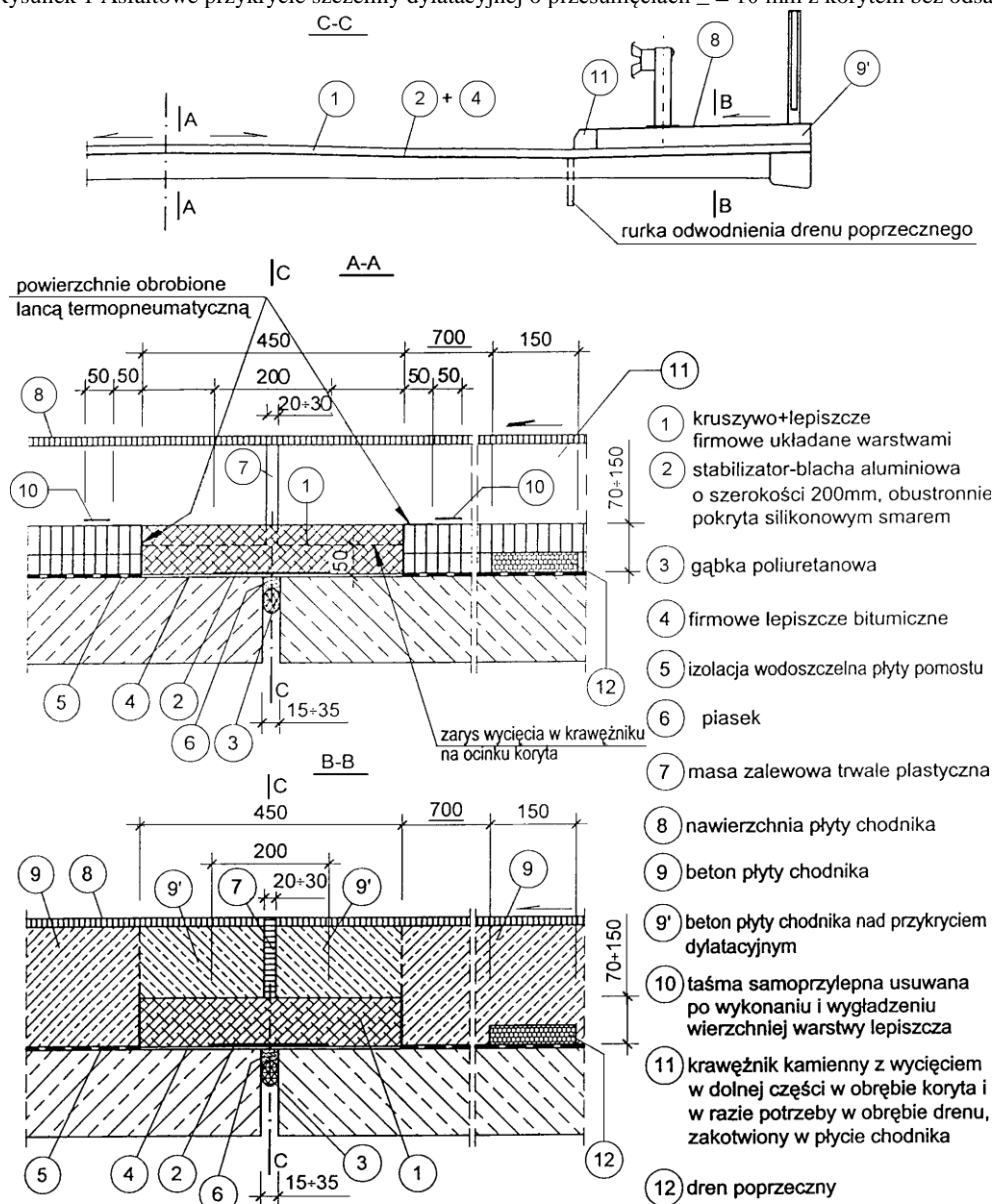

Rysunek 2 Asfaltowe przykrycie szczeliny dylatacyjnej o przesunięciu  $\leq \pm 12,5$  mm z korytem z odsadzkami

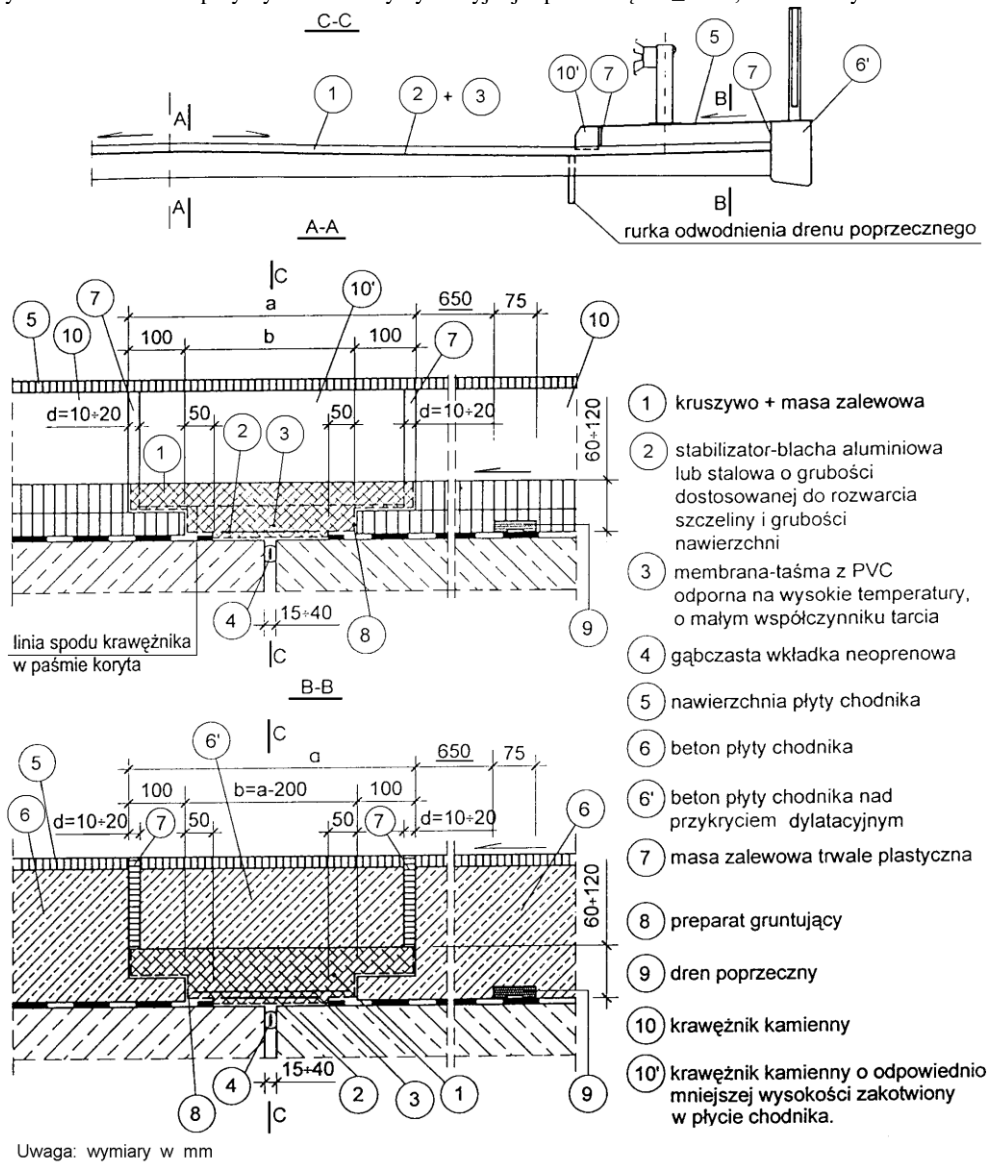

# **SPECYFIKACJA TECHNICZNA WYKONANIA I ODBIORU ROBÓT BUDOWLANYCH**

## **M-26.00.00.00**

### **Odwodnienie**

#### **M-26.01.02.00**

#### **Sączi dla odwodnienia izolacji**

##### **M-26.01.02.51**

##### **Montaż sączków odwodnienia izolacji**

## **1. WSTĘP**

### **1.1. Przedmiot Specyfikacji Technicznej Wykonania i Odbioru Robót Budowlanych (STWiORB)**

Przedmiotem niniejszej STWiORB są wymagania dotyczące wykonania i odbioru robót związanych z osadzeniem w konstrukcji płyty pomostu sączków odwadniających izolację podczas przebudowy mostu drogowego realizowanego w ramach inwestycji pn.: „Przebudowa mostu na potoku Ruda w m. Dobrynin w ciągu drogi powiatowej nr 1176R, Tuszyna – Niwiska - Kolbuszowa, km 3+220”.

### **1.2. Zakres stosowania STWiORB**

Specyfikacja techniczna jest stosowana jako dokument przetargowy i kontraktowy przy zlecaniu i realizacji Robót wymienionych w pkt. 1.1.

### **1.3. Zakres robót objętych STWiORB**

Ustalenia zawarte w niniejszej specyfikacji dotyczą zasad prowadzenia robót związanych z wykonaniem i montażem sączków odwadniających izolację z poliamidu wzmocnionego dodatkiem włókna szklanego w ilości 35% obejmują:

- zakup i transport na budowę odpowiedniej ilości elementów sączków;
- dostarczenie wszystkich innych czynników produkcji;
- osadzenie sączków w płycie pomostu.

### **1.4. Określenia podstawowe**

Sączek do odwodnienia izolacji - urządzenie wykonane z poliamidu z 35% zawartością włókna szklanego odpornego na krótkotrwałą temperaturę +230°C, maksymalnej dopuszczalnej temperaturze przy długotrwałym użytkowaniu  $\pm 80^{\circ}\text{C}$ , natomiast najniższa dopuszczalna temperatura przy długotrwałym użytkowaniu  $-30^{\circ}\text{C}$ . Sączki składają się z:

- lejka wyposażonego od spodu w usztywnienia stabilizujące ich położenie,
- płaskiego sitka pasowanych na zaciskowe gniazdo, służące do prowadzenia wody z izolacji,
- rury odpływowej.

### **1.5. Ogólne wymagania dotyczące robót**

Wykonawca jest odpowiedzialny za jakość stosowanych materiałów i wykonywanych robót oraz za ich zgodność z dokumentacją projektową, specyfikacją techniczną oraz zaleceniami Inspektora.

## **2. MATERIAŁY**

### **2.1. Ogólne wymagania dotyczące materiałów**

Ogólne wymagania dotyczące materiałów podano w STWiORB 00.00.00 „Wymagania ogólne”, pkt. 2. Stosowane materiały powinny posiadać aprobatę techniczną Instytutu Badawczego Dróg i Mostów zgodnie z pkt. 2.1. STWiORB 00.00.00.

## 2.2. Wymagania szczegółowe

Sączki odwadniające izolację wykonywane są jako wytłoczki z poliamidu zbrojonego włóknem szklanym.

Dla wytłoczek - materiał zgodny z normą PN-91/C-89419 [2].

Wymagania dla wytłoczek: odporność na temperaturę w zakresie od -30°C do 230°C;

Rurki odprowadzające wodę z sączka  $\phi$  50mm z polichlorku winylu wg normy PN-EN 1329-1 [3] pasowane na wcisk po uprzednim pomalowaniu żywicą epoksydową.

Do wklejania rury sączka w konstrukcję płyty pomostu należy użyć kompozycji epoksydowej.

Sączek powinien zawierać grys bazaltowy jednofrakcyjny wg PN-86/B-06712, otoczony żywicą epoksydową.

Jeżeli dokumentacja projektowa ani ST nie podają inaczej, można stosować dwuskładnikową żywicę epoksydową, modyfikowaną, o podstawowych właściwościach podanych w tablica 1.

tablica 1. Wymagania dla żywicy epoksydowej

Lp.	Właściwość	Jednostka	Wymagania	Metoda badań wg
1	Wygląd zewnętrzny	-	wg *)	ocena organoleptyczna
2	Wytrzymałość na rozciąganie	MPa	$\geq 5,5$	ISO 527-2
3	Wydłużenie	%	$\geq 30$	ISO 527-2
4	Twardość wg Shora D	-	60 ÷ 80	DIN 53 505

\*) Żywica powinna być barwy określonej przez producenta. Po upływie czasu utwardzania, po dotknięciu powierzchni próbki nie powinno się stwierdzić na palcach widocznych śladów żywicy.

Materiały zastosowane powinny posiadać Aprobata Techniczną lub jej promesę wydaną przez IBDiM oraz deklarację zgodności partii materiałów z aprobatą techniczną.

## 3. SPRZĘT

### 3.1. Ogólne wymagania dotyczące sprzętu

Ogólne wymagania dotyczące sprzętu podano w STWiORB 00.00.00 „Wymagania ogólne”, pkt. 3. Roboty związane z montażem sączków można wykonywać ręcznie przy pomocy drobnego sprzętu.

Roboty mogą być wykonywane ręcznie lub mechanicznie. Roboty można wykonywać przy użyciu dowolnego typu sprzętu zaakceptowanego przez Inżyniera.

## 4. TRANSPORT

### 4.1. Ogólne wymagania dotyczące transportu

Ogólne wymagania dotyczące transportu podano w STWiORB 00.00.00 „Wymagania ogólne”, pkt. 4.

### 4.2. Wymagania szczegółowe

Transport elementów na miejsce wbudowania powinien zapewnić ochronę elementów sączków przed zniszczeniem. Elementy uszkodzone podczas transportu należy wyeliminować.

## 5. WYKONANIE ROBÓT

### 5.1. Ogólne zasady wykonania robót

Ogólne zasady wykonania robót podano w STWiORB 00.00.00 „Wymagania ogólne”, pkt. 5.

### 5.2. Zasady montażu

#### Etap I: Zamontowania sączka:

Sączek należy umiejscowić przed betonowaniem płyty pomostu pamiętając o dobrym ustabilizowaniu, by w czasie betonowania i wibrowania nie zmienił swego położenia. Wylot z sączka należy przedłużyć typową

ruką o średnicy  $\phi 50\text{mm}$ . Rurkę zamocować na wylotowej rurce lejka "na wcisk" po uprzednim posmarowaniu żywicą epoksydową i zabezpieczyć przed zalaniem betonem.

Osadzić wlot sączka pomiędzy belkami lub w uprzednio przygotowanych w miejscach w belkach prefabrykowanych. Wykonawca własnym kosztem i staraniem opracuje projekt technologiczny w którym określi lokalizację sączków i uwzględni to na etapie wykonywania belek. Nie dopuszczalne jest wiercenie otworów w belkach strunobetonowych w dowolnej lokalizacji poza miejscami wskazanymi przez producenta belek.

#### **Etap II: Zamontowania sączka:**

- sprawdzenie drożności rurki spustowej  $\phi 50\text{mm}$  i usunięcie zanieczyszczeń, po zagruntowaniu powierzchni płyty i wykonaniu jej izolacji;
- rurki spustowe wyprowadzić pod obrys obiektu ok 3-5cm poniżej krawędzi pomostu,
- wyrównanie powierzchni izolacji do poziomu górnej powierzchni kołnierza sączka i założenie izolacji w obrębie sączków na kołnierz sączków - by woda z izolacji wpływała do sączków.
- przed wykonaniem na izolacji warstwy nawierzchni należy poszczególne sączki połączyć podłużnym drenem o szerokości 60mm (knotem) ze specjalnej geowłókniny filtracyjnej złożonej podwójnie. Ten podłużny dren ma za zadanie szybkie odprowadzenie wody z izolacji do plastikowych sączków. Dreny należy włożyć do rurki sączka na głębokość około 50cm i następnie założyć sitko. Następnie wypełnić kołnierz każdego sączka grysem 16/25 - lakierowanym, otoczonym żywicą epoksydową lub lakierem bitumicznym. Grys ten pokryć kawałkami materiału - geowłókniną wyciętą w formie koła o średnicy 350mm lub kwadratu o boku 350 mm.

## **6. KONTROLA JAKOŚCI ROBÓT**

### **6.1. Ogólne zasady kontroli jakości robót**

Ogólne zasady kontroli jakości robót podano w STWiORB 00.00.00 „Wymagania ogólne”, pkt. 6.

### **6.2. Szczegółowe zasady kontroli jakości robót**

Należy sprawdzić zgodność rzeczywistych warunków wykonania robót z projektem (szczególnie rzędne sączków i stabilność ich zamocowania) z potwierdzeniem ich w formie wpisu do dziennika budowy. Przy każdym odbiorze robót zanikających (odbioru międzyoperacyjne) należy stwierdzić ich jakość w formie protokołów odbioru robót lub wpisów do dziennika budowy.

## **7. OBMIAR ROBÓT**

### **7.1. Ogólne zasady obmiaru robót**

Ogólne zasady obmiaru robót podano w STWiORB 00.00.00 „Wymagania ogólne”, pkt. 7.

### **7.2. Jednostka obmiarowa**

Jednostką obmiaru jest 1 sztuka wykonanego i wbudowanego sączka o określonych w projekcie parametrach.

## **8. ODBIÓR ROBÓT**

### **8.1. Ogólne zasady odbioru robót**

Ogólne zasady odbioru robót podano w STWiORB 00.00.00 „Wymagania ogólne”, pkt. 8.

### **8.2. Szczegółowe zasady odbioru robót**

Roboty uznaje się za wykonane zgodnie z Dokumentacją Projektową, jeżeli wszystkie wyniki badań przeprowadzonych przy odbiorach okazały się zgodne z wymaganiami.

W przypadku gdyby wykonanie, choć jednego elementu robót ziemnych okazało się niezgodne z wymaganiami, roboty uznaje się za niezgodne z Dokumentacją Projektową. W tym przypadku Wykonawca robót zobowiązany jest doprowadzić roboty do zgodności z wymaganiami i przedstawić je do ponownego odbioru. Dodatkowe roboty w opisanej wyżej sytuacji nie podlegają zapłacie.

## **9. PODSTAWA PŁATNOŚCI**

### **9.1. Ogólne ustalenia dotyczące podstawy płatności**

Ogólne ustalenia dotyczące podstawy płatności podano w STWiORB 00.00.00 „Wymagania ogólne” pkt. 9.

### **9.2. Cena jednostki obmiarowej**

Umowna cena jednostkowa uwzględnia:

- zapewnienie niezbędnych czynników produkcji;
- wykonanie niezbędnych projektów technologicznych,
- wykonanie, utrzymanie i rozbiórka niezbędnych placów składowych,
- wykonanie, utrzymanie i rozbiórka niezbędnych dróg dojazdowych,
- wykonanie, utrzymanie i rozbiórka niezbędnego oznakowania robót,
- zakup, dostarczenie na plac budowy potrzebnych elementów jak: sączki, rurki, oraz przygotowanie ich do montażu;
- montaż wraz z uszczelnieniem;
- wywiniecie i prawidłowe zgrzanie izolacji na kołnierzu sączka,
- wykonanie badań,
- uporządkowanie miejsca robót,
- koszt zapewnienia niezbędnych czynników produkcji,
- wszystkie inne czynności nieujęte a konieczne do wykonania w ramach niniejszej specyfikacji.

## **10. PRZEPISY ZWIĄZANE**

- [1] Aprobata Techniczna IBDiM.
- [2] PN-91/C-89419 - Poliamidy. Oznaczanie zawartości substancji ekstrahujących się
- [3] PN-EN 1329-1:2001- Systemy przewodowe z tworzyw sztucznych do odprowadzania nieczystości i ścieków (o niskiej i wysokiej temperaturze) wewnątrz konstrukcji budowli. Niezmiękczonej poli(chlorek winylu) (PVC-U). Część 1: Wymagania dotyczące rur, kształtek i systemu
- [4] PN-86/B-06712 - Kruszywa mineralne do betonu
- [5] ISO 527-2 - Plastics-Determination of tensile properties. Part 2: Test conditions for moulding and extrusion plastics (Tworzywa sztuczne – Określenie własności wytrzymałościowych przy rozciąganiu. Część 2: Warunki przeprowadzania badań prasowanych i wyciskanych tworzyw sztucznych
- [6] DIN 53505- Prüfung von Kautschuk und Elastomeren - Härteprüfung nach Shore A und Shore D (Badanie gumy i elastomerów – Badanie twardości metodą Shore A i D

# **SPECYFIKACJA TECHNICZNA WYKONANIA I ODBIORU ROBÓT BUDOWLANYCH**

## **M-27.00.00.00**

## **Hydroizolacja**

### **M-27.01.01.00**

### **Powłokowa izolacja bitumiczna - "na zimno"**

#### **27.01.01.11**

#### **Przygotowanie powierzchni elementów mostów**

#### **M-27.01.01.51**

#### **Wykonanie powłokowej izolacji bitumicznej układanej "na zimno" - powierzchnie pionowe**

#### **M-27.01.01.52**

#### **Wykonanie powłokowej izolacji bitumicznej układanej "na zimno" - powierzchnie poziome**

## **1. WSTĘP**

### **1.1. Przedmiot Specyfikacji Technicznej Wykonania i Odbioru Robót Budowlanych (STWiORB)**

Przedmiotem niniejszej STWiORB są wymagania techniczne dotyczące wykonania i odbioru robót związanych z wykonaniem izolacji części konstrukcji betonowych poprzez malowania roztworem asfaltowym na zimno na powierzchniach betonowych elementów obiektu mostowego stykających się z gruntem podczas przebudowy mostu realizowanej w ramach inwestycji pn.: „Przebudowa mostu na potoku Ruda w m. Dobrynin w ciągu drogi powiatowej nr 1176R, Tuszyna – Niwiska - Kolbuszowa, km 3+220”.

### **1.2. Zakres stosowania STWiORB**

STWiORB jest stosowana jako dokument przetargowy i kontraktowy, oraz przy zlecaniu i realizacji robót wymienionych w pkt. 1.1.

### **1.3. Zakres robót objętych STWiORB**

Ustalenia zawarte w niniejszej specyfikacji dotyczą zasad wykonania i odbioru robót związanych z malowaniem „na zimno” roztworem asfaltowym powierzchni betonowych, które stykają się z gruntem – elementy podpór oraz powierzchnię górną płyt przejściowych.

### **1.4. Określenia podstawowe**

Określenia podstawowe są zgodne z obowiązującymi, odpowiednimi polskimi normami i z definicjami podanymi w STWiORB D-M-00.00.00.00 „Wymagania ogólne” [1] pkt. 1.4.

### **1.5. Ogólne wymagania dotyczące robót**

Ogólne wymagania dotyczące robót podano w STWiORB D-M-00.00.00.00 „Wymagania ogólne” [1], pkt. 1.5.

## **2. MATERIAŁY**

### **2.1. Ogólne wymagania dotyczące materiałów**

Ogólne wymagania dotyczące materiałów, ich pozyskiwania i składowania, podano w STWiORB D-M-00.00.00.00 „Wymagania ogólne” [1] pkt. 2.

## **2.2. Zgodność materiałów z dokumentacją projektową**

Materiały do wykonania robót powinny być zgodne z ustaleniami dokumentacji projektowej. Dla zastosowanych materiałów Wykonawca przedstawi aktualną Polską Normę, aprobatę techniczną wydaną przez IBDiM lub europejską aprobatę techniczną.

Wykonawca dostarczy Inżynierowi zaświadczenia producenta potwierdzające spełnienie przez materiał izolacyjny wymaganych właściwości oraz trwałości, a także wyniki przeprowadzonych badań.

## **2.3. Stosowane materiały**

Jeżeli dokumentacja projektowa i ST nie przewidują inaczej, do wykonania izolacji cienkiej można stosować następujące materiały:

- do gruntowania - rzadki (R) roztwór plastyfikowanych asfaltów ponaftowych w rozpuszczalnikach. Działanie roztworu powinno polegać na przenikaniu w pory betonu, uszczelnianiu powierzchni, wiązaniu pozostałych pyłów oraz na stwarzaniu warunków przyczepności warstw izolacyjnych do podłoża. Środek powinien być odporny na działanie temperatury do 60°C. Środka nie należy stosować na mokrych i przemrożonych powierzchniach. Rozprowadza się go na zimno, bez podgrzewania w temperaturze powyżej +5°C. Zależnie od porowatości podłoża zużycie materiału wynosi 0,3÷0,45 kg/m<sup>2</sup> powierzchni zabezpieczanej. Przy aplikacji należy zachować szczególne środki ostrożności, ponieważ środki te są łatwopalne i nie są odporne na działanie rozpuszczalników organicznych (benzol, benzyna, nafta itp.),
- do wykonania właściwej izolacji - półgęsty roztwór (P) produkowany z asfaltów ponaftowych, plastyfikowanych olejami i rozcieńczanych rozpuszczalnikami organicznymi. Rozprowadzany na podłożu zagruntowanym powinien tworzyć po wyschnięciu silnie przylegającą powłokę asfaltową o dużej plastyczności. Powłoka ta powinna wykazywać odporność na działanie wód agresywnych o słabych stężeniach. Środek powinien być odporny na działanie temperatury do 60°C. Rozprowadza się go zimno, bez podgrzewania w temperaturze powyżej +5°C. Zużycie materiału przy jednokrotnym smarowaniu wynosi 0,8÷1,0 kg/m<sup>2</sup> powierzchni zabezpieczanej.

Zastosowane materiały powinny spełniać wymagania PN-B-24620:1998 [2].

## **3. SPRZĘT**

### **3.1. Ogólne wymagania dotyczące sprzętu**

Ogólne wymagania dotyczące sprzętu podano w STWiORB D-M-00.00.00.00 „Wymagania ogólne”[1], pkt. 3.

### **3.2. Sprzęt do wykonania robót**

Do wykonania robót Wykonawca powinien dysponować prostym sprzętem malarskim, jak pędzle, wałki, szczotki dekarские odporne na działanie agresywnych rozpuszczalników, głównie węglowodorów aromatycznych oraz sprzętem do oczyszczania powierzchni betonowej (piaskownicy z filtrem przeciwoolejowym).

## **4. TRANSPORT**

### **4.1. Ogólne wymagania dotyczące transportu**

Ogólne wymagania dotyczące transportu podano w STWiORB D-M-00.00.00.00 „Wymagania ogólne” [1], pkt. 4.

### **4.2. Transport i przechowywanie materiałów**

Roztwór asfaltowy powinien być pakowany w szczelnie zamknięte bębny metalowe. Bębny należy magazynować w pozycji stojącej z dala od źródeł ognia i elementów grzejnych, w warunkach zabezpieczających je przed nasłonecznieniem i wpływami atmosferycznymi. Materiał, pakowany jak wyżej, może być przewożony dowolnymi środkami transportu z zachowaniem przepisów obowiązujących przy przewożeniu materiałów niebezpiecznych na drogach publicznych. Bębny ze środkiem gruntującym należy ustawiać w pozycji stojącej, ściśle jeden obok drugiego najwyżej w dwóch warstwach, tak aby tworzyły zwartą całość zabezpieczoną dodatkowo listwami przed ewentualnym przesunięciem i uszkodzeniem.

Na każdym opakowaniu środka powinna być umieszczona etykieta zawierająca następujące dane:

- nazwę i adres producenta,



- datę produkcji,
- numer partii wyrobu,
- masę netto,
- termin przydatności do użycia,
- numer PN lub informację o uzyskaniu przez wyrób aprobaty technicznej,
- napis „Ostrożnie z ogniem”.

Roztwory asfaltowe należy składować w suchym pomieszczeniu, z dala od źródła ciepła i światła, w temperaturze nie niższej niż +5°C i nie wyższej niż +25°C.

## **5. WYKONANIE ROBÓT**

### **5.1. Ogólne zasady wykonywania robót**

Ogólne zasady wykonywania robót podano w STWiORB D-M-00.00.00.00 „Wymagania ogólne”[1], pkt. 5.

Isolacja cienka powinna być wykonywana zgodnie z ustaleniami dokumentacji projektowej i ST. W przypadku braku wystarczających danych można korzystać z ustaleń podanych w niniejszej specyfikacji.

### **5.2. Zasady wykonywania robót**

Sposób wykonania robót powinien być zgodny z dokumentacją projektową i ST.

Podstawowe czynności przy wykonywaniu robót obejmują:

- roboty przygotowawcze,
- przygotowanie podłoża betonowego:
  - przygotowanie powierzchni elementów mostów;
  - przygotowanie poziomych powierzchni elementów mostów – zaprawą PCC;
  - przygotowanie powierzchni górnej płyt przejściowych;
- zagruntowanie podłoża betonowego roztworem rzadkim,
- naniesienie dwóch warstw izolacji z roztworu półgęstego,
- roboty wykończeniowe.

### **5.3. Roboty przygotowawcze**

Przed przystąpieniem do robót należy, na podstawie dokumentacji projektowej, ST lub wskazań Inżyniera:

- ustalić materiały niezbędne do wykonania robót,
- określić kolejność, sposób i termin wykonania robót.

### **5.4. Ogólne warunki prowadzenia robót izolacyjnych**

Przy wykonywaniu prac izolacyjnych należy bezwzględnie przestrzegać zaleceń producenta materiału dotyczących wymaganych warunków atmosferycznych: temperatury i wilgotności powietrza. Podczas wykonywania prac Wykonawca zobowiązany jest monitorować wilgotność i temperaturę powietrza. Parametry te muszą odpowiadać wymaganiom podanym w kartach technicznych, Polskich Normach i aprobatkach technicznych. Jeżeli warunki pogodowe odbiegają od wymagań kart technicznych, roboty należy przerwać i wznowić je dopiero po poprawie pogody. Pomiary warunków atmosferycznych należy wykonywać co 3-4 godziny i przy każdej odczuwalnej zmianie pogody.

Jeżeli producent materiałów nie podaje inaczej, to prace izolacyjne należy wykonywać przy dobrej pogodzie, niedopuszczalne jest prowadzenie robót w czasie silnego wiatru, podczas opadów śniegu, deszczu i mżawki, bezpośrednio po opadach oraz przed spodziewanymi opadami, a także w czasie, gdy wilgotność względna powietrza jest większa niż 85%. Roboty można prowadzić, gdy temperatura powietrza oraz podłoża jest wyższa od +5°C i niższa od +35°C. W pobliżu wykonywanych robót nie mogą być składane żadne materiały sypkie i pylące.

Przed nałożeniem pierwszej warstwy izolacji cienkiej (warstwy gruntującej), Wykonawca powinien sprawdzić czy wilgotność podłoża gruntowego jest zgodna z wymaganiami producenta. Jeśli producent nie określa innych wymagań, wilgotność podłoża na głębokości 20 mm nie powinna być wyższa niż 4%. Jeśli powyższy warunek nie jest spełniony, Wykonawca przed rozpoczęciem robót powinien zastosować system osuszania podłoża betonowego zaakceptowany przez Inżyniera.

Masy izolacyjne stosowane na zimno nie wolno podgrzewać na otwartym ogniu. W okresie chłódów materiały te doprowadza się do temperatury roboczej 18°C przez ogrzewanie beczek w gorącej wodzie lub w ogrzanych pomieszczeniach (cieplakach). Dostarczone na budowę gotowe preparaty nie mogą być rozcieńczane rozpuszczalnikami ani mieszane z innymi materiałami izolacyjnymi.

W trakcie wykonywania robót należy ściśle przestrzegać przepisów bezpieczeństwa, ponieważ materiały stosowane do wykonania izolacji są łatwopalne. Należy unikać otwartego ognia w promieniu 20 metrów od miejsca pracy lub składowania materiałów.

### **5.5. Przygotowanie powierzchni betonowej do ułożenia izolacji**

Izolację układa się na odpowiednio wytrzymałym mechanicznie, suchym, czystym, równym i gładkim podłożu, wolnym od plam olejowych i pyłu. Jeżeli producent w kartach technicznych nie podaje inaczej, to izolację można układać na betonie po co najmniej 14 dniach od jego ułożenia, gdy dojrzewanie betonu następowało w temperaturze co najmniej 15°C. W przypadku, gdy dojrzewanie betonu następowało w temperaturze niższej, okres oczekiwania przed rozpoczęciem robót izolacyjnych należy odpowiednio wydłużyć. Stopień dojrzłości betonu można oceniać zgodnie z „Zaleceniami dotyczącymi oceny jakości betonu „in-situ” w nowo budowanych konstrukcjach obiektów mostowych” [5].

Czyszczenie podłoża należy wykonać przez śrutowanie lub piaskowanie. Podłoże należy dokładnie oczyścić z mleczka cementowego. Następnie oczyszczoną powierzchnię należy odpylić odkurzaczem przemysłowym lub przez zdmuchnięcie pyłu sprężonym powietrzem. Sprężarka powinna być wyposażona w filtr olejowy. Odpylanie należy wykonywać zawsze w kierunku zgodnym z kierunkiem wiatru wiejącego podczas robót.

Ubytki betonu należy wypełnić specjalnymi zaprawami niskoskurczowymi do napraw betonu, dla których Wykonawca przedstawi Polską Normę, aprobatę techniczną IBDiM lub europejską aprobatę techniczną.

Przygotowane podłoże powinno spełniać następujące wymagania:

- wytrzymałość gwarantowana na ściskanie powinna być nie mniejsza niż wynikająca z przyjętej klasy betonu,
- wytrzymałość betonu na rozciąganie badana metodą „pull-off” powinna wynosić co najmniej 1,5 MPa. Sprawdzenie wytrzymałości podłoża na odrywanie wykonywane metodą „pull-off” przy średnicy krążka próbnego  $\varnothing$  50 mm powinno być przeprowadzone wg zasady: 1 oznaczenie na 25 m<sup>2</sup> izolowanej powierzchni i min. 5 oznaczeń wg PN-B-01814:1992 [3],
- podłoże powinno być suche: beton w stanie powietrzno-suchym, bez widocznych śladów wilgoci i spowodowanych wilgocią zaciemnień; przy pomiarze wilgotności wilgotnościomierzem elektronicznym za podłoże suche należy przyjąć beton o wilgotności mniejszej od 4%; pomiarów wilgotności płyty należy dokonywać przyrządem wycechowanym do pomiaru wilgotności materiałów o porowatości nie przekraczającej 10%,
- podłoże powinno być czyste: powierzchnia betonu wolna od luźnych frakcji pyłów, plam oleju, smarów i innych zanieczyszczeń; ocenę czystości podłoża wykonuje się wizualnie,
- podłoże powinno być gładkie: za podłoże gładkie uznaje się powierzchnie nie wykazujące lokalnych nierówności przekraczających 5 mm.

### **5.6. Gruntowanie podłoża**

Przed przystąpieniem do robót izolacyjnych należy obniżyć poziom wody gruntowej do co najmniej 30 cm poniżej układanej warstwy izolacji i zapewnić utrzymanie tego poziomu w czasie trwania robót. W przypadku konieczności zagruntowania wilgotnej powierzchni należy użyć roztworów depresyjnych szybko rozpadających, np. asfaltowej emulsji kationowej spełniającej wymagania PN-B-24003:1997[4]. Jest to jednak przypadek szczególnie, wymagający pisemnej zgody Inżyniera.

W pierwszej kolejności należy zagruntować powierzchnię przy narożach wklęsłych i wypukłych. Do gruntowania powierzchni betonowej asfaltowym środkiem gruntującym można przystąpić, gdy beton jest w wieku co najmniej 14 dni, ale zaleca się 28 dni. Gruntowanie podłoża wykonuje się przez jednokrotne pomalowanie powierzchni roztworem asfaltowym w ilości zalecanej przez producenta (zwykle jest to od 0,3 do 0,45 kg/m<sup>2</sup>). Zużycie materiału jest zależne od rodzaju roztworu asfaltowego oraz od chłonności podłoża.

Gruntowanie wykonuje się za pomocą wałków malarskich lub szczotek dekarskich. Czas schnięcia roztworu asfaltowego jest zależny od rodzaju stosowanych rozpuszczalników oraz od warunków pogodowych (temperatury otoczenia podczas wykonywania robót i wiatru). Optymalny czas schnięcia roztworu asfaltowego powinien wynosić od 30 min do 4 godz., ale nie powinien przekraczać 6 godz. Gdy gruntowana powierzchnia pozostaje lepka przez dłuższy czas może zostać zapyłona.

Prawidłowo zagruntowana powierzchnia po wyschnięciu roztworu asfaltowego powinna mieć jednolitą barwę czarną lub ciemnobrązową, bez smug i przebarwień. Przebarwienia powstają w miejscach, gdzie ułożono zbyt cienką warstwę roztworu asfaltowego lub gdzie podłoże było zatłuszczone i roztwór asfaltowy z niego spłynął. Gruntowanie roztworem asfaltowym należy wykonywać jednokrotnie, a ułożona warstwa roztworu asfaltowego nie powinna być zbyt gruba. Należy zużyć tylko tyle środka gruntującego, ile beton zdoła całkowicie wchłonąć tak, aby na powierzchni nie pozostała powłoka z warstewki asfaltu. W przypadku dwukrotnego gruntowania lub ułożenia bardzo grubej warstwy roztworu asfaltowego, na powierzchni roztworu utworzy się błonka, pod którą pozostaną resztki rozpuszczalnika, które w sposób istotny osłabiają przyczepność kolejnych warstw izolacji do podłoża.

#### **5.7. Układanie kolejnych warstw izolacji cienkiej**

Przed ułożeniem następnych warstw izolacji zagruntowana powierzchnia powinna być całkowicie sucha. Można to sprawdzić przez dotknięcie zagruntowanej powierzchni suchą, czystą dłońią (nie zatłuszczoną lub zakurzoną), gdy dłoń nie przykleja się i pozostaje czysta oznacza to, że roztwór gruntujący jest już dostatecznie suchy.

Zagruntowaną powierzchnię należy powlec roztworem asfaltowym dwukrotnie. Zużycie materiału wynosi około 0,8 do 1,0 kg/m<sup>2</sup> dla jednej warstwy. Łączna grubość warstw izolacyjnych nie powinna być mniejsza od 2 mm.

Po wykonaniu izolacji zabezpieczone powierzchnie powinny być chronione przed światłem słonecznym, deszczem i innymi czynnikami atmosferycznymi przez przynajmniej 6 godzin.

#### **5.8. Roboty wykończeniowe**

Roboty wykończeniowe powinny być zgodne z dokumentacją projektową. Do robót wykończeniowych należą prace związane z dostosowaniem wykonanych robót do warunków budowy obiektu i roboty porządkujące.

### **6. KONTROLA JAKOŚCI ROBÓT**

#### **6.1. Ogólne zasady kontroli jakości robót**

Ogólne zasady kontroli jakości robót podano w STWiORB D-M-00.00.00.00 [1] „Wymagania ogólne”, pkt. 6.

#### **6.2. Badania przed przystąpieniem do robót**

Przed przystąpieniem do robót Wykonawca powinien:

- uzyskać wymagane dokumenty, dopuszczające wyroby budowlane do obrotu i powszechnego stosowania (certyfikaty zgodności, deklaracje zgodności, aprobaty techniczne, ew. badania materiałów wykonane przez dostawców itp.), potwierdzające zgodność materiałów z wymaganiami pkt. 2 niniejszej specyfikacji,
- przedstawić karty techniczne stosowanych materiałów,
- ew. wykonać własne badania właściwości materiałów przeznaczonych do wykonania robót, określone w pkt. 2 lub przez Inżyniera.

Wszystkie dokumenty oraz wyniki badań Wykonawca przedstawi Inżynierowi do akceptacji.

Na żądanie Inżyniera Wykonawca powinien przedstawić aktualne wyniki badań materiałów wykonywanych w ramach nadzoru wewnętrznego przez producenta.

Przed zastosowaniem materiałów Wykonawca zobowiązany jest sprawdzić:

- nr produktu,
- stan opakowań materiału,
- warunki przechowywania materiału,
- datę produkcji i datę przydatności do stosowania.

Dodatkowo po otwarciu pojemnika ze środkiem izolacyjnym Wykonawca powinien ocenić jego wygląd.

Wykonawca sporządzi protokół z kontroli jakości środka izolacyjnego. Wzór protokołu przedstawiono w załączniku 1.

### **6.3. Badanie w czasie robót**

#### **6.3.1. Kontrola przygotowania podłoża**

Podłoże powinno spełniać wymagania podane w pkt. 5.5. Przykład protokołu z kontroli przygotowania podłoża podano w załączniku 2.

#### **6.3.2. Kontrola zagruntowania podłoża betonowego**

Po zagruntowaniu podłoża stan powłoki gruntującej należy ocenić wizualnie: przy stosowaniu asfaltowych środków gruntujących: prawidłowo zagruntowana powierzchnia powinna być czarna lub ciemnobrązowa i matowa. Po dotknięciu ręką nie powinna brudzić skóry.

Kontrola grubości układanej powłoki gruntującej powinna być wykonywana na bieżąco przez sprawdzenie ilości zużytych materiałów, ilości dozowanych składników, czasu aplikacji.

Z ułożenia środka gruntującego należy sporządzić protokół. Wzorzec protokołu został zamieszczony w załączniku 3.

#### **6.3.3. Kontrola wykonania izolacji właściwej**

Kontrola wykonania izolacji właściwej polega na:

- kontroli zużycia środka izolacyjnego - powinna być zgodna z kartą techniczną materiału,
- całkowitej grubości wykonanej izolacji - powinna wynosić co najmniej 2 mm,
- wyglądu zaizolowanej powierzchni - warstwa izolacji powinna stanowić jednolitą, czystą powłokę, o jednolitej barwie, bez pęcherzy, złuszczeń i innych wad, powłoka powinna ściśle przylegać do zagruntowanego podłoża.

#### **6.3.4. Kontrola warunków atmosferycznych**

W trakcie trwania robót należy na bieżąco sprawdzać warunki atmosferyczne i porównywać je z wymaganiami producenta podanymi w kartach technicznych materiałów. Z warunków atmosferycznych należy sporządzić protokół. Przykład protokołu podano w załączniku 4.

## **7. OBMIAR ROBÓT**

### **7.1. Ogólne zasady obmiaru robót**

Ogólne zasady obmiaru robót podano w STWiORB D-M-00.00.00.00 „Wymagania ogólne” [1], pkt. 7.

### **7.2. Jednostka obmiarowa**

Jednostką obmiarową jest m<sup>2</sup> (metr kwadratowy) przygotowanej powierzchni.

Jednostką obmiarową jest m<sup>2</sup> (metr kwadratowy) zaizolowanej powierzchni.

## **8. ODBIÓR ROBÓT**

### **8.1. Ogólne zasady odbioru robót**

Ogólne zasady odbioru robót podano w STWiORB D-M-00.00.00.00 „Wymagania ogólne” [1], pkt. 8.

Roboty uznaje się za wykonane zgodnie z dokumentacją projektową, ST i wymaganiami Inżyniera, jeżeli wszystkie pomiary i badania z zachowaniem tolerancji wg punktu 6 dały wyniki pozytywne.

### **8.2. Odbiór robót zanikających i ulegających zakryciu**

Odbiorowi robót zanikających i ulegających zakryciu podlegają:

- podłoże betonowe przygotowane do ułożenia izolacji,
- zagruntowane podłoże betonowe,
- ułożona izolacja właściwa.

Odbiór tych robót powinien być zgodny z wymaganiami STWiORB D-M-00.00.00.00 „Wymagania ogólne” [1] oraz niniejszej STWiORB.

## **9. PODSTAWA PŁATNOŚCI**

### **9.1. Ogólne ustalenia dotyczące podstawy płatności**

Ogólne ustalenia dotyczące podstawy płatności podano w STWiORB D-M-00.00.00.00 „Wymagania ogólne” [1], pkt. 9.

### **9.2. Cena jednostki obmiarowej**

Cena jednostki obmiarowej przygotowania powierzchni obejmuje:

- prace przygotowawcze i pomiarowe,
- zakup, dostarczenie i składowanie materiałów,
- wykonanie niezbędnych projektów technologicznych;
- wykonanie i rozbiórka niezbędnych rusztowań,
- wykonanie, utrzymanie i rozbiórka niezbędnych placów składowych,
- wykonanie, utrzymanie i rozbiórka niezbędnych dróg dojazdowych,
- wykonanie, utrzymanie i rozbiórka niezbędnego oznakowania robót,
- czyszczenie strumieniowo-ścierne powierzchni betonowej,
- odpylenie powierzchni betonowej,
- koszt ewentualnych napraw i uzupełnień ubytków w betonie,
- wykonanie badań,
- oczyszczenie miejsca robót,
- wszystkie inne czynności nieujęte a konieczne do wykonania w ramach niniejszej specyfikacji.

Cena jednostki obmiarowej wykonania izolacji obejmuje:

- prace przygotowawcze i pomiarowe,
- zakup, dostarczenie i składowanie materiałów,
- wykonanie niezbędnych projektów technologicznych;
- wykonanie i rozbiórka niezbędnych rusztowań,
- wykonanie, utrzymanie i rozbiórka niezbędnych placów składowych,
- wykonanie, utrzymanie i rozbiórka niezbędnych dróg dojazdowych,
- wykonanie, utrzymanie i rozbiórka niezbędnego oznakowania robót,
- zagruntowanie powierzchni betonowej,
- koszt zapewnienia niezbędnych czynników produkcji,
- ułożenie poszczególnych warstw z zapewnieniem szczelności połączeń poszczególnych warstw między sobą (2 warstwy izolacji zasadniczej),
- wykonanie badań,
- oczyszczenie miejsca robót,
- wszystkie inne czynności nieujęte a konieczne do wykonania w ramach niniejszej specyfikacji.

Cena uwzględnia również odpady i ubytki materiałowe. W cenie jednostkowej mieści się również wykonanie i rozebranie ewentualnych pomostów roboczych niezbędnych dla wykonania izolacji.

### **9.3. Sposób rozliczenia robót tymczasowych i prac towarzyszących**

Cena wykonania robót określonych niniejszą STWiORB obejmuje:

- roboty tymczasowe, które są potrzebne do wykonania robót podstawowych, ale nie są przekazywane Zamawiającemu i są usuwane po wykonaniu robót podstawowych,
- prace towarzyszące, które są niezbędne do wykonania robót podstawowych, niezaliczane do robót tymczasowych.

## **10. PRZEPISY ZWIĄZANE**

### **10.1. Ogólne specyfikacje techniczne (STWiORB)**

[1]. D-M-00.00.00.00 - Wymagania ogólne

### **10.2. Normy**

[2]. PN-B-24620:1998 - Lepiki, masy i roztwory asfaltowe stosowane na zimno

[3]. PN-B-01814:1992 - Antykorozyjne zabezpieczenia w budownictwie. Konstrukcje betonowe i żelbetowe. Metoda badań przyczepności powłok ochronnych

[4]. PN-B-24003:1997 - Asfaltowa emulsja kationowa

### **10.3. Inne dokumenty**

[5]. Zalecenia dotyczące oceny jakości betonu „in-situ” w nowo budowanych konstrukcjach obiektów mostowych, GDDP, Warszawa, 1998

## ZAŁĄCZNIK NR 1

Kontrakt nr .....

Nazwa kontraktu.....

Umowa nr.....

**PROTOKÓŁ WYKONANIA ROBÓT nr ....**  
**PROTOKÓŁ KONTROLI JAKOŚCI**  
**ASFALTOWEGO ŚRODKA IZOLACYJNEGO<sup>1)</sup>**

Obiekt: .....

Element: .....

Zakres robót: .....

Termin wykonania prac: .....

Nazwa materiału (rodzaj)	
Producent	
Numer partii	
Ilość materiałów z partii (ilość i pojemność opakowań)	
Numer dostawy	
Data przydatności do użycia (dz./m-c/r.)	
Nr Polskiej Normy lub aprobaty technicznej	
Certyfikat lub deklaracja zgodności z PN lub AT (nr, z dnia, wielkość dostawy objętej danym certyfikatem lub deklaracją)	
Stan opakowania <sup>2)</sup> :	
uszkodzone (szt.)	[ ]
nieuszkodzone (szt.)	[ ]
Wygląd zewnętrzny <sup>2)</sup> :	
barwa	
zawiesina	[ ] tak [ ] nie
osad	[ ] tak [ ] nie
zanieczyszczenia	[ ] tak [ ] nie
Konsystencja	
Inne	
Uwagi	

<sup>1)</sup> – należy wypełniać dla każdej partii materiałów

<sup>2)</sup> – właściwą odpowiedź należy zaznaczyć krzyżykiem [ x ]

Miejscowość i data

.....

Wykonawca

.....

Inspektor nadzoru

.....

## ZAŁĄCZNIK NR 2

Kontrakt nr .....

Nazwa kontraktu .....

Umowa nr.....

### PROTOKÓŁ WYKONANIA ROBÓT nr .... DZIAŁKA nr .... PROTOKÓŁ KONTROLI PRZYGOTOWANIA PODŁOŻA BETONOWEGO

Obiekt: .....

Element: .....

Zakres robót: .....[m<sup>2</sup>] rysunek załącznik nr: .....

Termin wykonania prac: .....

Sposób czyszczenia		
Wytrzymałość na odrywanie <sup>1)</sup> (MPa)	wyniki zawiera załącznik nr ..... wartość średnia ..... wartość minimalna ..... [ ] w normie [ ] poza normą	
Czystość podłoża <sup>1)</sup>	[ ] spełnia wymagania [ ] nie spełnia wymagania	
Gładkość podłoża <sup>1)</sup>	[ ] spełnia wymagania [ ] nie spełnia wymagania	
Równość podłoża <sup>1)</sup>	[ ] spełnia wymagania [ ] nie spełnia wymagania	
Wilgotność podłoża <sup>1)</sup>	[ ] spełnia wymagania [ ] nie spełnia wymagania	
Data i godzina zakończenia prac przygotowania podłoża	Data .....	Godzina .....
Inne		
Uwagi		
Jakość przygotowanego podłoża:	[ ] spełnia wymagania [ ] nie spełnia wymagań (kwalifikuje się do poprawy)	

<sup>1)</sup> – właściwą odpowiedź należy zaznaczyć krzyżykiem [ x ]

Miejscowość i data

Wykonawca

Inspektor nadzoru

.....

.....

.....



## ZAŁĄCZNIK NR 3

Kontrakt nr .....

Nazwa kontraktu .....

Umowa nr.....

**PROTOKÓŁ WYKONANIA ROBÓT nr .... DZIAŁKA nr ....**  
**PROTOKÓŁ KONTROLI JAKOŚCI ZAGRUNTOWANEGO PODŁOŻA BETONOWEGO**  
**ŚRODKAMI ASFALTOWYMI**

Obiekt: .....

Element: .....

Zakres robót: .....[m<sup>2</sup>] rysunek załącznik nr: .....

Termin wykonania prac: .....

Nazwa materiału	
Producent	
Technika aplikacji	
Wygląd zewnętrzny <sup>1)</sup>	
barwa czarna	<input type="checkbox"/> tak <input type="checkbox"/> nie
powierzchnia matowa	<input type="checkbox"/> tak <input type="checkbox"/> nie
Brudzenie skóry przy dotyku <sup>1)</sup>	<input type="checkbox"/> tak <input type="checkbox"/> nie
Inne np. przebarwienia, szkliste strefy	<input type="checkbox"/> tak <input type="checkbox"/> nie
Jakość zagruntowanego podłoża:	<input type="checkbox"/> spełnia wymagania <input type="checkbox"/> nie spełnia wymagań (kwalifikuje się do poprawek)

<sup>1)</sup> – właściwą odpowiedź należy zaznaczyć krzyżykiem [x]

Miejscowość i data

Wykonawca

Inspektor nadzoru

.....

.....

.....

## ZAŁĄCZNIK NR 4

Kontrakt nr .....

Nazwa kontraktu .....

Umowa nr.....

### PROTOKÓŁ WYKONANIA ROBÓT nr .... PROTOKÓŁ POMIARÓW WARUNKÓW KLIMATYCZNYCH<sup>1)</sup>

Obiekt: .....

Element: .....

Zakres robót: .....[m<sup>2</sup>] rysunek załącznik nr: .....

Termin wykonania prac: .....

Nr działki (m <sup>2</sup> )	Data i godzina	Silne promieniowa- nie słoneczne	Zachmu- rzenie	Opad atmosfery- czny	Wilgotność względna [%]	Temp. powietrza [°C]	Temp. podłoża [°C]
1	2	3	4	5	6	7	8
1 załącznik nr <sup>2)</sup> ....							
1 załącznik nr <sup>2)</sup> ....							
1 załącznik nr <sup>2)</sup> ....							

<sup>1)</sup> – protokół należy stosować do całości zabezpieczanej powierzchni

<sup>2)</sup> – załącznik nr ..... zawiera szkic działki

Miejscowość i data

Wykonawca

Inspektor nadzoru

.....

.....

.....

# **SPECYFIKACJA TECHNICZNA WYKONANIA I ODBIORU ROBÓT BUDOWLANYCH**

## **M-27.00.00.00**

## **Hydroizolacja**

### **M-27.02.01.00**

### **Izolacja z papy termozgrzewalnej – układana na powierzchniach betonowych**

#### **M-27.02.01.51**

#### **Przygotowanie powierzchni oraz wykonanie izolacji z papy zgrzewalnej na betonowych płaszczyznach poziomych**

## **1. WSTĘP**

### **1.1. Przedmiot Specyfikacji Technicznej Wykonania i Odbioru Robót Budowlanych (STWiORB)**

Przedmiotem niniejszej STWiORB są wymagania dotyczące wykonania i odbioru robót budowlanych związanych z przygotowaniem powierzchni pod izolację i wykonaniem izolacji z papy termozgrzewalnej na poziomych powierzchniach betonu podczas przebudowy mostu realizowanej w ramach inwestycji pn.: „Przebudowa mostu na potoku Ruda w m. Dobrynin w ciągu drogi powiatowej nr 1176R, Tuszyna – Niwiska - Kolbuszowa, km 3+220”.

### **1.2. Zakres stosowania STWiORB**

Specyfikacja techniczna jest stosowana jako dokument przetargowy i kontraktowy przy zlecaniu i realizacji robót wymienionych w pkt. 1.1.

### **1.3. Zakres robót objętych STWiORB**

Ustalenia zawarte w niniejszej specyfikacji dotyczą zasad prowadzenia robót związanych z wykonaniem, kontrolą i odbiorem izolacji z papy termozgrzewalnej na poziomych powierzchniach płyty pomostu, wspornikach skrzydełek oraz pod płytę przejściową i obejmują:

- dostarczenie i przygotowanie materiałów i sprzętu;
- przygotowanie powierzchni betonu płyty pomostu, wsporników skrzydełek oraz płyty przejściowej przez oczyszczenie;
- zagruntowanie podłoża;
- ułożenie izolacji;
- uporządkowanie terenu robót.

### **1.4. Określenia podstawowe**

**1.4.1. Papa termozgrzewalna** – papa polimeroasfaltowa na osnowie z włókniny lub tkaniny technicznej przesyconej i obustronnie powleczonej modyfikowanym asfaltem. Obie powierzchnie papy są zabezpieczone przed sklejeniem w rolce posypką mineralną o odpowiedniej granulacji albo folią z tworzywa sztucznego. Papa termozgrzewalna przyklejana jest do powierzchni konstrukcji mostowej „na gorąco” po nadtopieniu jej dolnej powierzchni.

**1.4.2. Środek gruntujący** – preparat asfaltowy lub żywiczny наносzony na powierzchnię budowli przed nałożeniem właściwej izolacji asfaltowej, zwiększający przyczepność izolacji do podłoża.

**1.4.3.** Pozostałe określenia podstawowe są zgodne z obowiązującymi, odpowiednimi polskimi normami i z definicjami podanymi w STWiORB D-M-00.00.00 „Wymagania ogólne” [1] pkt. 1.4.

### **1.5. Ogólne wymagania dotyczące robót**

Ogólne wymagania dotyczące robót podano w STWiORB D-M-00.00.00 „Wymagania ogólne” [1], pkt. 1.5.

## 2. MATERIAŁY

### 2.1. Ogólne wymagania dotyczące materiałów

Ogólne wymagania dotyczące materiałów, ich pozyskiwania i składowania, podano w STWiORB D-M-00.00.00 „Wymagania ogólne” [1] pkt. 2.

### 2.2. Materiały do wykonania robót

#### 2.2.1. Zgodność materiałów z dokumentacją projektową

Materiały do wykonania robót powinny być zgodne z ustaleniami dokumentacji projektowej lub ST. Wszystkie zastosowane materiały izolacyjne powinny mieć aktualną aprobatę techniczną wydaną przez IBDiM.

Wykonawca dostarczy Inżynierowi zaświadczenia producenta potwierdzające spełnienie przez materiał izolacyjny wymaganych właściwości oraz trwałości, a także wyniki przeprowadzonych badań.

Jeżeli ST i dokumentacja projektowa nie podają inaczej, można stosować materiały spełniające wymagania podane poniżej.

#### 2.2.2. Stosowane materiały

Do wykonania izolacji z papy zgrzewalnej można stosować następujące materiały:

- papę termozgrzewalną,
- środek gruntujący – asfaltowy lub żywiczny,
- piasek kwarcowy do posypywania żywicy.

#### 2.2.3. Papa termozgrzewalna

##### 2.2.3.1. Wymagania ogólne

Należy stosować papę zgrzewalną na osnowie przesyconej i obustronnie powleczonej asfaltem modyfikowanym polimerami oraz dodatkami poprawiającymi adhezję. Można stosować papę, do produkcji której zastosowano:

- elastomeroasfalty, w których głównym dodatkiem jest kauczuk butadienowo-styrenowy SBS,
- plastomeroasfalty modyfikowane polipropylenem APP.

Dolna powierzchnia papy powinna być zabezpieczona folią z tworzywa sztucznego, której grubość nie powinna przekraczać 0,1 mm.

##### 2.2.3.2. Minimalne wymagania techniczne dla papy układanej na drogowych obiektach inżynierskich

Jeżeli dokumentacja projektowa ani ST nie podają inaczej, zaleca się stosowanie papy termozgrzewalnej układanej w jednej warstwie.

Zgodnie z „Zaleceniami wykonywania izolacji z pap zgrzewalnych i nawierzchni asfaltowych na drogowych obiektach mostowych” [30], zwanych dalej Zaleceniami papa termozgrzewalna stosowana na pomostach obiektów inżynierskich powinna odpowiadać wymaganiom podanym w tablica 1.

tablica 1. Wymagania dla papy zgrzewalnej

Lp.	Właściwość	Jednostka	Wymagana wartość	Metoda wg
1	Wygląd zewnętrzny		Bez wad <sup>1)</sup>	PN-90/B-04615 [2]
2	Długość arkusza	cm	$L \pm 1\% L$ <sup>2)</sup>	PN-90/B-04615 [2]
3	Szerokość arkusza	cm	$S \pm 2\% S$ <sup>3)</sup>	PN-90/B-04615 [2]
4	Grubość arkusza	mm	$\geq 5,0$	Procedura IBDiM nr PB/TM-1/1 [15]
5	Grubość warstwy izolacyjnej pod osnową	mm	$\geq 2,0$	Procedura IBDiM nr PB/TM-1/2 [16]
6	Giętkość na walek $\varnothing 30$ mm	°C	$\leq -5$	PN-90/B-04615 [2]
7	Prześlakliwość <sup>4)</sup> - według PN - według IBDiM	MPa MPa	$\geq 0,5$ $\geq 0,5$	PN-90/B-04615 [2] Procedura IBDiM nr PB/TM-1/3 [17]
8	Nasiakliwość	%	$\leq 0,5$	PN-90/B-04615 [2]
9	Siła zrywająca przy rozciąganiu <sup>5)</sup> - wzdłuż arkusza	N	$\geq 800$	PN-90/B-04615 [2] lub PN-EN 12311-1:2001 [3]

	- w poprzek arkusza	N	$\geq 800$	
10	Wydłużenie względne przy zerwaniu <sup>5)</sup> - wzdłuż arkusza - w poprzek arkusza	% %	$\geq 30$ $\geq 30$	PN-90/B-04615 [2] lub PN-EN 12311-1:2001 [3]
11	Siła zrywająca przy rozdzieraniu <sup>5)</sup> - wzdłuż arkusza - w poprzek arkusza	N N	$\geq 150$ $\geq 150$	Procedura IBDiM nr PB/TM-1/4 [18]
12	Wytrzymałość na ścinanie styków arkuszy papy - wzdłuż arkusza - w poprzek arkusza	N N	$\geq 500$ $\geq 500$	Procedura IBDiM nr PB/TM-1/9 [21]
13	Przyczepność do podłoża <sup>4), 5)</sup> - metoda „pull off” - metoda „ścianiania”	MPa N	$\geq 0,4$ $\geq 500$	Procedura IBDiM nr PB/TM-1/5 [19] Procedura IBDiM nr PB/TM-1/7 [21]
14	Odporność na działanie podwyższonej temperatury, 2h	°C	$\geq 100$	PN-90/B-04615 [2]

<sup>1)</sup> Arkusz papy powinien mieć równomiernie rozłożoną powłokę i posypkę oraz równe krawędzie. Niedopuszczalne są załamania, dziury, pęcherze i uszkodzenia powstałe na skutek sklejenia papy w rolce

<sup>2)</sup> L – długość arkusza papy wg producenta

<sup>3)</sup> S – szerokość arkusza papy wg producenta

<sup>4)</sup> Badanie należy wykonać jedną z metod

<sup>5)</sup> Badanie należy wykonać w temperaturze  $(20 \pm 2) ^\circ\text{C}$

Polimeroasfalt izolacyjny wytopiony z papy zgrzewalnej powinien spełniać wymagania wg tablica 2. Polimeroasfalty należy wytapiać z pap zgrzewalnych w suszarce w temperaturze nie wyższej niż  $(20 \pm 5) ^\circ\text{C}$  od temperatury mięknięcia polimeroasfaltu, określonej przez producenta. Czas wytapiania polimeroasfaltu nie powinien przekroczyć 4 godzin.

**tablica 2. Wymagania w stosunku do polimeroasfaltów wytopionych z pap zgrzewalnych**

Lp.	Właściwość	Jednostka	Wymagana wartość	Metoda badania wg
1	Temperatura mięknięcia wg metody PiK - elastomeroasfalt (SBS) - plastomeroasfalt (APP)	°C °C	$\geq 90$ $\geq 120$	PN-EN 1427:2007 [4]
2	Temperatura łamliwości według Fraassa - elastomeroasfalt (SBS) - plastomeroasfalt (APP)	°C °C	$\leq -15$ $\leq 10$	PN-EN 12593:2007 [5]
3	Analiza w podczerwieni <sup>1)</sup>	-	Badanie identyfikacyjne	PN-EN 1767:2008 [6]

<sup>1)</sup> Badanie jest wykonywane na próbce asfaltu wyciętej z papy

### 2.2.3.3. Wymagania techniczne dla papy układanej na obiektach autostradowych

Zgodnie z opracowaniem „Określenie parametrów pap termozgrzewalnych przeznaczonych do wykonywania izolacji przeciwwodnych na mostowych obiektach autostradowych” [28] wymagania dla pap termozgrzewalnych przeznaczonych na autostradowe obiekty inżynierskie powinny być wyższe niż wymagania dla pozostałych, mniej odpowiedzialnych obiektów. W tablicach 3 i 4 podano zaostrzone wymagania odpowiednio dla pap zgrzewalnych i polimeroasfaltów wytopionych z pap przeznaczonych na obiekty autostradowe lub inne bardziej odpowiedzialne obiekty mostowe, jeśli tak przewiduje dokumentacja projektowa lub ST.

**tablica 3. Wymagania dla pap polimeroasfaltowych termozgrzewalnych przeznaczonych na izolację na obiektach autostradowych**

Lp.	Właściwość	Jednostka	Wymagana wartość	Metoda badania wg
1	Grubość warstwy izolacyjnej pod osnową	mm	$\geq 2,5$	Procedura IBDiM nr PB/TM-1/2 [16]
2	Giętkość, $-20^\circ\text{C} / \varnothing 30 \text{ mm}$	-	spełnia	PN-90/B-04615 [2], pkt. 2.8
3	Siła zrywająca przy rozciąganiu <sup>2)</sup> - wzdłuż arkusza - w poprzek arkusza	N N	$\geq 900$ $\geq 800$	PN-90/B-04615 [2], pkt. 2.13
4	Wydłużenie względne przy zerwaniu <sup>2)</sup>			PN-90/B-04615 [2], pkt. 2.14

	- wzdłuż arkusza - w poprzek arkusza	% %	$\geq 40$ $\geq 40$	
5	Siła zrywająca przy rozdzielaniu <sup>2)</sup> - wzdłuż arkusza - w poprzek arkusza	N N	$\geq 200$ $\geq 200$	Procedura IBDiM nr PB/TM-1/4 [18]
6	Przyczepność do podłoża <sup>1), 2)</sup> - metoda „pull off” - metoda ścinania	MPa N	$\geq 0,4$ $\geq 500$	Procedura IBDiM nr PB/TM-1/5 [19] Procedura IBDiM nr PB/TM-1/7 [21]

<sup>1)</sup> Badanie należy wykonać jedną z metod, wyniki obu metod są równoważne

<sup>2)</sup> Badanie należy wykonać w temperaturze  $(20 \pm 2)^{\circ}\text{C}$

Pozostałe wymagania dla pap termozgrzewalnych przeznaczonych na izolacje na obiektach autostradowych są takie, jak dla innych obiektów inżynierskich (wg tablica 1).

**tablica 4. Wymagania w stosunku do polimeroasfaltów wytopionych z pap zgrzewalnych przeznaczonych na obiekty autostradowe**

Lp.	Właściwość	Jednostka	Wymagana wartość	Metoda badania wg
1	Temperatura mięknięcia według metody PiK - elastomeroasfalt (SBS) - plastomeroasfalt (APP)	$^{\circ}\text{C}$ $^{\circ}\text{C}$	$\geq 100$ $\geq 120$	PN-EN 1427:2007 [4]
2	Temperatura łamliwości według Fraassa - elastomeroasfalt (SBS) - plastomeroasfalt (APP)	$^{\circ}\text{C}$	$\leq -25$	PN-EN 12593:2007 [5]
3	Analiza w podczerwieni <sup>1)</sup>	-	Badanie identyfikacyjne	PN-EN 1767:2008 [6]

<sup>1)</sup> Badanie jest wykonywane na próbce asfaltu wyciętej z papy

## 2.2.4. Środki gruntujące

Zgodnie z zaleceniami producenta, dla danego materiału rolowego, należy stosować asfaltowy lub żywiczny środek gruntujący. Środek gruntujący powinien być dostarczony (lub zalecony do stosowania) przez producenta papy.

### 2.2.4.1. Asfaltowe środki gruntujące

Wymagania dla asfaltowych środków gruntujących podano w tablica 5.

**tablica 5. Wymagania w stosunku do roztworów asfaltowych do gruntowania**

Lp.	Właściwość	Jednostka	Wymagana wartość	Metoda badania wg
1	Wygląd zewnętrzny i konsystencja	-	Jednorodna ciecz barwy czarnej, bez widocznych zanieczyszczeń. W temp. $(23 \pm 2)^{\circ}\text{C}$ łatwo rozprawdza się i tworzy cienką równą błonkę bez pęcherzy	PN-B-24620:1998[7]
2	Czas wysychania	h	$\leq 12$	Procedura IBDiM nr PB/TM-1/10[24]
3	Zawartość wody <sup>1)</sup>	%	$\leq 0,5$	PN-EN ISO 9029:2005 [8]
4	Sedymentacja <sup>1)</sup>	%	$\leq 1,0$	Procedura IBDiM nr PB/TM-1/8[22]
5	Lepkość, czas wypływu	s	$\eta \pm 5\% \eta^{2)}$	PN-EN ISO 2431:1999 [9]
6	Analiza w podczerwieni	-	Badanie identyfikacyjne	PN-EN 1767:2008 [6]

<sup>1)</sup> W aprobachie technicznej powinny być określone wymagania dla jednej z dwóch wartości. Właściwością podstawową jest zawartość wody. Wymagania dla sedymentacji powinny być określone dla tych roztworów asfaltowych, dla których określenie zawartości wody wg PN-83/C-04523 [8] nie jest możliwe

<sup>2)</sup>  $\eta$  – lepkość określona przez producenta

### 2.2.4.2. Żywiczne środki gruntujące

Żywiczne środki gruntujące stanowią żywice epoksydowe lub kopolimery żywic chemoutwardzalnych. Stosując żywiczny środek gruntujący Wykonawca musi sprawdzić na jakie powierzchnie betonowe (o jakim wieku i jakiej wilgotności) jest on przeznaczony.

Wymagania dla żywicznych środków gruntujących zostały podane w tablica 6.

**tablica 6. Wymagania w stosunku do żywicznych środków gruntujących**

Lp.	Właściwość	Jednostka	Wymagana wartość	Metoda badania wg
Wymagania identyfikacyjne w stosunku do obu składników: żywicy podstawowej i utwardzacza				
1	Analiza w podczerwieni	-	Badanie identyfikacyjne	PN-EN 1767:2008 [6]
2	Gęstość	g/cm <sup>3</sup>	$\rho \pm 5\% \rho^{1)}$	PN-87/C-89085.03 [10]
3	Lepkość <sup>3)</sup>			
	- lepkość dynamiczna	MPa s	$\eta \pm 5\% \eta^{2)}$	PN-86/C-89085.06 [11]
	- lepkość dynamiczna	KU	$\eta \pm 5\% \eta^{2)}$	Procedura IBDiM nr TN-3/4/2000[25]
	- lepkość, czas wypływu	s	$\eta \pm 5\% \eta^{2)}$	PN-EN ISO 2431:1999 [9]
Wymagania w stosunku do zmieszanych składników: żywicy podstawowej i utwardzacza				
4	Czas zachowania właściwości roboczych w temp. 20°C	min	$\geq 20$	Procedura IBDiM nr PB/TWm-24/97 [26]
Wymagania w stosunku do utwardzonej powłoki gruntującej				
5	Przyczepność do podłoża betonowego <sup>4)</sup>			
	- po utwardzeniu żywicy	MPa	$\geq 1,5$	Procedura IBDiM nr PB/TM-1/6 [20]
	- po 150 cyklach zamrażania i odmrażania	MPa	$\geq 1,2$	

<sup>1)</sup>  $\rho$  – gęstość określona przez producenta

<sup>2)</sup>  $\eta$  – lepkość określona przez producenta

<sup>3)</sup> należy wybrać jedną z metod pomiaru lepkości

<sup>4)</sup> dotyczy tylko żywic przeznaczonych do gruntowania podłoża betonowego

Świeżo ułożone warstwy żywicy należy posypać piaskiem kwarcowym o odpowiedniej granulacji, w ilości zalecanej przez producenta żywicy. Posypanie świeżej żywicy piaskiem ma za zadanie uszorstnienie powierzchni, do której będzie klejona izolacja. Piaski kwarcowe stosowane jako posypka powinny być idealnie suche. Zaleca się stosowanie piasków konfekcjonowanych, dostarczanych na budowę w szczelnych workach z folii lub piasków suszonych ogniowo. W przypadku jakichkolwiek wątpliwości co do wilgotności piasku, konieczne jest jego wyprażenie na budowie. Piasek stosowany jako posypka powinien mieć temperaturę otoczenia. Żywic nie należy posypywać gorącym piaskiem.

### 3. SPRZĘT

#### 3.1. Ogólne wymagania dotyczące sprzętu

Ogólne wymagania dotyczące sprzętu podano w STWiORB D-M-00.00.00 „Wymagania ogólne”[1], pkt. 3.

#### 3.2. Sprzęt do wykonania robót

##### 3.2.1. Sprzęt do usuwania mleczka cementowego

Do usuwania mleczka cementowego i cząstek słabo związanych z podłożem z powierzchni płyt betonowych Wykonawca może zastosować:

- piaskownicę

Wadą piaskowania jest konieczność użycia dużych ilości piasku. Po oczyszczeniu płyty pomostu przez piaskowanie należy usunąć z niej piasek i odpylić jej powierzchnię.

- śrutownicę

Śrutownica powinna być wyposażona w odkurzacz przemysłowy, który zbiera śrut i pył powstający podczas czyszczenia. Śrut oddzielany jest od pyłu i może być używany ponownie.

- hydromonitor lub lancę wodną

Czyszczenie betonu należy wykonywać wodą pod ciśnieniem około 100 at do 200 at. Do czyszczenia nie należy stosować wyższych ciśnień, gdyż wodą pod wysokim ciśnieniem można usunąć zbyt dużo materiału z czyszczonej powierzchni. Wadą metody jest konieczność użycia dużych ilości wody oraz spowodowane tym zawilgocenie płyty. Po oczyszczeniu płytę należy dokładnie wysuszyć przed przystąpieniem do gruntowania.

### **3.2.2. Sprzęt do odpylania powierzchni betonowej**

Do odpylania powierzchni betonowej Wykonawca może zastosować:

- sprężarkę z filtrem olejowym

Filtr olejowy przy sprężarce jest bezwzględnie wymagany z uwagi na możliwość zanieczyszczonej odpylonej powierzchni olejem. Zanieczyszczenie podłoża olejem zmniejsza przyczepność izolacji do podłoża.

- odkurzaczy przemysłowy

Używanie odkurzaczy przemysłowych jest korzystniejsze niż sprężarek, ponieważ nie powodują one zapylenia sąsiednich części powierzchni roboczej.

### **3.2.3. Sprzęt do gruntowania podłoża betonowego**

Do gruntowania podłoża roztworem asfaltowym Wykonawca może stosować:

- wałki malarskie lub szczotki dekarские

Stosowanie wałków malarskich ułatwia rozłożenie roztworu w cienkiej warstwie o jednolitej grubości oraz umożliwia zebranie nadmiaru roztworu w miejscach, gdzie przypadkowo rozlano zbyt grubą warstwę roztworu asfaltowego.

Do gruntowania podłoża żywicą epoksydową Wykonawca może stosować:

- wałki malarskie lub gumowe gracie

Stosowanie wałków malarskich ułatwia rozłożenie roztworu w cienkiej warstwie o jednolitej grubości oraz umożliwia zebranie nadmiaru żywicy w miejscach, gdzie przypadkowo rozlano zbyt grubą warstwę żywicy.

- wolnoobrotowe (max 300 obr./min) mieszadło mechaniczne do mieszania składników żywicznego środka gruntującego (żywicy z utwardzaczem).

### **3.2.4. Sprzęt do usunięcia nadmiaru piasku z powierzchni zagruntowanej żywicą**

Do usunięcia nadmiaru piasku Wykonawca może stosować:

- odkurzaczy przemysłowy,
- sprężarkę z filtrem olejowym,
- miotłę ze sztywnym włosiem.

Konieczne jest usunięcie wszystkich nie przyklejonych ziarn. Nie wolno przy tej czynności zabrudzić ani zatłuścić powierzchni podłoża.

### **3.2.5. Sprzęt do przyklejania papy zgrzewalnej**

Do przyklejania papy zgrzewalnej Wykonawca może stosować:

- palniki gazowe wielopłomieniowe

Palnik powinien być wyposażony w co najmniej 7 dysz. Palnik powinien poruszać się na kółkach oraz być wyposażony w uchwyty utrzymujące stałą odległość palnika od rolki papy rozwijanej podczas klejenia. Umiejętność utrzymania stałej, określonej prędkości i przesuwu palnika oraz odwijania papy z rolki jest warunkiem prawidłowego przyklejania izolacji.

- palniki gazowe jedno- lub dwupłomieniowe

Małe, ręczne palniki są przeznaczone do przyklejania izolacji na krawędziach i wszędzie tam, gdzie zastosowanie dużego palnika jest niemożliwe lub utrudnione.

- laski metalowe

Laska ma długość ok. 80 cm i jest wykonana z rurki metalowej o średnicy ok. 10 do 12 mm z końcem wygiętym w kształcie rączki. Laska jest przeznaczona do podtrzymywania krawędzi arkusza papy podgrzewanego palnikiem.

- butle z gazem

Do zasilania palników należy stosować duże butle z gazem o pojemności 20 kg gazu. Zaleca się stosować butan, a nie mieszkankę propan-butan. Duże butle oraz zastosowanie butanu (gazu o większej kaloryczności) zapewniają większe i stałe ciśnienie gazu podczas pracy palników, zwłaszcza podczas niskich temperatur otoczenia.



### **3.2.6. Sprzęt do wykonywania izolacji w niesprzyjających warunkach pogodowych**

W przypadku konieczności wykonywania robót w niesprzyjających warunkach pogodowych (sezon jesienno-zimowy, opady, niskie temperatury otoczenia) należy stosować namioty oraz urządzenia klimatyzacyjne o odpowiedniej wydajności, pozwalające na uzyskanie i utrzymanie pod namiotem odpowiedniej temperatury powietrza, podłoża, wilgotności oraz odpowiedniej wentylacji.

## **4. TRANSPORT**

### **4.1. Ogólne wymagania dotyczące transportu**

Ogólne wymagania dotyczące transportu podano w STWiORB D-M-00.00.00 „Wymagania ogólne” [1], pkt. 4.

### **4.2. Transport i przechowywanie papy termozgrzewalnej**

Arkusze papy powinny być zwinięte w rolki i owinięte wstęgą papieru lub folii o szerokości co najmniej 60cm. Na każdym opakowaniu papy należy umieścić etykietę zawierającą dane:

- nazwę i adres producenta,
- oznaczenie,
- datę produkcji i numer partii,
- wymiary arkuszy papy,
- informacje o uzyskaniu przez wyrób aprobaty technicznej.

Rolki papy należy przechowywać w pomieszczeniach zadanych, chroniących przed zawilgoceniem, w miejscu zabezpieczonym przed działaniem promieni słonecznych i z dala od źródeł ciepła. Rolki papy należy ustawiać w pozycji stojącej w jednej warstwie na paletach transportowych i zabezpieczyć przed przesunięciem polietylenową folią termokurczliwą. Liczba rolek papy pakowanych na jednej palecie powinna być określona przez producenta. Rolki papy należy przewozić krytymi środkami transportowymi. Powinny być one zabezpieczone dodatkowo listwami przed ewentualnym przesunięciem i uszkodzeniem.

### **4.3. Transport środka gruntującego**

Asfaltowy środek gruntujący powinien być pakowany w szczelnie zamknięte bębny metalowe. Bębny należy magazynować w pozycji stojącej z dala od źródeł ognia i elementów grzejnych, w warunkach zabezpieczających je przed nasłonecznieniem i wpływami atmosferycznymi. Asfaltowy środek gruntujący, pakowany jak wyżej, może być przewożony dowolnymi środkami transportu z zachowaniem przepisów obowiązujących przy przewożeniu materiałów niebezpiecznych na drogach publicznych. Bębny ze środkiem gruntującym należy ustawiać w pozycji stojącej, ściśle jeden obok drugiego najwyżej w dwóch warstwach, tak aby tworzyły zwartą całość zabezpieczoną dodatkowo listwami przed ewentualnym przesunięciem i uszkodzeniem.

Składniki żywicznego środka gruntującego (żywica i utwardzacz) powinny być pakowane i przechowywane zgodnie z PN-C-81400:1989 [12] w taki sposób, aby na jedno opakowanie żywicy przypadało jedno opakowanie utwardzacza z zachowaniem proporcji mieszania. Składniki żywiczne należy transportować zgodnie z PN-C-81400:1989 [12] i aktualnie obowiązującymi przepisami transportowymi.

Na każdym opakowaniu środka gruntującego należy umieścić etykietę zawierającą następujące dane:

- nazwę i adres producenta,
- datę produkcji,
- numer partii wyrobu,
- masę netto,
- termin przydatności do użycia,
- informację o uzyskaniu przez wyrób aprobaty technicznej IBDiM,
- informację o proporcji mieszania (w przypadku środka żywicznego),
- napis „Ostrożnie z ogniem”.

## **5. WYKONANIE ROBÓT**

### **5.1. Ogólne zasady wykonywania robót**

Ogólne zasady wykonywania robót podano w STWiORB D-M-00.00.00 „Wymagania ogólne”[1], pkt. 5.

Roboty izolacyjne powinny być wykonane zgodnie z „Rozporządzeniem Ministra Transportu i Gospodarki Morskiej z dnia 30 maja 2000 r. w sprawie warunków technicznych, jakim powinny odpowiadać obiekty inżynierskie i ich usytuowanie” [27] oraz jeśli ST ani dokumentacja projektowa nie podają inaczej, zgodnie z Zaleceniami [30].

### **5.2. Zasady wykonywania robót**

Sposób wykonania robót powinien być zgodny z dokumentacją projektową i ST. W przypadku braku wystarczających danych można korzystać z ustaleń podanych w niniejszej specyfikacji.

Podstawowe czynności przy wykonywaniu robót obejmują:

- roboty przygotowawcze,
- przygotowanie podłoża betonowego,
- zagruntowanie podłoża betonowego,
- ułożenie izolacji termozgrzewalnej,
- roboty wykończeniowe.

### **5.3. Roboty przygotowawcze**

Przed przystąpieniem do robót należy, na podstawie dokumentacji projektowej, ST lub wskazań Inżyniera:

- ustalić materiały niezbędne do wykonania robót,
- określić kolejność, sposób i termin wykonania robót.

### **5.4. Ogólne warunki prowadzenia robót izolacyjnych**

Przy wykonywaniu prac izolacyjnych należy bezwzględnie przestrzegać zaleceń producenta materiału dotyczących wymaganych warunków atmosferycznych: temperatury i wilgotności powietrza. Podczas wykonywania prac Wykonawca zobowiązany jest monitorować wilgotność i temperaturę powietrza. Parametry te muszą odpowiadać wymaganiom podanym w kartach technicznych, Polskich Normach i aprobatkach technicznych. Jeżeli warunki pogodowe odbiegają od wymagań kart technicznych, roboty należy przerwać i wznowić je dopiero po poprawie pogody. Pomiary warunków atmosferycznych należy wykonywać co 3-4 godziny i przy każdej odczuwalnej zmianie pogody.

Jeżeli producent materiałów nie podaje inaczej, to prace izolacyjne należy wykonywać przy dobrej pogodzie, niedopuszczalne jest prowadzenie robót w czasie silnego wiatru, podczas opadów śniegu, deszczu i mżawki, bezpośrednio po opadach oraz przed spodziewanymi opadami, a także w czasie, gdy wilgotność względna powietrza jest większa niż 85%. Roboty można prowadzić, gdy temperatura powietrza oraz podłoża jest wyższa od +5°C dla materiałów asfaltowych i +8°C dla materiałów z tworzyw sztucznych. Temperatura betonowego podłoża przeznaczonego do gruntowania powinna być co najmniej o 3°C wyższa od punktu rosy. Materiały chemoutwardzalne można stosować przy temperaturze otoczenia nie przekraczającej +30°C, gdyż czas przydatności do użycia większości żywic chemoutwardzalnych ulega powyżej tej temperatury znacznemu skróceniu, co może mieć negatywny wpływ na jakość powłoki izolacyjnej, a nawet może uniemożliwić jej wykonanie. W pobliżu wykonywanych robót nie mogą być składane żadne materiały sypkie i pylące.

Powierzchnię, na której wykonuje się roboty izolacyjne należy zabezpieczyć przed wejściem osób oraz wjazdem wszelkich pojazdów nie zatrudnionych bezpośrednio przy wykonywaniu izolacji. Pojazdy mogą poruszać się po wykonanej izolacji jadąc z prędkością nie przekraczającą 10 km/h. Dozwolona jest jedynie jazda na wprost. Niedopuszczalne jest zawracanie pojazdów na izolacji oraz skręcanie kół w stojącym pojeździe. Pod silniki maszyn budowlanych, które ze względów technologicznych muszą stać na izolacji lub na powierzchni czyszczonej przed ułożeniem izolacji, należy podstawiać stalowe rynienki, do których mógłby kapać olej z silników. Oczyszczonej płyty, ani wykonanej izolacji nie wolno zatłuścić olejem. Na wykonanej izolacji nie wolno składować żadnych materiałów ani parkować samochodów i maszyn budowlanych. Nie wolno dopuścić do mechanicznych uszkodzeń izolacji, wbicia w jej powierzchnię obcych przedmiotów (np. grysów) ani do trwałego zanieczyszczenia jej powierzchni.

Jeśli zachodzi konieczność układania izolacji w złych warunkach pogodowych, takich jak niewłaściwa temperatura lub wilgotność powietrza, roboty powinny być prowadzone pod namiotem foliowym lub brezentowym, przy zastosowaniu urządzeń klimatyzacyjnych. Jeżeli roboty będą wykonywane w temperaturze 5-10°C, materiał izolacyjny powinien być uprzednio składowany przez 24 godz. w temp. 20°C. Uwaga: Wszystkie środki gruntujące oraz niektóre żywice zawierają rozpuszczalniki lub części lotne, które są nieszkodliwe przy pracy na otwartym powietrzu, ale przy pracy pod namiotem mogą gromadzić się w większych stężeniach, powodując zatrucie robotników, dlatego roboty wykonywane pod namiotem z użyciem palników gazowych oraz aparatów natryskowych wymagają bardzo sprawnej wentylacji.

Roboty izolacyjne powinny być wykonywane bardzo starannie i przez przeszkolonych pracowników. Zwraca się uwagę, iż wykonywanie poprawek na już ukończonych odcinkach jest bardzo pracochłonne i w przeważającej ilości wypadków prowadzi do powstania trwałych wad powłok izolacyjnych.

## **5.5. Przygotowanie powierzchni płyty betonowej do ułożenia izolacji**

### **5.5.1. Przygotowanie płyty z dojrzałego betonu**

Izolację układa się na odpowiednio wytrzymałym mechanicznie, suchym, czystym, równym i gładkim podłożu. Jeżeli producent w kartach technicznych nie podaje inaczej, to izolację można układać na betonie po co najmniej 14 dniach od jego ułożenia, gdy dojrzewanie betonu następowało w temperaturze co najmniej 15°C. W przypadku, gdy dojrzewanie betonu następowało w temperaturze niższej, okres oczekiwania przed rozpoczęciem robót izolacyjnych należy odpowiednio wydłużyć. Stopień dojrzałości betonu można oceniać zgodnie z „Zaleceniami dotyczącymi oceny jakości betonu „in-situ” w nowo budowanych konstrukcjach obiektów mostowych” [29].

Czyszczenie podłoża należy wykonać przez śrutowanie lub piaskowanie. Podłoże betonowe można też oczyścić hydromonitorem, czyli wodą pod ciśnieniem ok. 100 MPa. Przy stosowaniu tej metody należy pamiętać o dokładnym wysuszeniu podłoża po oczyszczeniu. Należy też zwrócić szczególną uwagę, aby nie usunąć zbyt grubej warstwy powierzchniowej. Podłoże należy dokładnie oczyścić z mleczka cementowego. Następnie oczyszczoną powierzchnię należy odpylić odkurzaczem przemysłowym lub przez zdmuchnięcie pyłu sprężonym powietrzem. Sprężarka powinna być wyposażona w filtr olejowy. Odpylanie należy wykonywać zawsze w kierunku zgodnym z kierunkiem wiatru wiejącego podczas robót.

Przygotowane podłoże powinno spełniać wymagania:

- wytrzymałość gwarantowana na ściskanie powinna być nie mniejsza niż wynikająca z przyjętej klasy betonu,
- wytrzymałość betonu na rozciąganie badana metodą „pull-off” powinna wynosić co najmniej 2,0 MPa. Sprawdzenie wytrzymałości podłoża na odrywanie wykonywane metodą „pull-off” przy średnicy krążka próbnego  $\varnothing$  50 mm powinno być przeprowadzone wg zasady: 1 oznaczenie na 25 m<sup>2</sup> izolowanej powierzchni i min. 5 oznaczeń wg PN-92/B-01814 [13],
- podłoże powinno być suche: beton w stanie powietrzno-suchym, bez widocznych śladów wilgoci i spowodowanych wilgocią zacieмnień; przy pomiarze wilgotności wilgotnościomierzem elektronicznym za podłoże suche należy przyjąć beton o wilgotności mniejszej od 4%; pomiarów wilgotności płyty należy dokonywać przyrządem wycechowanym do pomiaru wilgotności materiałów o porowatości nie przekraczającej 10%,
- podłoże powinno być czyste: powierzchnia betonu wolna od luźnych frakcji pyłów, plam oleju, smarów i innych zanieczyszczeń; ocenę czystości podłoża wykonuje się wizualnie,
- podłoże powinno być gładkie: za podłoże gładkie uznaje się powierzchnie nie wykazujące lokalnych nierówności:
  - w przypadku wybrzuszeń – większych niż 3 mm,
  - w przypadku zagłębień – większych niż 2 mm,przy czym nierówności te nie mogą mieć ostrych krawędzi,
- szorstkość podłoża badana metodą wypełnienia piaskiem nie powinna przekraczać 1,0 mm,
- podłoże powinno być równe: szczeliny pomiędzy powierzchnią podłoża, a łatą o długości 4 m ułożoną na betonie nie powinny przekraczać:
  - 10 mm, gdy pochylenie powierzchni pomostu jest większe od 1,5%,
  - 5 mm, gdy pochylenie powierzchni pomostu jest mniejsze od 1,5%.

Pomiar równości podłoża wykonuje się mierząc cechowanym klinem prześwity pod aluminium łąką długości 4 m, ułożoną na badanej powierzchni.

#### **5.5.2. Przygotowanie płyty ze świeżego betonu**

Po akceptacji Inżyniera i projektanta istnieje możliwość przyspieszenia cyklu realizacji inwestycji dzięki zagruntowaniu świeżo wylanego betonu płyty. W tym przypadku powierzchnia płyty betonowej powinna być poddana obróbce urządzeniem do próżniowego odsysania wody z betonu. Po próżniowym odessaniu wilgoci z płyty, jej powierzchnię należy zatrzeć na gładko packą mechaniczną.

Grunтовanie żywicą należy wykonać natychmiast po ukończeniu zacierania płyty. Powinno ono być wykonane w czasie od 4 do 8 godzin od momentu wylania mieszanki betonowej, czyli przed ukończeniem pierwszej fazy wiązania betonu. Po tym okresie żywica gruntująca nie zwiąże.

### **5.6. Gruntowanie podłoża**

#### **5.6.1. Zasady gruntowania**

Grunтовanie należy zawsze wykonywać zgodnie z instrukcją producenta środka gruntującego oraz tylko jednym rodzajem środka gruntującego. Podłoża zagruntowanego żywicznym środkiem gruntującym nie należy ponownie gruntować asfaltowym środkiem gruntującym i na odwrót. Ułożenie dwóch środków gruntujących: asfaltowego i żywicznego jednego na drugim jest poważnym błędem, który całkowicie zniszczy przyczepność izolacji do podłoża.

Należy unikać chodzenia po świeżo zagruntowanym podłożu. Wykonaną warstwę gruntującą należy chronić przed zabrudzeniem, wpływem czynników atmosferycznych. Wykonanie izolacji powinno nastąpić po utwardzeniu się powłoki z materiału gruntującego (w danej temperaturze zgodnie z zaleceniami producenta), najszybciej jak to możliwe.

#### **5.6.2. Gruntowanie podłoża za pomocą asfaltowych środków gruntujących**

Do gruntowania nowej płyty betonowej asfaltowym środkiem gruntującym można przystąpić, gdy beton jest w wieku co najmniej 14 dni. Gruntowanie podłoża wykonuje się przez jednokrotne pomalowanie powierzchni roztworem asfaltowym w ilości zalecanej przez producenta (zwykle jest to od 0,2 do 0,4 kg/m<sup>2</sup>). Zużycie materiału jest zależne od rodzaju roztworu asfaltowego oraz od chłonności podłoża. Gruntowanie wykonuje się za pomocą wałków malarskich lub szczotek dekarских. Czas schnięcia roztworu asfaltowego jest zależny od rodzaju stosowanych rozpuszczalników oraz od warunków pogodowych (temperatury otoczenia podczas wykonywania robót i wiatru). Optymalny czas schnięcia roztworu asfaltowego powinien wynosić od 30 min do 4 godz. ale nie powinien przekraczać 6 godz. Gdy gruntowana powierzchnia pozostaje lepka przez dłuższy czas może zostać zapyłona.

Prawidłowo zagruntowana powierzchnia po wyschnięciu roztworu asfaltowego powinna mieć jednolitą barwę czarną lub ciemnobrązową, bez smug i przebarwień. Przebarwienia powstają w miejscach, gdzie ułożono zbyt ciekłą warstwę roztworu asfaltowego lub gdzie podłoże było zatłuszczone i roztwór asfaltowy z niego spłynął. W dotyku zagruntowana powierzchnia powinna być sucha, tzn. nie kleić się do skóry ręki oraz nie zostawiać żadnych śladów na skórze.

Grunтовanie roztworem asfaltowym należy wykonywać jednokrotnie, a ułożona warstwa roztworu asfaltowego nie powinna być zbyt gruba. W przypadku dwukrotnego gruntowania lub ułożenia bardzo grubej warstwy roztworu asfaltowego, na powierzchni roztworu utworzy się błonka, pod którą pozostaną resztki rozpuszczalnika, które w sposób istotny osłabiają przyczepność papy do podłoża.

Do przyklejenia papy zgrzewalnej można przystąpić dopiero po całkowitym wyschnięciu środka gruntującego.

#### **5.6.3. Gruntowanie podłoża za pomocą żywicznych środków gruntujących**

Roboty związane z gruntowaniem betonu należy prowadzić ściśle wg instrukcji producenta żywicy w zakresie:

- temperatury podłoża i otoczenia podczas wykonywania robót,
- sposobu oczyszczenia podłoża,
- proporcji, sposobu i czasu mieszania składników,
- sposobu nanoszenia żywicy,
- czasu przydatności żywicy zmieszanej z utwardzaczem do użycia,

- zużycia materiałów.

Żywice epoksydowe są bardzo wrażliwe na zmiany warunków prowadzenia robót oraz na błędy technologiczne. Niedotrzymanie warunków producenta podczas wykonywania robót może doprowadzić do niezwiązania żywicy lub złuszczenia wykonanej warstwy. Wszelkie błędy w prowadzeniu robót mogą spowodować konieczność wykonywania napraw, za które koszty ponosi Wykonawca.

#### a) Gruntowanie świeżego betonu

O ile instrukcja producenta nie stanowi inaczej, gruntowanie świeżego betonu należy wykonać natychmiast po ukończeniu zacierania płyty. Powinno ono być wykonywane w czasie od 4 do 8 godz. od momentu wylania mieszanki betonowej, czyli przed ukończeniem pierwszej fazy wiązania betonu. Po tym okresie żywica gruntująca nie zwiąże.

Bezpośrednio przed przystąpieniem do gruntowania, żywicę należy mieszać z utwardzaczem w odpowiedniej proporcji. Zazwyczaj żywica i utwardzacz dostarczane są na budowę w opakowaniach przeznaczonych do mieszania w całości. Utwardzacz należy przelać do pojemnika z żywicą bazową. Należy uważać, aby na ściankach pojemnika z utwardzaczem nie pozostał materiał. Gdy utwardzacz jest gęsty, należy go zeskrobać ze ścianek oraz z dna pojemnika z żywicą bazową. Mieszanie obu składników należy prowadzić wolnoobrotowym (maks. 300 obr./min) mieszadłem mechanicznym uważając, aby nie napowietrzyć mieszanin. Należy uważać, aby na ściankach i na dnie naczynia nie pozostał nierozmieszany materiał. Żywica nie zmieszana z utwardzaczem nie zwiąże.

Nanoszenie żywicy najlepiej jest wykonywać wałkiem malarskim. Świeżo wykonaną warstwę żywicy należy posypać suszonym ogniowo piaskiem kwarcowym o odpowiedniej granulacji. Jeżeli instrukcja producenta przewiduje układanie żywicy gruntującej w dwóch warstwach, drugą warstwę należy ułożyć w terminie zalecanym przez producenta, zwykle po 24 godz. Bezpośrednio przed ułożeniem drugiej warstwy żywicy należy usunąć nadmiar posypki piaskowej, którą posypano pierwszą warstwę. Piasek można zmieść szczotkami o sztywnym włosiu, zdmuchnąć sprężonym powietrzem lub zebrać odkurzaczem przemysłowym.

#### b) Gruntowanie młodego betonu

Aby można było wykonać gruntowanie młodego (w wieku od 3 do 14 dni) betonu należy bardzo starannie przygotować płytę betonową podczas betonowania, ponieważ zarówno czyszczenie młodej płyty, jak i wykonanie napraw jej górnej powierzchni jest utrudnione z uwagi na dużą wilgotność betonu oraz na to, że młody beton nie osiągnął jeszcze pełnej wytrzymałości. Gruntowanie takiego betonu można wykonać jedynie specjalnymi żywicami, które mogą związać w środowisku wilgotnym.

Do gruntowania młodego betonu można przystąpić w terminie określonym przez producenta żywicy. Zwykle jest to wiek 3 lub 7 dni. Przed gruntowaniem płyta betonu powinna zostać oczyszczona. Przygotowanie i układanie żywicy wykonuje się podobnie jak w przypadku gruntowania świeżego betonu.

#### c) Gruntowanie wilgotnego betonu

Określenie wilgotny beton oznacza beton w stanie matowo-wilgotnym, czyli beton, w którym pory są wypełnione wodą, a jego powierzchnia jest ciemna i matowa bez błyszczącej błonki wody. Nie wolno gruntować betonu mokrego, na którego powierzchni znajduje się błyszcząca warstewka wody. Jeżeli na powierzchni znajduje się warstwa wody, należy ją usunąć przez przedmuchiwanie powierzchni sprężonym powietrzem. Beton wilgotny można gruntować wyłącznie żywicami, które wiążą w środowisku wilgotnym. Żywice przeznaczone do gruntowania suchego betonu nie wiążą w środowisku wilgotnym.

Przed gruntowaniem powierzchnia betonu powinna zostać oczyszczona. Przygotowanie i układanie żywicy wykonuje się podobnie jak w przypadku gruntowania świeżego betonu.

#### d) Gruntowanie suchego betonu

Za suchy beton uważa się beton w stanie powietrzno-suchym, czyli beton którego powierzchnia jest jednolicie jasna bez zaciemnień spowodowanych zawilgoceniem.

Beton suchy można gruntować żywicami, które wiążą w środowisku suchym i wilgotnym. Do gruntowania nowej płyty z betonu żywicznym środkiem gruntującym, przeznaczonym do suchego betonu można przystąpić, gdy beton jest w wieku co najmniej 14 dni. Przed gruntowaniem powierzchnia betonu powinna zostać oczyszczona. Gruntowanie suchego betonu wykonuje się jedno lub dwukrotnie. Roboty wykonuje się podobnie jak w przypadku gruntowania świeżego betonu.

### 5.7. Układanie izolacji z pap zgrzewalnych

#### 5.7.1. Liczba warstw izolacji

Izolacje z papy zgrzewalnej mogą być wykonywane jako jednowarstwowe i dwuwarstwowe. Zaleca się układanie izolacji w jednej warstwie, ponieważ są one mniej podatne na błędy wykonawcze. Na

odpowiedzialnych obiektach autostradowych nie dopuszcza się stosowania systemów dwuwarstwowych. Liczbę układanych warstw określa projekt techniczny izolacji, który powinien dostarczyć Wykonawca.

Przystępując do wykonania izolacji należy tak zaplanować roboty, aby rozpoczynać od najniższego punktu konstrukcji. Arkusze papy należy układać w taki sposób, aby woda spływająca z arkusza ułożonego wyżej spływała na arkusz położony niżej („zasada dachówki”).

### **5.7.2. Układanie izolacji właściwej**

Izolację z papy zgrzewalnej wykonuje się przez przyklejenie warstwy papy na zagruntowanym podłożu. Podłoże może być zagruntowane asfaltowym lub żywicznym środkiem gruntującym. Do przyklejania papy można przystąpić po całkowitym wyschnięciu asfaltowego środka gruntującego lub po utwardzeniu żywicznego środka gruntującego. Przyklejanie papy rozpoczyna się od zamontowania rolki papy w uchwytach palnika. Podczas klejenia powierzchnię arkusza papy podgrzewa się palnikiem gazowym do roztopienia asfaltu na spodniej stronie arkusza. Podczas pracy palnik przesuwają się, a rolka papy jest rozwijana i doklejana do podłoża. Do klejenia arkuszy należy stosować palniki gazowe, które umożliwiają nadtopienie papy jednocześnie na całej szerokości arkusza. Bardzo ważnym czynnikiem, decydującym o jakości wykonywanej izolacji jest dostarczenie odpowiedniej ilości energii cieplnej podczas nadtapiania arkusza. Roztopieniu powinna ulec cała warstwa asfaltu znajdująca się pod osnową. Asfalt ten powinien spływać z rolki na podłoże tworząc przed rolką warstwę płynnego asfaltu o szerokości około 8 do 10 cm. Rozwijana z rolki papa powinna „topić” się w roztopionym asfalcie i jednocześnie wyciskać nadmiar roztopionego asfaltu tak, aby przez cały czas przed rozwijaną rolką papy utrzymywała się warstewka płynnego asfaltu o podanej wyżej szerokości. Płynny asfalt powinien wypływać także na boki rolki na szerokości około 2 do 6 cm.

Gdy przyklejany arkusz się kończy, jego krawędź należy podtrzymać metalową „laską”, nadtopić od spodu małym jednopłomieniowym palnikiem i dopiero wtedy położyć na podłożu.

Poszczególnie arkusze papy łączą się ze sobą na zakład:

- poprzeczny (równoległe do długości arkusza papy) o szerokości 8 cm,
- podłużny (równoległe do szerokości arkusza papy) o szerokości 15 cm.

Styki podłużne sąsiadujących arkuszy należy przesunąć względem siebie o co najmniej 50 cm. Nie wolno dopuścić, aby w jednym miejscu nachodziły na siebie 4 arkusze papy. Gdy zachodzi konieczność przyklejenia w jednym miejscu 4 arkuszy, należy zawczasu wyciąć i usunąć naroże najniżej położonego arkusza papy.

W czasie układania krawężnika oraz zbrojenia kap chodnikowych oraz betonowania izolację w rejonie robót należy przykryć np. miękkimi płytami pilśniowymi lub blatami drewnianymi.

Do wykonania warstwy ochronnej lub nawierzchni drogowej należy przystąpić natychmiast po ułożeniu izolacji. Wszelki ruch technologiczny ludzi i pojazdów po izolacji, nie związany bezpośrednio z układaniem warstwy ochronnej lub nawierzchni jest zabroniony do czasu wykonania tych warstw. Niedopuszczalne jest także składowanie na wykonanie izolacji żadnych materiałów i narzędzi. Do czasu ułożenia warstwy ochronnej na izolację nie wolno wchodzić, nie wolno po niej jeździć, składować narzędzi i materiałów. W pobliżu robót hydroizolacyjnych nie wolno składować żadnych materiałów sypkich i pyłących.

### **5.7.3. Wykonywanie obróbek na krawędziach izolacji**

Miejsca zakończeń i wywinięć izolacji na krawędziach obiektu oraz przy dylatacjach, miejscach przebiegów izolacji przez rury i słupy osadzone w płycie oraz miejsca osadzeń wpustów i sączków wymagają wykonania robót ze szczególną starannością. Krawędzie przyklejanej izolacji należy nadtapiać mocniej niż środkową część arkusza, a po przyklejeniu do podłoża izolację należy dodatkowo nagrzać palnikiem.

### **5.7.4. Wykonywanie styków izolacji na granicy etapowania robót**

Zasada wykonywania styków arkuszy papy w taki sposób, aby woda spływająca z arkusza ułożonego wyżej spływała na arkusz położony niżej powinna być stosowana we wszystkich tych przypadkach, gdy jest to możliwe ze względów wykonawczych i organizacyjnych. Mogą się jednak pojawić styki arkuszy wykonane odwrotnie, tj. takie, na których woda przepływa z arkusza naklejonego niżej na arkusz naklejony wyżej. Takie przypadki mogą mieć miejsce na granicach etapowania robót izolacyjnych, np. gdy izolacja jest wykonywana najpierw w pasach pod chodnikami, a później na jezdni.

Jeżeli zachodzi konieczność etapowania robót, to krawędź arkusza papy na granicy etapu robót powinna zostać zawsze mocno przeklejona do podłoża. Pozostawienie nie doklejonej krawędzi arkusza papy, aby później wkleić pod nią inny arkusz i zachować „zasadę dachówki” jest poważnym błędem. Pod krawędzią takiego celowo nie doklejonego arkusza papy zbiera się wilgoć i pył, a często arkusz papy na granicy klejenia ulega uszkodzeniu. Prawidłowe wklejenie arkusza papy pod pozostawioną krawędź jest niewykonalne ze względu na

zawilgocenia i zabrudzenia pozostawionej pachwiny oraz utrudniony dostęp palnika. W takim przypadku należy zrobić tzw. „styk odwrotny”. Arkusz papy na granicy etapu robót należy przykleić w całości do podłoża i pozostawić na czas przerwy w robotach. Po wznowieniu robót krawędź przyklejonego arkusza papy należy oczyścić ze wszystkich zanieczyszczeń na szerokości około 20 cm. Gdy zabrudzenia powierzchni są znaczne, należy podgrzać od góry krawędź przyklejonego arkusza do nadtopienia asfaltu od góry arkusza i ściąć metalową szpachelką zanieczyszczenia wraz z częścią masy asfaltowej, która znajduje się ponad osnową papy. Następnie oczyszczoną krawędź należy rozgrzać palnikiem do roztopienia asfaltu. Nowy arkusz należy przykleić na tak oczyszczoną krawędź.

## **5.8. Roboty wykończeniowe**

Roboty wykończeniowe powinny być zgodne z dokumentacją projektową i ST. Do robót wykończeniowych należą prace związane z dostosowaniem wykonanych robót do warunków budowy obiektu i roboty porządkujące.

# **6. KONTROLA JAKOŚCI ROBÓT**

## **6.1. Ogólne zasady kontroli jakości robót**

Ogólne zasady kontroli jakości robót podano w STWiORB D-M-00.00.00 [1] „Wymagania ogólne”, pkt. 6.

Podczas wykonywania robót Wykonawca zobowiązany jest prowadzić protokół prac izolacyjnych, w którym w formie tabelarycznej powinien podać wszystkie niezbędne informacje o warunkach atmosferycznych, stanie stosowanych materiałów, parametrach technologicznych wbudowania materiałów, ilości zastosowanych materiałów oraz wyniki badań wykonanej izolacji. Przykłady protokołów kontroli zostały podane w załącznikach.

## **6.2. Badania przed przystąpieniem do robót**

Przed przystąpieniem do robót Wykonawca powinien:

- uzyskać wymagane dokumenty, dopuszczające wyroby budowlane do obrotu i powszechnego stosowania (certyfikaty zgodności, deklaracje zgodności, aprobaty techniczne, ew. badania materiałów wykonane przez dostawców itp.), potwierdzające zgodność materiałów z wymaganiami pkt. 2 niniejszej specyfikacji,
- przedstawić karty techniczne stosowanych materiałów,
- ew. wykonać własne badania właściwości materiałów przeznaczonych do wykonania robót, określone w pkt. 2 lub przez Inżyniera.

Wszystkie dokumenty oraz wyniki badań Wykonawca przedstawi Inżynierowi do akceptacji.

Na żądanie Inżyniera Wykonawca powinien przedstawić aktualne wyniki badań materiałów wykonywanych w ramach nadzoru wewnętrznego przez producenta.

Przed zastosowaniem materiałów Wykonawca zobowiązany jest sprawdzić:

- nr produktu,
- stan opakowań materiału,
- warunki przechowywania materiału,
- datę produkcji i datę przydatności do stosowania.

Dodatkowo po otwarciu pojemnika ze środkiem gruntującym Wykonawca powinien ocenić jego wygląd.

Przykłady protokołów z kontroli jakości materiałów podano w załącznikach 1-3.

## **6.3. Badania w czasie robót**

Kontrolę wykonania robót izolacyjnych powinien sprawdzić Wykonawca, który dokonuje oceny zgodności wyrobu zgodnie z systemem 4 wg Rozporządzenia Ministra Infrastruktury z dnia 11 sierpnia 2004 r. w sprawie sposobów deklarowania zgodności wyrobów budowlanych oraz sposobu znakowania ich znakiem budowlanym (Dz.U. z 2004 r. nr 198, poz. 2041) [30].

Kontrola wykonania robót obejmuje:

- sprawdzenie przygotowania podłoża,

- kontrolę wykonania warstwy gruntującej,
- kontrolę wykonania izolacji właściwej.

### 6.3.1. Kontrola przygotowania podłoża

Podłoże powinno spełniać wymagania podane w pkt. 5.5. Przykład protokołu z kontroli przygotowania podłoża podano w załączniku 4.

### 6.3.2. Kontrola zagruntowania podłoża betonowego

Po zagruntowaniu podłoża stan powłoki gruntującej należy ocenić wizualnie:

- przy stosowaniu asfaltowych środków gruntujących: prawidłowo zagruntowana powierzchnia powinna być czarna lub ciemnobrązowa i matowa. Po dotknięciu ręką nie powinna brudzić skóry,
- przy zastosowaniu żywicznych środków gruntujących: prawidłowo zagruntowana powierzchnia powinna być sucha i lekko błyszcząca. Po dotknięciu ręką nie powinna brudzić skóry. Posypka piaskowa powinna być mocno przyklejona do żywicy i częściowo w nią wtopiona.

Kontrola grubości układanej powłoki gruntującej powinna być wykonywana na bieżąco przez sprawdzenie ilości zużytych materiałów, ilości dozowanych składników, czasu mieszania, czasu aplikacji (dotyczy żywicznych środków gruntujących).

Z ułożenia środka gruntującego należy sporządzić protokół. Wzorzec protokołu został zamieszczony w załącznikach 5 i 6.

### 6.3.3. Kontrola ułożenia papy zgrzewalnej

Podczas układania izolacji należy kontrolować:

- równość układania arkuszy i szerokość zakładów,
- wygląd zewnętrzny układanej izolacji – ocena wizualna: prawidłowo wykonana izolacja z papy zgrzewalnej powinna mieć jednolity wygląd i jednolitą barwę. Niedopuszczalne są przebarwienia, niedoklejenia, pęcherze, pęknięcia, fałdy i inne uszkodzenia,
- prawidłowość sklejania krawędzi arkuszy – ocena wizualna: spod przyklejanego arkusza powinny być wypływy masy asfaltowej na szerokości około 2 do 6 cm,
- stan przyklejenia izolacji do podłoża – ocena metodą opukiwania: metoda polega na delikatnym opukiwaniu powierzchni izolacji i poszukiwaniu miejsc, które dają głuchy dźwięk. W tych miejscach jest pusta przestrzeń pod izolacją, czyli izolacja jest niedoklejona do podłoża,
- przyczepność izolacji do podłoża.

Po wykonaniu izolacji należy wykonać badanie jej przyczepności do podłoża. Badanie przyczepności izolacji do podłoża powinno być wykonywane na kilku losowo wybranych przez Inżyniera polach na obiekcie. Pole badawcze powinno mieć powierzchnię około 4 m<sup>2</sup>. Na każdym polu badawczym należy wykonać badania w 5 punktach pomiarowych. Na obiektach o powierzchni mniejszej od 1000 m<sup>2</sup> należy wyznaczyć 2 pola badawcze. Na obiektach większych należy dodać jedno pole badawcze na każde dodatkowo rozpoczęte 2000 m<sup>2</sup> izolowanej powierzchni.

Jeżeli dokumentacja projektowa i ST nie podają inaczej można stosować jedną z dwóch metod oceny przyczepności izolacji do podłoża:

- metoda odrywania paska: polega na oderwaniu paska izolacji o szerokości 5 cm i długości 15 cm od podłoża i ocenie stanu powierzchni zerwania. Papa powinna być zerwana w materiale (masie asfaltowej) poniżej osnowy. Powierzchnia zerwania nie powinna brudzić skóry. Na powierzchni zerwania nie powinno być drobnych pęcherzy,
- metoda „pull-off”: polega na odrywaniu metalowych krążków o średnicy zewnętrznej 50 mm, naklejonych na izolacji za pomocą kleju, przy zastosowaniu specjalnego aparatu i zmierzeniu siły zrywającej. Przed naklejeniem krążka izolację należy naciąć specjalną koronką o średnicy rdzenia równej średnicy krążka. Nacięcie należy wykonać przez całą grubość izolacji. Na każdym polu należy nakleić po 5 krążków, oderwać je aparatem „pull-off” i obliczyć średnią arytmetyczną z pomiaru. Pomiaru należy wykonywać przy temperaturze otoczenia nie wyższej niż +22°C, w cieniu. Średnia wartość przyczepności do podłoża nie powinna być mniejsza od wartości wymaganej, podanej w tablicy 7.



**tablica 7. Minimalne wartości przyczepności izolacji z papy zgrzewalnej do podłoża w różnych temperaturach otoczenia**

Lp.	Temperatura otoczenia, °C	Minimalna przyczepność izolacji do podłoża, MPa
1	6 – 10	0,7
2	10 – 14	0,6
3	14 – 18	0,5
4	18 – 22	0,4
5	22 – 26	0,3

Z ułożenia izolacji powinien zostać sporządzony protokół, np. wg wzorca zamieszczonego w załączniku 7.

W trakcie robót izolacyjnych należy sukcesywnie wypełniać protokół pomiarów warunków klimatycznych wg wzorca zamieszczonego w załączniku 8.

#### **6.3.4. Wady wykonanej izolacji i ich naprawa**

Przed ułożeniem nawierzchni na izolacji należy przeprowadzić przegląd izolacji i jej odbiór. Jeżeli w czasie przeglądu zostaną stwierdzone uszkodzenia izolacji, to powinny one zostać naprawione. Szczegółowy sposób naprawy powinien zostać określony przez projektanta (lub z nim uzgodniony).

Do najczęściej spotykanych wad izolacji należą:

- niedoklejenie arkuszy na krawędziach,
- pęcherze pod izolacją,
- uszkodzenia mechaniczne.

Jeżeli niedoklejenie arkuszy papy ogranicza się do zbyt małych wypływów asfaltu spod arkusza papy, naprawa powinna polegać na nadtopieniu styków arkuszy papy palnikiem od góry. Po lekkim wystygnięciu papy krawędź arkusza należy docisnąć do podłoża.

Pęcherze nie mogą być pozostawione w izolacji. Prawidłowa naprawa pęcherza polega na wycięciu prostokątnego kawałka izolacji wokół pęcherza i usunięciu go w całości. Papę należy odcinać od podłoża ostrym narzędziem. Jeżeli pod papą była woda, to podłoże należy wysuszyć. Podłoże, w miejscu po usuniętej izolacji, należy rozgrzać palnikiem do roztopienia pozostałego na podłożu asfaltu z papy oraz środka gruntującego. Na rozgrzane podłoże należy nakleić łątę z nowego materiału, sięgającą po 8 cm w każdym kierunku poza krawędź wycięcia.

Uszkodzenia mechaniczne powstają na skutek przecięcia izolacji ostrymi przedmiotami. Naprawę uszkodzeń mechanicznych wykonuje się podobnie jak w przypadku pęcherzy. Z podłoża należy usuwać jedynie oderwane fragmenty izolacji, a miejsce uszkodzenia należy przed przyklejeniem łąty nadtopić od góry palnikiem.

## **7. OBMIAR ROBÓT**

### **7.1. Ogólne zasady obmiaru robót**

Ogólne zasady obmiaru robót podano w STWiORB D-M-00.00.00 „Wymagania ogólne” [1], pkt. 7.

### **7.2. Jednostka obmiarowa**

Jednostką obmiarową jest m<sup>2</sup> (metr kwadratowy) zaizolowanej powierzchni.

## **8. ODBIÓR KOŃCOWY**

### **8.1. Ogólne zasady odbioru robót**

Ogólne zasady odbioru robót podano w STWiORB D-M-00.00.00 „Wymagania ogólne” [1], pkt. 8. Roboty uznaje się za wykonane zgodnie z dokumentacją projektową, ST i wymaganiami Inżyniera, jeżeli wszystkie pomiary i badania z zachowaniem tolerancji wg punktu 6 dały wyniki pozytywne.

### **8.2. Odbiór robót zanikających i ulegających zakryciu**

Odbiorowi robót zanikających i ulegających zakryciu podlegają:

- podłoże betonowe przygotowane do ułożenia izolacji,
- zagruntowane podłoże betonowe,
- ułożona izolacja właściwa.

Odbiór tych robót powinien być zgodny z wymaganiami pkt. 8.2 STWiORB D-M-00.00.00 „Wymagania ogólne” [1] oraz niniejszej STWiORB. Na podstawie wyników badań wg pkt. 6. należy sporządzić protokoły odbioru robót końcowych. Jeżeli wszystkie badania dały wyniki dodatnie, wykonane roboty izolacyjne należy uznać za zgodne z wymaganiami STWiORB. Jeżeli choć jedno badanie dało wynik ujemny, wykonane roboty należy uznać za niezgodne z wymaganiami norm i kontraktu. W takiej sytuacji Wykonawca obowiązany jest doprowadzić roboty izolacyjne do zgodności z normą i przedstawić je do ponownego odbioru.

## **9. PODSTAWA PŁATNOŚCI**

### **9.1. Ogólne ustalenia dotyczące podstawy płatności**

Ogólne ustalenia dotyczące podstawy płatności podano w STWiORB D-M-00.00.00 „Wymagania ogólne” [1], pkt. 9.

### **9.2. Cena jednostki obmiarowej**

Cena jednostkowa wykonania izolacji płyty pomostu, płyt przejściowych oraz pod kapami chodnikowymi obejmuje:

- zakup, dostarczenie i składowanie materiałów,
- koszt zapewnienia niezbędnych czynników produkcji,
- wykonanie niezbędnych projektów technologicznych;
- wykonanie i rozbiórka niezbędnych rusztowań,
- wykonanie, utrzymanie i rozbiórka niezbędnych placów składowych,
- wykonanie, utrzymanie i rozbiórka niezbędnych dróg dojazdowych,
- wykonanie, utrzymanie i rozbiórka niezbędnego oznakowania robót,
- przystosowanie robót do warunków atmosferycznych (np. zastosowanie namiotów),
- przygotowanie powierzchni betonowej do wykonania izolacji przez odpowiednie czyszczenie np. strumieniowo-ścierne i odpylenie,
- zagruntowanie powierzchni betonu,
- ułożenie izolacji zgodnie z niniejszą STWiORB i dokumentacją projektową,
- wykonanie badań kontrolnych wg pkt. 6,
- wykonanie napraw ułożonej izolacji,
- wszystkie inne czynności nieujęte a konieczne do wykonania w ramach niniejszej specyfikacji.

Cena uwzględnia również zakłady, odpady i ubytki materiałowe oraz oczyszczenie miejsca pracy.

Wszystkie roboty powinny być wykonane wg wymagań dokumentacji projektowej, ST i niniejszej specyfikacji technicznej.

### **9.3. Sposób rozliczenia robót tymczasowych i prac towarzyszących**

Cena wykonania robót określonych niniejszą STWiORB obejmuje:

- roboty tymczasowe, które są potrzebne do wykonania robót podstawowych, ale nie są przekazywane Zamawiającemu i są usuwane po wykonaniu robót podstawowych,
- prace towarzyszące, które są niezbędne do wykonania robót podstawowych, niezaliczane do robót tymczasowych.

## **10. PRZEPISY ZWIĄZANE**

### **10.1. Ogólne specyfikacje techniczne (STWiORB)**

[1]. D-M-00.00.00. Wymagania ogólne

### **10.2. Normy**

[2]. PN-90/B-04615 Papy asfaltowe i smołowe. Metody badań

- [3]. PN-EN 12311-1:2001 - Elastyczne wyroby wodochronne. Część 1: Wyroby asfaltowe do izolacji wodochronnej dachów. Określanie właściwości mechanicznych przy rozciąganiu
- [4]. PN-EN 1427:2009 - Asfalty i produkty asfaltowe. Oznaczanie temperatury mięknięcia. Metoda pierścieni i kula
- [5]. PN-EN 12593:2009 - Asfalty i produkty asfaltowe. Oznaczanie temperatury łamliwości metodą Fraassa
- [6]. PN-EN 1767:2008 - Wyroby i systemy do ochrony i napraw konstrukcji betonowych. Metody badań. Analiza w podczerwieni
- [7]. PN-B-24620:1998 - Lepiki, masy i roztwory asfaltowe stosowane na zimno
- [8]. PN-EN ISO 9029:2005 - Oznaczanie zawartości wody metodą destylacyjną
- [9]. PN-EN ISO 2431:1999 - Farby i lakiery. Oznaczanie czasu wypływu za pomocą kubków wypływowych
- [10]. PN-87/C-89085.03 - Żywice epoksydowe. Metody badań. Oznaczanie gęstości (masy właściwej)
- [11]. PN-86/C-89085.06 - Żywice epoksydowe. Metody badań. Oznaczanie lepkości
- [12]. PN-78/C-81400:1989 - Wyroby lakierowane. Pakowanie, przechowywanie i transport
- [13]. PN-92/B-01814 - Antykorozyjne zabezpieczenia w budownictwie. Konstrukcje betonowe i żelbetowe. Metoda badań przyczepności powłok ochronnych

### 10.3. Inne dokumenty

- [14]. Procedura IBDiM nr PB/TM-1/1 Badanie grubości arkusza
- [15]. Procedura IBDiM nr PB/TM-1/2 Badanie grubości warstwy izolacyjnej pod osnową papy
- [16]. Procedura IBDiM nr PB/TM-1/3 Badanie przesiąkliwości papy
- [17]. Procedura IBDiM nr PB/TM-1/4 Badanie siły zrywającej przy rozrywaniu
- [18]. Procedura IBDiM nr PB/TM-1/5 Pomiar przyczepności izolacji do podłoża przez odrywanie (metoda „pull-off”)
- [19]. Procedura IBDiM nr PB/TM-1/6 Pomiar przyczepności przez odrywanie
- [20]. Procedura IBDiM nr PB/TM-1/7 Pomiar przyczepności izolacji do podłoża przez ścinanie
- [21]. Procedura IBDiM nr PB/TM-1/8 Badanie sedymentacji roztworów asfaltowych
- [22]. Procedura IBDiM nr PB/TM-1/9 Badanie wytrzymałości na ścinanie styków arkuszy papy
- [23]. Procedura IBDiM nr PB/TM-1/10      Badanie czasu wysychania roztworu asfaltowego
- [24]. Procedura IBDiM nr TN-3/4/2000      Badanie lepkości
- [25]. Procedura IBDiM nr PB-TWm-24/97 Badanie czasu zachowania właściwości roboczych dla materiałów z żywic epoksydowych
- [26]. Rozporządzenie Ministra Transportu i Gospodarki Morskiej z dnia 30 maja 2000 r. w sprawie warunków technicznych, jakim powinny odpowiadać obiekty inżynierskie i ich usytuowanie (Dz.U. nr 63, poz. 735)
- [27]. Określenie parametrów pap termozgrzewalnych przeznaczonych do wykonywania izolacji przeciwwodnych na mostowych obiektach autostradowych, IBDiM, Warszawa, 2000
- [28]. Zalecenia dotyczące oceny jakości betonu „in-situ” w nowo budowanych konstrukcjach obiektów mostowych, GDDP, Warszawa, 1998
- [29]. Rozporządzenie Ministra Infrastruktury z dnia 11 sierpnia 2004 r. w sprawie sposobów deklarowania zgodności wyrobów budowlanych oraz sposobu znakowania ich znakiem budowlanym (Dz.U. z 2004 r. nr 198, poz. 2041)
- [30]. Zalecenia wykonywania izolacji z pap zgrzewalnych i nawierzchni asfaltowych na drogowych obiektach mostowych, IBDiM, Warszawa, 2005



# **SPECYFIKACJA TECHNICZNA WYKONANIA I ODBIORU ROBÓT BUDOWLANYCH**

## **M-28.00.00.00**

### **Wypożyczenie pomostu**

## **M-28.01.01.00**

### **Krawężniki kamienne**

## **M-28.01.01.51**

### **Ustawienie krawężników kamiennych kotwionych 20x20cm na podlewce z mieszanek niskoskurczowych**

## **1. WSTĘP**

### **1.1. Przedmiot Specyfikacji Technicznej Wykonania i Odbioru Robót Budowlanych (STWiORB)**

Przedmiotem niniejszej STWiORB są wymagania dotyczące wykonania i odbioru robót budowlanych związanych z ustawieniem krawężników kamiennych kotwionych 20x20 na obiektach mostowych podczas przebudowy mostu realizowanej w ramach inwestycji „Przebudowa mostu na potoku Ruda w m. Dobrynin w ciągu drogi powiatowej nr 1176R, Tuszyna – Niwiska - Kolbuszowa, km 3+220”.

### **1.2. Zakres stosowania STWiORB**

Specyfikacja Techniczna jest stosowana jako dokument przetargowy i kontraktowy przy zlecaniu i realizacji robót wymienionych w pkt. 1.1.

### **1.3. Zakres robót objętych STWiORB**

Ustalenia zawarte w niniejszej specyfikacji dotyczą zasad prowadzenia robót związanych z wykonaniem i odbiorem ustawienia krawężników kamiennych kotwionych 20x20cm na podlewce na płycie pomostu.

### **1.4. Określenia podstawowe**

**1.4.1. Krawężnik kamienny** – element kamienny, długości większej od 30 cm, powszechnie stosowany jako obramowanie drogi, chodnika, ścieżki.

**1.4.2. Krawężnik kamienny kotwiony** – krawężnik wyposażony w kotwy z prętów stalowych żebrowanych.

**1.4.3. Obrabianie mechaniczne** – wykończenie powierzchni z widocznymi śladami narzędzi, uzyskane z zastosowaniem obróbki mechanicznej.

Pozostałe określenia podstawowe są zgodne z obowiązującymi, odpowiednimi polskimi normami i z definicjami podanymi w STWiORB D-M-00.00.00 „Wymagania ogólne” [1] pkt. 1.4.

### **1.5. Ogólne wymagania dotyczące robót**

Ogólne wymagania dotyczące robót podano w STWiORB D-M-00.00.00 „Wymagania ogólne” [1] pkt. 1.5.

## **2. MATERIAŁY**

### **2.1. Ogólne wymagania dotyczące materiałów**

Ogólne wymagania dotyczące materiałów, ich pozyskiwania i składowania, podano w STWiORB D-M-00.00.00 „Wymagania ogólne” [1] pkt. 2.

### **2.2. Materiały do wykonania robót**

#### **2.2.1. Zgodność materiałów z dokumentacją projektową**

Materiały do wykonania robót powinny być zgodne z ustaleniami dokumentacji projektowej lub ST.

## **2.2.2. Stosowane materiały**

Przy ustawianiu krawężników na podlewce można stosować następujące materiały:

- krawężniki kamienne,
- podlewka z zaprawy niskoskurczowej lub grysłu jednofrakcyjnego,
- materiały uszczelniające.

## **2.2.3. Krawężniki kamienne**

### **2.2.3.1. Zasady ogólne**

- jeśli nie ustalono inaczej, krawężniki powinny być dostarczane o długości 1 m,
- w przypadku krawężników łukowych długość jest dłuższym wymiarem; minimalna długość krawężników łukowych powinna wynosić 50 cm, długość maksymalną określa producent; krawężniki łukowe powinny być identyfikowane za pośrednictwem promienia powierzchni pionowej; długość całkowitą kilku krawężników łukowych należy mierzyć bez uwzględnienia spoin na krawędziach wspólnych powierzchni widocznych; końce krawężników łukowych powinny być zaokrąglone,
- ostre krawędzie krawężników mogą mieć fazy o nominalnych wymiarach pionowych i poziomych nie przekraczających 2 mm; wymiary większych faz, zaokrąglonych naroży lub skosów, jeśli są stosowane, powinny być określone przez dostawcę lub zamawiającego,
- rozróżnia się różne kształty krawężników, np. prostokątne, skośne, podcięte, z fazą, zaokrąglone itp. (przykłady w zał. 1),
- rozróżnia się dwa typy krawężników (przykłady w zał. 2):
- uliczne, do oddzielenia powierzchni znajdujących się na różnych poziomach (np. jezdni i chodnika),
- drogowe (wtopione), do oddzielenia powierzchni znajdujących się na tym samym poziomie (np. jezdni i pobocza),
- na powierzchni czołowej krawężników nie powinno być otworów montażowych,
- rozróżnia się różne klasy odnoszące się do określonych właściwości wyrobu, które ustala dokumentacja projektowa lub Inżynier.

### **2.2.3.2. Wymagania ogólne wobec krawężników**

- jeśli nie ustalono inaczej, krawężniki powinny być dostarczane o długości 1 m,
- w przypadku krawężników łukowych długość jest dłuższym wymiarem; minimalna długość krawężników łukowych powinna wynosić 50 cm, długość maksymalną określa producent; krawężniki łukowe powinny być identyfikowane za pośrednictwem promienia powierzchni pionowej; długość całkowitą kilku krawężników łukowych należy mierzyć bez uwzględnienia spoin na krawędziach wspólnych powierzchni widocznych; końce krawężników łukowych powinny być zaokrąglone,
- ostre krawędzie krawężników mogą mieć fazy o nominalnych wymiarach pionowych i poziomych nie przekraczających 2 mm; wymiary większych faz, zaokrąglonych naroży lub skosów, jeśli są stosowane, powinny być określone przez dostawcę lub zamawiającego,
- rozróżnia się różne kształty krawężników, np. prostokątne, skośne, podcięte, z fazą, zaokrąglone itp. (przykłady w zał. 1),
- rozróżnia się dwa typy krawężników (przykłady w zał. 2):
  - uliczne, do oddzielenia powierzchni znajdujących się na różnych poziomach (np. jezdni i chodnika),
  - drogowe (wtopione), do oddzielenia powierzchni znajdujących się na tym samym poziomie (np. jezdni i pobocza),
- na powierzchni czołowej krawężników nie powinno być otworów montażowych,
- rozróżnia się różne klasy odnoszące się do określonych właściwości wyrobu, które ustala dokumentacja projektowa lub Inżynier.

### 2.2.3.3. Wymagania techniczne wobec krawężników

Wymagania techniczne stawiane krawężnikom kamiennym określa PN-EN 1343 [20] w sposób przedstawiony w tablica 1.

**tablica 1. Wymagania wobec krawężnika kamiennego, ustalone w PN-EN 1343 [20] (Uwaga: Klasy poszczególnych parametrów powinny być ustalone w dokumentacji projektowej lub przez Inżyniera)**

Lp.	Cecha	Norma	Wymagania	
1	Dopuszczalne odchyłki, w mm	PN-EN 1343,	Szerokość	Wysokość
	a) całkowitej szerokości i wysokości	zał. A	± 10 ± 5 ± 3	± 20 ± 20 ± 10
	b) na skosach krawężników z fazą, w mm		± 2 ± 15 ± 5	
	powierzchnie piłowane			
	powierzchnie ciosane			
	powierzchnie obrabiane		obrabiane	
	c) powierzchni czołowych krawężników prostych, w mm		± 3	
	prostoliniowość krawędzi równoległych do powierzchni górnej		± 3	
	prostoliniowość krawędzi prostopadłych do powierzchni górnej, 3 mm od góry		± 7	
	prostopadłość pomiędzy powierzchniami górną i czołową, gdy tworzą one kąt prosty		± 5	
	nierówności górnej powierzchni		± 5	
	prostopadłość pomiędzy powierzchnią górną i powierzchnią tylną			
	d) promień krawężników łukowych z powierzchnią ciosaną lub obrabianą, w porównaniu z powierzchnią po obróbce mechanicznej		2% wartości zadeklarowanej	
	e) nierówności (wypukłości i wklęsłości) powierzchni czołowej, w mm		+ 10, – 15 + 5, – 10 + 3, – 3	
	ciosanej			
	z grubą fakturą			
	z drobną fakturą			
2	Odporność na zamrażanie/rozmarzanie, przy liczbie cykli 48, dla klasy 1 (W przypadkach szczególnych zastosowań – norma dopuszcza inne rodzaje badań)	PN-EN 12371	Odporne (≤ 20% zmiany wytrzymałości na zginanie)	
3	Wytrzymałość na zginanie, w MPa, powinna być zadeklarowana przez producenta, przy czym dla zastosowań na: obszarach ruchu pieszego i rowerowego obszarach dostępnych dla lekkich pojazdów i motocykli i sporadycznie dla samochodów; wjazd do garaży terenach spacerowych, placach targowych, sporadycznie użytkowanych przez pojazdy dostawcze i pogotowia obszarach ruchu pieszego często używanych przez samochody ciężarowe drogach i ulicach, stacjach benzynowych	PN-EN 12372, PN-EN 1343, zał. B]	Zalecane minimalne obciążenie niszczące, w kN  3,5 6,0  9,0  14,0 25,0	
4	Wygląd	PN-EN 1343	1. Próbką odniesienia powinna pokazywać wygląd gotowego wyrobu oraz dawać przybliżone pojęcie w odniesieniu do barwy, wzoru użyczenia, struktury i wykończenia powierzchni 2. Nasiąkliwość (w % masy), badana wg PN-EN 13755, powinna być zadeklarowana przez producenta (np. 0,5÷3,0%) 3. Opis petrograficzny, wg PN-EN 12407, powinien być dostarczony przez producenta 4. Chemiczna obróbka powierzchni – stwierdzenie producenta/dostawcy czy wyrób był jej poddany i jaki był rodzaj obróbki	

### 2.2.3.4. Przechowywanie krawężników

Krawężniki mogą być przechowywane na składowiskach otwartych.

Krawężniki uliczne i drogowe typu „A” (patrz – zał. 2) należy układać na powierzchniach spodu, w szeregu, na podkładkach drewnianych.

Dopuszcza się składowanie krawężników prostych w kilku warstwach, przy zastosowaniu drewnianych podkładek pomiędzy poszczególnymi warstwami, przy czym suma wysokości warstw nie powinna przekraczać 1,2 m.

#### 2.2.4. Podlewka pod krawężnik

##### 2.2.4.1. Podlewka z zaprawy niskoskurczowej

Jeżeli dokumentacja projektowa nie podaje inaczej, można stosować zaprawę o właściwościach podanych w dalszym ciągu.

Należy stosować zaprawę przygotowywaną w wytwórni i dostarczaną na budowę w postaci proszku, gotową do użycia po rozmieszaniu z wodą w odpowiedniej proporcji. Zastosowana zaprawa powinna być przez producenta przewidziana do stosowania na podlewki o grubości zgodnej z dokumentacją projektową.

Świeża zaprawa powinna mieć konsystencję około 11 do 12 cm, zgodnie z PN-85/B-04500 [5], a czas zachowania jej właściwości roboczych powinien wynosić min. 30 minut. Wymagania dotyczące zaprawy na podlewkę podano w tablica 2.

tablica 2. Wymagania dotyczące zaprawy na podlewkę

Lp.	Właściwości	Jednostka	Wymagania	Metoda badań wg
1	Wytrzymałość na zginanie po 28 dniach	MPa	$\geq 9$	PN-85/B-04500 [5]
2	Wytrzymałość na ściskanie po 28 dniach	MPa	$\geq 45$	PN-85/B-04500 [5]
3	Wytrzymałość na odrywanie od podłoża - wartość średnia - wartość pojedynczego wyniku	MPa MPa	$\geq 2,0$ $\geq 1,5$	Procedura badawcza IBDiM nr PB-TM-X3 [26]
4	Skurcz po okresie twardnienia 90 dni	%	$\leq 1,0$	Procedura badawcza IBDiM nr TWm-31/97 [27]
5	Pęcznienie po okresie twardnienia 90 dni	%	$\leq 0,3$	Procedura badawcza IBDiM nr TWm-31/97 [27]
6	Mrozoodporność badana w 2% roztworze soli (NaCl) po 150 cyklach - ubytek masy - wytrzymałość na zginanie - wytrzymałość na ściskanie	% % %	$\leq 5$ $\leq 20$ $\leq 20$	Procedura badawcza IBDiM Nr SO-3 [28]
7	Wytrzymałość na odrywanie od podłoża po badaniu mrozo-odporność	MPa	$\geq 1,5$	Procedura badawcza IBDiM nr PB-TM-X3 [26]

Osadzenie krawężników na zaprawie wymaga wykonania drenaży za krawężnikami od strony chodnika i odprowadzenia z niego wody za pomocą drenów poprzecznych do systemu odwodnienia obiektu. Wykonanie drenów podłużnych za krawężnikiem i poprzecznych pod krawężnikiem jest przedmiotem oddzielnej STWiORB M-26.01.03.52 [2].

##### 2.2.4.2. Podlewka z grysu jednofrakcyjnego otoczonego kompozycją z żywicy

Podlewka z grysu jednofrakcyjnego składa się z kruszywa i żywicy epoksydowej.

Do podlewki należy stosować grys jednofrakcyjny od 4 do 6 mm ze skał magmowych, marki 20 wg PN-EN 12620+A1:2008 [6], otoczony kompozycją z żywicy epoksydowej.

Ilość lepiszcza (żywicy) powinna zapewnić tylko całkowite otoczenie ziaren kruszywa bez wypełnienia pustek między ziarnami. Jeżeli dokumentacja projektowa ani ST nie podają inaczej, można stosować dwuskładnikową żywicę epoksydową modyfikowaną, o podstawowych właściwościach podanych w tablica 3.

tablica 3. Wymagania dla żywicy epoksydowej

Lp.	Właściwość	Jednostka	Wymagania	Metoda badań wg
1	Wygląd zewnętrzny	-	wg*)	ocena organoleptyczna
2	Wytrzymałość na rozciąganie	MPa	$\geq 5,5$	ISO 527-2 [18]
3	Wydłużenie	%	$\geq 30$	ISO 527-2 [18]
4	Twardość wg Shore D	-	60 ÷ 80	DIN 53505 [19]

\*) Żywica powinna być barwy określonej przez producenta. Po upływie czasu utwardzania dotknięcie powierzchni próbki nie powinno pozostawić na palcach widocznych śladów żywicy.



### 2.2.5. Materiał na kotwy

Jeżeli w dokumentacji projektowej przewiduje się kotwienie krawężników, to do wykonania kotew należy stosować stal spełniającą wymagania normy PN-EN 10080:2007 [7] lub aprobaty technicznej wydanej przez IBDiM. Średnica kotew powinna być zgodna z dokumentacją projektową.

Kotwy należy wklejać w krawężnik za pomocą żywicy epoksydowej, dla której Wykonawca przedstawi aprobatę techniczną wydaną przez IBDiM. Zastosowana żywica powinna być materiałem twardniejącym bezskurczowo, mieć bardzo dobre właściwości mechaniczne i mieć bardzo dobrą przyczepność do betonu i kamienia. Jeżeli dokumentacja projektowa ani ST nie przewidują inaczej, można zastosować żywicę, która ma następujące właściwości:

- wytrzymałość na ściskanie po 14 dniach (po związaniu pod wodą, w temperaturze +20°C) > 90 N/mm<sup>2</sup>,
- wytrzymałość na zginanie po 14 dniach (po związaniu pod wodą, w temperaturze +20°C) > 44 N/mm<sup>2</sup>,
- wytrzymałość na rozciąganie po 14 dniach (po związaniu pod wodą, w temperaturze +20°C) > 25 N/mm<sup>2</sup>,
- przyczepność do podłoża (po utwardzeniu pod wodą, w temperaturze +20°C) 2,5÷3,5 N/mm<sup>2</sup> (zniszczenie betonu).

### 2.2.6. Materiał do wypełnienia spoin

Do wypełniania spoin należy stosować materiały, dla których Wykonawca przedstawi aprobatę techniczną wydaną przez IBDiM.

Jeżeli dokumentacja projektowa nie przewiduje inaczej, do uszczelniania styków poprzecznych między krawężnikami oraz krawężnikiem i betonem płyty chodnikowej można stosować kit poliuretanowy, jednoskładnikowy, sieciujący pod wpływem wilgoci z atmosfery, w procesie sieciowania przechodzący do postaci elastycznej gumy. Powinien być odporny na działanie wody, rozcieńczonych soli, kwasów i zasad oraz paliw i smarów. Kit powinien zachowywać właściwości elastyczne w szerokim zakresie temperatur (w tym ujemnych do -30°C) i wykazywać odporność na starzenie w warunkach eksploatacji. Powinien, przy zastosowaniu odpowiednich środków gruntujących, zachowywać bardzo dobrą przyczepność do betonu i granitu.

Do uszczelniania styku nawierzchni asfaltowej z krawężnikiem można stosować samoprzylepną taśmę z asfaltu modyfikowanego polimerem wraz z wypełniaczem i dodatkami. Taśma powinna być przeznaczona do uszczelniania styków w nawierzchniach drogowych wykonywanych na gorąco (temperatura układania rzędu od 140 °C do 250 °C). Materiał taśmy powinien charakteryzować się dużą elastycznością w szerokim zakresie temperatur (nie powinien stawać się kruchy w temperaturze - 30 °C, a w podwyższonych temperaturach – do 100 oC, nie powinien spływać ze szczelin pionowych), powinien wykazywać bardzo dobrą przyczepność do uszczelnianych elementów (betonowych, kamiennych i asfaltowych). Materiał powinien ponadto wykazywać odporność na roztwory soli mineralnych, kwasów i zasad organicznych oraz posiadać dobrą odporność na starzenie się w warunkach eksploatacji i niezmienną przyczepność do krawędzi szczelin.

Jeżeli dokumentacja projektowa ani ST nie podają inaczej, można stosować taśmę o właściwościach podanych w tablica 4.

**tablica 4. Wymagania dla asfaltowej taśmy uszczelniającej**

Lp.	Właściwości	Jednostka	Wymagania	Metoda badań wg
1	Penetracja stożkiem w 25 °C	0,1 mm	od 40 do 70	PN-EN 13880-2:2004 (U) [8][8]
2	Temperatura mięknięcia wg PiK	oC	≥ 90	PN-EN 1427:2007 [9]
3	Mrozoodporność (upadek kuli z 2,5 m, temperatura -20 °C	-	min. 3 kule całe	PB/TN-2/3 [23]
4	Wydłużenie taśmy w szcze-linie , w temperaturze -20 °C	mm	≥ 4,0	PB/TN-2/4 [24]
5	Rodzaj zerwania taśmy w szczelinie, w temperaturze -20 °C	-	brak zerwania przy wydłużeniu 4,0 mm	PB/TN-2/5 [25]

## 3. SPRZĘT

### 3.1. Ogólne wymagania dotyczące sprzętu

Ogólne wymagania dotyczące sprzętu podano w STWiORB D-M-00.00.00 „Wymagania ogólne”[1], pkt. 3.

### **3.2. Sprzęt do wykonywania robót**

Do wykonania podlewki z zaprawy niskoskurczowej Wykonawca powinien dysponować betoniarką do wykonania zaprawy.

Do wykonania podlewki z grysłu jednofrakcyjnego Wykonawca powinien dysponować:

- mieszadłem zamontowanym na wiertarce wolnoobrotowej,
- małą betoniarką lub taczka do wymieszania żywicy z kruszywem.

Do przygotowania żywicy do wklejania kotew należy stosować wolnoobrotowe mieszadło mechaniczne (około  $300 \div 400$  obr/min).

Do wiercenia otworów na kotwy Wykonawca powinien dysponować wiertarką do betonu.

Przewiduje się ręczne układanie krawężników oraz uszczelnianie styków.

## **4. TRANSPORT**

### **4.1. Ogólne wymagania dotyczące transportu**

Ogólne wymagania dotyczące transportu podano w STWiORB D-M-00.00.00 „Wymagania ogólne” [1], pkt. 4.

### **4.2. Transport krawężników kamiennych**

Krawężniki kamienne można przewozić dowolnymi środkami transportu. Należy je układać obok siebie, na drewnianych podkładach, długością w kierunku jazdy a wysokością pionowo. Krawężniki mogą być przewożone tylko w jednej warstwie. W celu zabezpieczenia powierzchni obrobionych przed bezpośrednim stykiem należy je do transportu zabezpieczyć przekładkami splecionymi ze słomy lub wełny drzewnej o grubości nie mniejszej niż 5 cm.

Krawężniki z materiałów kamiennych można przechowywać na składowiskach otwartych, posegregowane wg typów, rodzajów, odmian i wielkości w sposób zabezpieczających przed uszkodzeniem.

Z krawężnikami powinno być dostarczone zaświadczenie o wynikach przeprowadzonych badań, zawierające:

- nazwę i adres producenta,
- nazwę instytucji przeprowadzającej badania,
- datę pobrania próbek,
- sposób pobrania próbek,
- datę badań,
- wyniki badań.

### **4.3. Transport zaprawy niskoskurczowej**

Sucha zaprawa powinna być pakowana w worki foliowe. Na każdym opakowaniu powinna być umieszczona etykieta zawierająca dane:

- a) nazwę wyrobu,
- b) nazwę rodzaju i odmiany zaprawy,
- c) nazwę i adres producenta,
- d) datę produkcji,
- e) masę netto,
- f) trwałość,
- g) informację o proporcji składników,
- h) informację o uzyskaniu przez wyrób aprobaty technicznej.

Suche zaprawy należy składować w oryginalnych, zamkniętych opakowaniach, w suchych i zadaszonych pomieszczeniach, które nadają się do przechowywania cementu. Maksymalny czas składowania zaprawy powinien być zgodny z zaleceniami producenta.

Suche zaprawy należy przewozić krytymi środkami transportowymi w warunkach zabezpieczających je przed mrozem, opadami atmosferycznymi, zawilgoceniem, zanieczyszczeniem i uszkodzeniem opakowań.

#### **4.4. Transport i przechowywanie żywicy epoksydowej**

Żywica powinna być pakowana w opakowania firmowe producenta (np. plastikowe puszki lub beczki). Na każdym opakowaniu należy umieścić etykietę zawierającą co najmniej następujące dane:

- nazwę i adres producenta,
- nazwę wyrobu,
- oznaczenie,
- datę produkcji i okres przydatności do stosowania,
- masę netto,
- stosunek mieszania,
- numer aprobaty technicznej,
- sposób przechowywania i stosowania materiałów i zachowania przy tym niezbędnych środków ostrożności, bhp i ochrony środowiska,
- oznaczenie, że wyrób zawiera substancje szkodliwe dla zdrowia.

Żywicę należy przechowywać w suchych, chłodnych pomieszczeniach, w oryginalnych, szczelnie zamkniętych opakowaniach, zabezpieczonych przed działaniem ciepła i bezpośredniego promieniowania słonecznego, z dala od źródeł zapalnych. Okres przydatności do stosowania, w zamkniętych fabrycznie pojemnikach wynosi zwykle 12 miesięcy.

Żywicę należy przewozić zgodnie z przepisami dotyczącymi materiałów łatwopalnych.

#### **4.5. Transport i składowanie materiału do uszczelniania spoin**

Materiały uszczelniające należy przewozić i składować w oryginalnych opakowaniach producenta. Transport opakowań z materiałami może się odbywać dowolnym środkiem transportu pod warunkiem zachowania warunków określonych przez producenta. Podczas transportu opakowania należy zabezpieczyć przed przesuwaniami i uszkodzeniem.

Materiały należy składować w odpowiedniej (podanej przez producenta) temperaturze, chronić przed wpływem działania promieniowania cieplnego, nasłonecznieniem, zawilgoceniem i zamoczeniem. Należy przestrzegać terminu ważności produktu. Niespełnienie warunków przechowywania i transportu może spowodować utratę właściwości materiałów uszczelniających, w szczególności przedwczesną utratę kształtu taśmy asfaltowej, zlepianie się zwojów, zmniejszenia właściwości lepiących, zbytnią kruchość papieru przekładkowego, usztywnienie taśmy.

Na każdym opakowaniu należy umieścić etykietę zawierającą co najmniej następujące dane:

- nazwę i adres producenta,
- nazwę wyrobu,
- oznaczenie,
- datę produkcji i okres przydatności do stosowania,
- masę netto,
- wymiary (w przypadku taśmy),
- numer aprobaty technicznej,
- sposób przechowywania i stosowania materiałów i zachowania przy tym niezbędnych środków ostrożności, bhp i ochrony środowiska.

### **5. WYKONANIE ROBÓT**

#### **5.1. Ogólne zasady wykonywania robót**

Ogólne zasady wykonywania robót podano w STWiORB D-M-00.00.00 „Wymagania ogólne”[1], pkt. 5.

## **5.2. Zasady wykonywania robót**

Sposób wykonania robót powinien być zgodny z dokumentacją projektową i ST. W przypadku braku wystarczających danych można korzystać z ustaleń podanych w niniejszej specyfikacji.

Podstawowe czynności przy wykonywaniu robót obejmują:

1. roboty przygotowawcze,
2. wykonanie podlewki pod krawężnik,
3. wykonanie drenażu za i przed krawężnikiem,
4. montaż krawężników,
5. wypełnienie spoin,
6. roboty wykończeniowe.

## **5.3. Roboty przygotowawcze**

Przed przystąpieniem do robót należy, na podstawie dokumentacji projektowej, ST lub wskazań Inżyniera:

- ustalić lokalizację robót,
- ustalić dane niezbędne do szczegółowego wytyczenia robót oraz ustalenia danych wysokościowych,
- oczyścić podłoże (powierzchnię izolacji),
- ustalić materiały niezbędne do wykonania robót,
- określić kolejność, sposób i termin wykonania robót.

## **5.4. Wykonanie podlewki pod krawężnik**

### **5.4.1. Zasady ogólne**

Krawężnik należy ustawiać na zaprawie bezskurczowej lub warstwie grys otoczonego żywicą, wykonanych wg pkt. 2.2.4 niniejszej STWiORB. Ułożenie podlewki wymaga tymczasowego ustawienia elementów oporowych z listew lub płyt, między które wlewa się materiał podlewki. Materiał podlewki należy układać z niewielkim nadmiarem na nieznaczne dogęszczenie mieszanki w czasie jej uderzenia podstawą krawężnika. Ustawienie krawężnika winno uwzględniać poprawki na trwałe ugięcie konstrukcji pod ciężarem nawierzchni. Ostateczna grubość podlewki pod krawężnikiem powinna być zgodna z dokumentacją projektową.

Podlewkę pod krawężnik należy wykonać na warstwie izolacji. Powierzchnia izolacji, na której układa się zaprawę powinna być czysta, wolna od luźnych frakcji i pyłów, kurzu, oleju.

### **5.4.2. Podlewka z zaprawy niskoskurczowej**

Podczas wykonywania robót należy przestrzegać zalecanych przez producenta proporcji mieszania suchej zaprawy z wodą zarobową spełniającą wymagania PN-EN 1008:2004 [10] oraz przepisów bhp:

- podczas pracy należy stosować buty, rękawice i okulary ochronne,
- jakiegokolwiek zanieczyszczenia skóry lub oczu należy natychmiast przemyć dużą ilością wody.

Zaprawę należy układać warstwami o grubości podanej przez producenta. Świeżo nałożoną zaprawę należy chronić przed działaniem wody przez pierwsze 8 h zgodnie z zaleceniami producenta.

### **5.4.3. Podlewka z grys jednofrakcyjnego otoczonego kompozycją z żywicy**

Żywicę i utwardzacz do niej należy wymieszać w stosunku określonym przez producenta, za pomocą mieszadła zamontowanego na wiertarce wolnoobrotowej. Przygotowanej żywicy nie można przechowywać, lecz należy ją natychmiast wymieszać z kruszywem.

Kruszywo należy wymieszać z żywicą narzędziami ręcznymi w taczkach lub małej betoniarnie. Żywicy powinno być tyle, aby całkowicie otoczyła ziarna kruszywa, ale nie więcej. Przeciętna ilość żywicy to  $1,5 \div 2\%$  masy kruszywa.

Temperatura przygotowanej mieszanki powinna wynosić  $+10^{\circ}\text{C} \div +15^{\circ}\text{C}$ . Masa drenażowa powinna być wbudowywana w czasie max. 30 min. od momentu dodania utwardzacza do żywicy (chyba, że producent żywicy podaje inaczej). Bezpośrednio po wymieszaniu masę drenażową należy wbudować. Nie należy jej mocno

zagęszczając, a jedynie wyrównać jej górną powierzchnię. Czas twardnienia masy, w zależności od temperatury otoczenia, wynosi  $12 \div 24$  godziny.

Pracownicy stykający się bezpośrednio z żywicami powinni stosować okulary i ubrania ochronne, kaski, czapki, rękawice gumowe. W przypadku kontaktu żywicy ze skórą lub oczami należy natychmiast je przemyć dużą ilością wody i zasięgnąć porady lekarza. Podczas pracy należy bezwzględnie zaniechać palenia tytoniu i spożywania posiłków. Stwardniała żywica jest całkowicie nieszkodliwa dla zdrowia. Szkodliwe w zetknięciu ze skórą są jej składniki.

#### **5.5. Wykonanie drenażu za i przed krawężnikiem**

Wykonanie drenażu za i przed krawężnikiem jest przedmiotem STWiORB M-26.01.03.52.

#### **5.6. Ustawienie krawężników**

Krawężnik należy ustawiać jednocześnie z układaniem podlewki i wyregulować jego położenie. Po ułożeniu elementów krawężnikowych należy usunąć deskowanie podlewki i wykończyć skosy podlewki. Wysokość oraz poszerzenie ławy nie powinny przekraczać 3cm.

#### **5.7. Uszczelnienie spoin**

Wszystkie uszczelniane powierzchnie powinny być czyste, twarde, wolne od zanieczyszczeń olejami, smarami, wolne od pyłu cementowego i innych nie związanych z podłożem elementów. Jeżeli producent tego wymaga, powierzchnie należy zagruntować przed wypełnieniem szczeliny środkiem uszczelniającym.

Szczeliny między sąsiadującymi elementami krawężników oraz między krawężnikiem i płytą chodnika powinny być oczyszczone, osuszone i zagruntowane, następnie należy je wypełnić masą uszczelniającą za pomocą pistoletów automatycznych. W celu zapewnienia właściwej głębokości wypełnienia należy wstępnie szczelinę uszczelnić sznurem ze spienionej pianki poliuretanowej. Uszczelnień tych dokonuje się przed ułożeniem warstwy ścieralnej.

Szczelinę między krawężnikiem i warstwą ścieralną nawierzchni należy uszczelnić taśmą asfaltową. Taśmy nie należy stosować w trakcie opadów atmosferycznych i temperaturze otoczenia niższej niż  $+5^{\circ}\text{C}$ . Powierzchnia uszczelniania powinna być sucha, odpylona i odtłuszczona. Wbudowanie taśmy polega na jej rozwinięciu z kręgu wzdłuż krawędzi krawężnika i odcięciu odpowiedniej długości odcinka. Następnie należy ją przykleić, stroną z klejem do powierzchni uszczelnianej, dociskając poprzez papier przekładkowy. Zaleca się przyklejenie taśmy tak, aby jej górna krawędź wystawała około 5 mm ponad nawierzchnię. Po przyklejeniu taśmy należy zerwać papier przekładkowy. Wystająca krawędź taśmy musi być przywalowana podczas zagęszczania warstwy ścieralnej nawierzchni.

### **6. KONTROLA JAKOŚCI ROBÓT**

#### **6.1. Ogólne zasady kontroli jakości robót**

Ogólne zasady kontroli jakości robót podano w STWiORB D-M-00.00.00 „Wymagania ogólne” [1] pkt. 6.

#### **6.2. Badania przed przystąpieniem do robót**

Przed przystąpieniem do robót Wykonawca powinien:

- uzyskać wymagane dokumenty, dopuszczające wyroby budowlane do obrotu i powszechnego stosowania (certyfikaty zgodności, deklaracje zgodności, ew. badania materiałów wykonane przez dostawców itp.),
- ew. wykonać własne badania właściwości materiałów przeznaczonych do wykonania robót, określone w pkt. 2,
- sprawdzić cechy zewnętrzne krawężników.
- skontrolować stan płyty pomostu i izolacji na obiekcie mostowym przed przystąpieniem do układania krawężnika

Wszystkie dokumenty oraz wyniki badań Wykonawca przedstawia Inżynierowi do akceptacji.

Sprawdzenie wyglądu zewnętrznego krawężników należy przeprowadzić na podstawie oględzin elementu przez pomiar i ocenę uszkodzeń występujących na powierzchniach i krawędziach elementu zgodnie z wymaganiami tablicy 1 i ustaleniami PN-EN 1343:2003 [20].

Sprawdzenie wytrzymałości na zginanie i odporności na zamrażanie/rozmarzanie krawężników należy przeprowadzić zgodnie z wymaganiami tablicy 1 i ustaleniami PN-EN 12372 [21].

Badania pozostałych materiałów stosowanych przy ustawianiu krawężników kamiennych powinny obejmować właściwości, określone w normach podanych dla odpowiednich materiałów w pkt. 2.

### **6.3. Kontrola krawężnika**

#### **6.3.1. Ułożenie drenów**

Ułożenie drenów za i przed krawężnikiem należy kontrolować wg STWiORB M-26.01.03.52.

#### **6.3.2. Ułożenie podlewki pod krawężnikiem**

Materiały na polewkę powinny spełniać wymagania pkt. 2.2.4 niniejszej STWiORB.

Dopuszczalne tolerancje dla ułożonej podlewki wynoszą:

- dla rzędnej góry podlewki:  $\pm 1$  cm,
- dla szerokości podlewki:  $\pm 2$  cm.

Prawidłowo wykonana podlewka z grysłu powinna charakteryzować się dużą ilością wolnych przestrzeni umożliwiających szybkie odprowadzenie wody i pary wodnej. Poszczególne ziarna kruszywa powinny być sklejone żywicą w stopniu uniemożliwiającym ich rozdzielanie przy użyciu siły rąk. Niedopuszczalny jest jakiegokolwiek wyciek żywicy z masy drenażowej.

#### **6.3.3. Uszczelnienie spoin**

Materiały do uszczelnienia spoin powinny spełniać wymagania pkt 2.2.6.

Należy skontrolować powierzchnie szelin przed wypełnieniem: powinny być dokładnie oczyszczone. Wszystkie spoiny powinny być wypełnione na pełną głębokość.

#### **6.3.4. Kontrola ustawienia krawężnika**

Przy ustawianiu krawężnika należy sprawdzić:

- dopuszczalne odchylenie linii krawężnika w poziomie od linii projektowanej, które powinno wynosić  $\pm 1$  cm na każde 100 m ustawionego krawężnika,
- dopuszczalne odchylenie niwelety górnej płaszczyzny krawężnika od niwelety projektowanej, które powinno wynosić  $\pm 1$  cm na każde 100 m ustawionego krawężnika,
- równość górnej powierzchni krawężników, przez przyłożenie w dwóch punktach na każde 100m krawężnika trzymetrowej łaty: prześwit pomiędzy górną powierzchnią krawężnika i przyłożoną łatą nie może przekraczać 1 cm,
- odchylenia linii krawężnika w poziomie od linii projektowanej, które nie powinno przekraczać  $\pm 0,5$  cm,
- dokładność wypełnienia spoin bada się co 10 metrów. Spoiny muszą być wypełnione całkowicie na pełną głębokość.

## **7. OBMIAR ROBÓT**

### **7.1. Ogólne zasady obmiaru robót**

Ogólne zasady obmiaru robót podano w STWiORB D-M-00.00.00 „Wymagania ogólne” [1] pkt. 7.

### **7.2. Jednostka obmiarowa**

Jednostką obmiarową jest m (metr) krawężnika kamiennego mostowego, kotwionego układanego na obiekcie.

## **8. ODBIÓR ROBÓT**

### **8.1. Ogólne zasady odbioru robót**

Ogólne zasady odbioru robót podano w STWiORB D-M-00.00.00 „Wymagania ogólne” [1] pkt. 8.

Roboty uznaje się za wykonane zgodnie z dokumentacją projektową, ST i wymaganiami Inżyniera, jeżeli wszystkie pomiary i badania z zachowaniem tolerancji wg pkt. 6 dały wyniki pozytywne.

## **8.2. Odbiór robót zanikających i ulegających zakryciu**

Odbiorowi robót zanikających i ulegających zakryciu podlegają:

- ułożenie drenów przed i za krawężnikiem (wg STWiORB M-26.01.03.52),
- ułożenie podlewki pod krawężnikiem,

Odbiór tych robót powinien być zgodny z wymaganiami pkt. 8.2 D-M-00.00.00 „Wymagania ogólne” [1] oraz niniejszej STWiORB.

## **9. PODSTAWA PŁATNOŚCI**

### **9.1. Ogólne ustalenia dotyczące podstawy płatności**

Ogólne ustalenia dotyczące podstawy płatności podano w STWiORB D-M-00.00.00 „Wymagania ogólne” [1] pkt. 9.

### **9.2. Cena jednostki obmiarowej**

Cena 1 m (metra) wykonanego krawężnika kamiennego na obiekcie obejmuje:

- prace pomiarowe i roboty przygotowawcze,
- zakup i dostarczenie materiałów,
- wykonanie niezbędnych projektów technologicznych,
- wykonanie, utrzymanie i rozbiórka niezbędnych placów składowych,
- wykonanie, utrzymanie i rozbiórka niezbędnych dróg dojazdowych,
- wykonanie, utrzymanie i rozbiórka niezbędnego oznakowania robót,
- koszt zapewnienia niezbędnych czynników produkcji,
- wykonanie podlewki pod krawężnik: z zaprawy niskoskurczowej lub z gysu sklejonego żywicą i pielęgnacja podłoża,
- ustawienie krawężnika kotwionego wraz z jego regulacją,
- uszczelnienie spoin między krawężnikami,
- uszczelnienie styku krawężników z płytą chodnika,
- uszczelnienie styku krawężników z nawierzchnią jezdni przy pomocy taśmy bitumiczno-kauczukowej,
- wykonanie badań wg pkt. u 6 STWiORB,
- oczyszczenie miejsca robót,
- koszt zapewnienia niezbędnych czynników produkcji,
- wszystkie inne czynności nieujęte a konieczne do wykonania w ramach niniejszej specyfikacji.

### **9.3. Sposób rozliczenia robót tymczasowych i prac towarzyszących**

Cena wykonania robót określonych niniejszą STWiORB obejmuje:

- roboty tymczasowe, które są potrzebne do wykonania robót podstawowych, ale nie są przekazywane Zamawiającemu i są usuwane po wykonaniu robót podstawowych,
- prace towarzyszące, które są niezbędne do wykonania robót podstawowych, niezaliczane do robót tymczasowych, jak geodezyjne wytyczenie robót itd.

## **10. PRZEPISY ZWIĄZANE**

### **10.1. Ogólne specyfikacje techniczne (STWiORB)**

[1]. D-M-00.00.00 - Wymagania ogólne

[2]. M-26.01.03.52 - Wykonanie drenów z geowłókniny i kruszywa lakierowanego

### **10.2. Normy**

[3]. PN-B-11213:1997 - Materiały kamienne. Elementy kamienne; krawężniki uliczne, mostowe i drogowe

[4]. BN-84/6740-02 - Obróbka kamienia. Terminologia. Pojęcia podstawowe, nazwy, określenia, czynności i rodzaje faktur

- [5]. PN-85/B-04500 - Zaprawy budowlane – Badania cech fizycznych i wytrzymałościowych
- [6]. PN-EN 12620:2013-08- Kruszywa do betonu
- [7]. PN-EN 10080:2007 - Stal do zbrojenia betonu - Spajalna stal zbrojeniowa - Postanowienia ogólne
- [8]. PN-EN 13880-2:2004 (U) - Zalewy szczelin na gorąco – Część 2: Metoda badania dla określenia penetracji stożka w temperaturze 25°C
- [9]. PN-EN 1427:2009 - Asfalty i produkty asfaltowe – Oznaczenie temperatury mięknięcia – Metoda pierścienia i kula
- [10]. PN-EN 1008:2004 - Woda zarobowa do betonu. Specyfikacja pobierania próbek, badanie i ocena przydatności wody zarobowej do betonu, w tym wody odzyskanej z procesów produkcji betonu
- [11]. PN-B-11215:1998 - Materiały kamienne. Metody pomiaru cech geometrycznych i właściwości fizycznych wyrobów z kamienia
- [12]. PN-83/N-03010 - Statystyczna kontrola jakości. Losowy wybór jednostek produktu do próbki
- [13]. PN-84/B-04110 - Materiały kamienne. Oznaczanie wytrzymałości na ściskanie (lub PN-EN 1926:2001 Metody badań kamienia naturalnego. Oznaczanie wytrzymałości na ściskanie)
- [14]. PN-85/B-04101 - Materiały kamienne. Oznaczanie nasiąkliwości wody (lub PN-EN 13755:2008 Metody badań kamienia naturalnego. Oznaczanie nasiąkliwości przy ciśnieniu atmosferycznym)
- [15]. PN-85/B-04102 - Materiały kamienne. Oznaczanie mrozoodporności metodą bezpośrednią (lub PN-EN 12371:2010 Metody badań kamienia naturalnego. Oznaczanie mrozoodporności)
- [16]. PN-84/B-04111 - Materiały kamienne. Oznaczanie ścieralności na tarczy Boehmego
- [17]. PN-67/B-04115 - Materiały kamienne. Oznaczanie wytrzymałości kamienia na uderzenie (zwięzłość)
- [18]. ISO 527-2 - Plastics – Determination of tensile properties – Part 2: Test conditions for moulding and extrusion plastics (Tworzywa sztuczne – Określenie własności wytrzymałościowych przy rozciąganiu. Część 2: Warunki przeprowadzania badań prasowanych i wyciskanych tworzyw sztucznych)
- [19]. DIN 53505 - Prüfung von Kautschuk und Elastomerem – Härteprüfung nach Shore A und Shore D (Badania gumy i elastomerów – Badanie twardości metodą Shore A i D)
- [20]. PN-EN 1343:2013-05 - Krawężniki z kamienia naturalnego do zewnętrznych nawierzchni drogowych. Wymagania i metody badań
- [21]. PN-EN 12372:2010 - Metody badań kamienia naturalnego. Oznaczanie wytrzymałości na zginanie pod działaniem siły skupionej

### **10.3. Inne**

- [22]. Rozporządzenie Ministra Transportu i Gospodarki Morskiej z dnia 30 maja 2000 r. w sprawie warunków technicznych, jakim powinny odpowiadać obiekty inżynierskie i ich usytuowanie (Dz.U. nr 63, poz. 735)
- [23]. Procedura badawcza nr PB/TN-2/3 – Termoplastyczne zalewy drogowe. Odporność na zamrażanie
- [24]. Procedura badawcza nr PB/TN-2/4 – Termoplastyczne zalewy drogowe. Wydłużenie
- [25]. Procedura badawcza nr PB/TN-2/5 – Termoplastyczne zalewy drogowe. Rodzaj zerwania
- [26]. Procedura badawcza IBDiM nr PB-TM-X3 – Badanie przyczepności powłoki (lub wyprawy) ochronnej do betonu – Metoda „pull-off”
- [27]. Procedura badawcza IBDiM nr TWm-31/97 – Badanie skurczu i pęcznienia zapraw modyfikowanych
- [28]. Procedura badawcza IBDiM nr SO-3 – Badanie mrozoodporności zapraw modyfikowanych
- [29]. Katalog detali mostowych. GDDKiA-BPBDiM „Transprojekt”, Warszawa 2002



# ZAŁĄCZNIK 1

## KRAWĘŻNIK MOSTOWY RODZAJU A (ZE ŚCIECIEM)

(wg PN-B-11213:1997 [3])

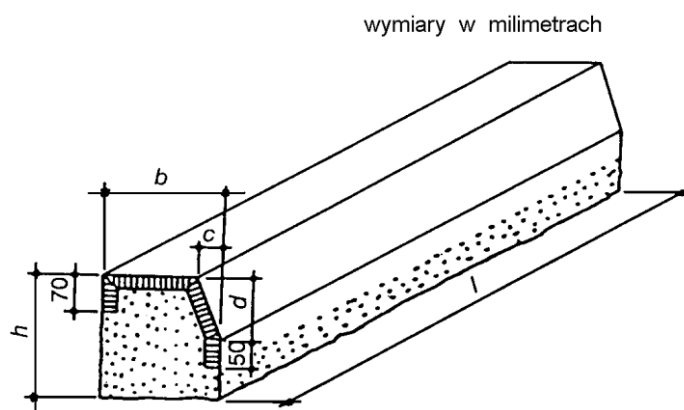

## ZAŁĄCZNIK 2

### PRZYKŁAD KRAWĘŻNIKA KAMIENNEGO NA OBIEKCIE MOSTOWYM

(wg Katalog detali mostowych [29])

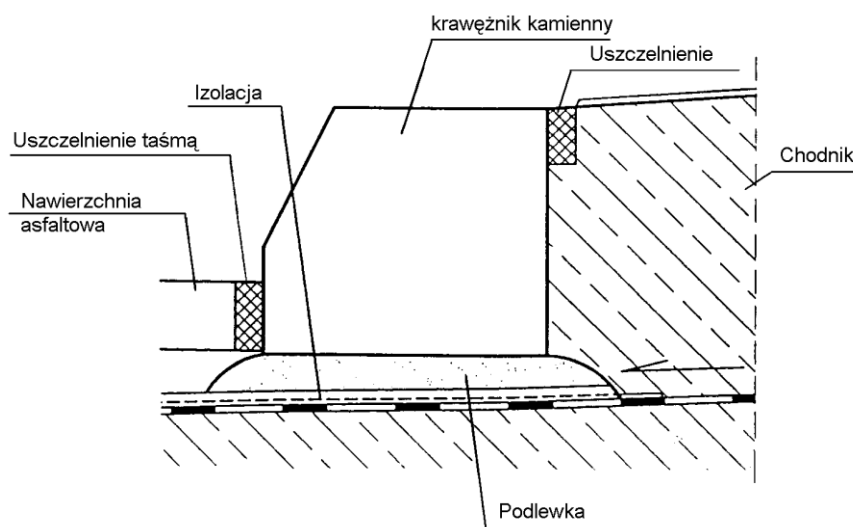

# **SPECYFIKACJA TECHNICZNA WYKONANIA I ODBIORU ROBÓT BUDOWLANYCH**

## **M-28.00.00.00**

### **Wyposażenie pomostu**

#### **M-28.02.03.00**

#### **Kapy chodnikowe z prefabrykowaną deską gzymsową**

##### **M-28.02.03.51**

##### **Montaż prefabrykowanej deski gzymsowej o objętości do 0.10 m<sup>3</sup>/szt.**

## **1. WSTĘP**

### **1.1. Przedmiot Specyfikacji Technicznej Wykonania i Odbioru Robót Budowlanych (STWiORB)**

Przedmiotem niniejszej STWiORB są wymagania techniczne dotyczące montażu i odbioru robót związanych zakupem i montażem prefabrykowanych polimerobetonowych desek gzymsowych podczas przebudowy mostu realizowanej w ramach inwestycji pn.: „Przebudowa mostu na potoku Ruda w m. Dobrynin w ciągu drogi powiatowej nr 1176R, Tuszyna – Niwiska - Kolbuszowa, km 3+220”.

### **1.2. Zakres stosowania STWiORB**

STWiORB jest stosowana jako dokument przetargowy i kontraktowy, oraz przy zlecaniu i realizacji robót wymienionych w pkt. 1.1.

### **1.3. Zakres robót objętych STWiORB**

Roboty, których dotyczy specyfikacja, obejmują czynności związane z zakupem i zamontowaniem desek gzymsowych na całym moście wraz ze skrzydełkami przyczółka.

Roboty objęte niniejszą specyfikacją dotyczą:

- a) zakupu prefabrykatów;
- b) dostarczenie prefabrykatów na budowę;
- c) przygotowanie prefabrykatów do montażu
- d) montaż desek gzymsowych do zbrojenia kap chodnikowych
- e) oczyszczenie powierzchni desek;

### **1.4. Określenia podstawowe**

Określenia stosowane w niniejszej STWiORB są zgodne z obowiązującymi właściwymi normami oraz określeniami podanymi w STWiORB D-M. 00.00.00 „Wymagania ogólne” pkt. 1.

Prefabrykaty z betonu polimerowego – element z betonu polimerowego wykonany w formie, poza miejscem i przed czasem wbudowania go, bez względu na to, czy został wykonany na placu budowy czy w wytwórni stałej.

Polimerobeton – jest kompozytem, w którym spoiwem jest żywica poliestrowa z układem utwardzającym, a wypełniaczem mieszanka piaskowo – żwirowa i mączka kwarcowa.

### **1.5. Ogólne wymagania dotyczące robót**

Ogólne wymagania dotyczące robót podano w STWiORB D-M-00.00.00 „Wymagania ogólne” pkt. 2.

## 2. MATERIAŁY

### 2.1. Ogólne wymagania dotyczące materiałów

Ogólne wymagania dotyczące materiałów podano w STWIORB D-M-00.00.00 „Wymagania ogólne” pkt. 2. Stosowane materiały powinny mieć deklarację zgodności z PN, AT, i atest producenta zgodnie z pkt. 6.7. STWIORB D-M-00.00.00.

W tablicy 1 zestawiono wymagania polimerobetonu.

L.p.	Właściwości	Jednostka	Wymagania
1.	Wytrzymałość gwarantowana polimerobetonu na ściskanie	MPa	> 80
2.	Wytrzymałość gwarantowana polimerobetonu na rozciąganie przy zginaniu	MPa	> 25
3.	Nasiąkliwość polimerobetonu	%	< 0.25
4.	Stopień mrozoodporności		>F 150
5.	Porowatość	%	≤ 9
6.	Twardość wg Brinella	MPa	≥160
7.	Ścieralność na tarczy Boehmego	cm	0.10 – 0.30

W tablicy 2 zestawiono wymagania dla elementów z polimerobetonu.

L.p.	Właściwości	Jednostka	Wymagania
1.	Odchyłki długości elementów	mm	< 3
2.	Odchyłki innych niż długość wymiarów elementów	mm	< 2
3.	Odchyłki prostoliniowości	mm	< 2 < 1/500 dług
4.	Odchyłki skręcenia przekroju mierzone wzajemnym przesunięciem odpowiadających sobie punktów przekroju	mm	< 2 < 1/500 dług
5.	Równość powierzchni: szczyby i uszkodzenia powierzchni elementów polimerobetonowych widocznych po wbudowaniu	mm	< 1

### 2.2. Deski prefabrykowane

Powinny być wykonane w Wytwórni na podstawie Dokumentacji Technicznej.

Prefabrykaty powinny zachować wymiary i kształt przewidziany w Dokumentacji Projektowej.

Każdy prefabrykat powinien posiadać deklarację zgodności wydaną przez Wytwornię określającą jego parametry wytrzymałościowe, gabaryty oraz cechy użytych materiałów.

Za jakość wykonywanych elementów odpowiedzialny jest Wykonawca, który jest zobowiązany do prowadzenia stałej i skutecznej kontroli technicznej, oraz do przestrzegania przepisów obowiązujących w zakresie jakości materiałów wyjściowych i prawidłowego wykonywania poszczególnych robót.

### 2.3. Uszczelnienie

Do wypełniania spoin pionowych między elementami gzymsowymi należy stosować masę trwale plastyczną odporną na działanie promieniowania UV.

Szerokość spoin powinna wynosić 5mm - 8mm.

Uszczelnienie między elementami gzymsu - materiał trwale plastyczny posiadający Aprobatę Techniczną IBDiM.

### **3. SPRZĘT**

#### **3.1. Ogólne wymagania dotyczące sprzętu**

Ogólne wymagania dotyczące sprzętu podano w STWIORB D-M-00.00.00 „Wymagania ogólne” pkt. 3.

Sprzęt stosowany przy budowie obiektu powinien być sprawny technicznie, użytkowany zgodnie z przeznaczeniem i instrukcją obsługi, przy zachowaniu obowiązujących przepisów BHP. Rodzaj sprzętu, maszyn i urządzeń należy dobrać tak, aby zapewnić jakość wykonywanych robót zgodną ze STWiORB.

#### **3.2. Sprzęt do wykonania montażu desek**

Roboty można wykonywać przy użyciu sprzętu do montażu o odpowiednich parametrach technicznych, tj.: udźwigu, wysokości podnoszenia i właściwych zależnościach udźwig - wysięg i udźwig - wysokość podnoszenia. Zaleca się zastosować żurawie samojezdne, oraz samochody ciężarowe.

### **4. TRANSPORT**

#### **4.1. Ogólne wymagania dotyczące transportu**

Ogólne wymagania dotyczące transportu podano w STWIORB D-M-00.00.00 „Wymagania ogólne” pkt. 4.

#### **4.2. Wymagania szczegółowe**

Prefabrykaty mogą być przewożone dowolnymi środkami transportowymi o wystarczającej nośności, zachowujących wymagane skrajnie - drogową lub kolejową. Prefabrykaty muszą być rozmieszczone równomiernie na skrzyni ładunkowej, zabezpieczone przed przesuwaniem się, uderzeniami i wywróceniem.

Prefabrykaty można przewozić tylko na paletach spięte taśmą. Palety można układać wyłącznie obok siebie. Rozładunek prefabrykatów może odbywać się jedynie w jednostce transportowej, za którą uważa się 1 paletę. Rozładunek najlepiej prowadzić przy użyciu wózków widłowych samojezdnych. Pojedyncze prefabrykaty można podnosić jedynie za specjalne pręty montażowe.

### **5. WYKONANIE ROBÓT**

#### **5.1. Ogólne zasady wykonania robót**

Ogólne wymagania dotyczące transportu podano w STWIORB D-M-00.00.00 „Wymagania ogólne” pkt. 5.

#### **5.2. Montaż prefabrykatów płyt gzymsowych**

Wykonawca przedstawi Inżynierowi do akceptacji PZJ uwzględniający wszystkie warunki, w jakich będą wykonywane roboty.

Prefabrykaty zabudowy (kapy) chodnikowej są elementem wykończeniowym i stanowią jednocześnie deskowanie. Należy zwrócić szczególną uwagę na zastabilizowanie prefabrykatu przed betonowaniem kapy/ściany oporowej(samodzielnego skrzydełka). Prefabrykat gzymsu ustawia się łącząc pręty wystające z prefabrykatu ze zbrojeniem konstrukcji której wykończenie stanowią i betonuje się element konstrukcji.

Pomiędzy końcem wspornika a prefabrykatem wykonać należy uszczelnienie materiałem trwale plastycznym.

Uszczelnienie między prefabrykatami (na wysokości kapy chodnikowej) należy wykonać spoiwem plastycznym (specjalna masa trwale plastyczna odporna na działanie UV).

Za jakość wykonywanych prefabrykatów odpowiedzialny jest Wykonawca, który jest zobowiązany do prowadzenia stałej i skutecznej kontroli technicznej, oraz do przestrzegania przepisów obowiązujących w zakresie jakości materiałów wyjściowych i prawidłowego wykonywania poszczególnych robót.

Kolor prefabrykatów należy ustalić przed ich zamówieniem. O kolorze decyduje Inwestor zadania.

#### **5.3. Tolerancje wykonawcze**

Dokładność montażu powinna wynosić:

- $\pm 1.0$  cm - dla przesunięcia elementu w pionie w stosunku do rzędnych projektowych,

- $\pm 1.0$  cm - dla przesunięcia poziomego w kierunku poprzecznym do osi mostu,
- $\pm 1.0$  cm - dla przesunięcia poziomego w kierunku podłużnym do osi mostu,
- $\pm 0.2$  cm - dla różnicy strzałek krzywizny sąsiednich płyt;
- $\pm 0.2$  cm – dla różnicy wysokości pomiędzy górnymi powierzchniami sąsiednich płyt;

Dopuszczalne odchyłki wymiarów prefabrykatów wynoszą:

- $\pm 2$  mm - dla grubości płyty;
- $\pm 2$  mm - dla szerokości płyty;
- $\pm 3$  mm - dla długości płyty.

Powierzchnia prefabrykatu powinna być bez rys i pęknięć. Dopuszczalne są pojedyncze wyszczerbienia krawędzi o długości nie większej niż 3mm jednak nie więcej niż 5 na 1 szt.

## **6. KONTROLA JAKOŚCI ROBÓT**

### **6.1. Ogólne zasady kontroli jakości robót**

Ogólne zasady kontroli jakości robót podano w STWiORB D-M-00.00.00 „Wymagania ogólne”, pkt. 6.

### **6.2. Kontrola materiałów i robót**

#### **6.2.1. Kontrola prefabrykatów**

W trakcie wykonywania robót należy dokonać badania obejmujące:

- sprawdzenie prefabrykatów:
  - sprawdzenie dokumentacji dotyczącej materiałów,
  - sprawdzenie warunków transportu, składowania i wyglądu ogólnego prefabrykatów,
  - sprawdzenie konstrukcji tymczasowych i pomocniczych
- sprawdzenie montażu prefabrykatów metodami geodezyjnymi z dokładnością:
  - $\pm 5$  mm - dla pomiarów niwelacyjnych,
  - $\pm 0,2\%$  - dla pomiarów liniowych.

#### **6.2.2. Badania dodatkowe:**

Badania obejmują :

- badanie cech wytrzymałościowych polimerobetonu wg Instrukcji ITB nr 194,
- badanie nasiąkliwości wg PN-85/B-04101,
- badanie odporności na zamrażanie wg PN-84/B-04102,
- badanie ścieralności na tarczy Boehmego wg PN-84/B-04111,
- badanie uderzalności wg PN-84/B-04111.

#### **6.2.3. Opis badań w czasie budowy**

##### **6.2.3.1. Sprawdzenie materiałów**

Polega na kontroli rodzaju i gatunku materiałów z dokumentacji (atesty, protokoły odbioru itp.): stwierdzeniu zgodności z normami przedmiotowymi, Dokumentacją Projektową.

##### **6.2.3.2. Sprawdzenie konstrukcji tymczasowych i pomocniczych.**

Polega na sprawdzeniu zgodności wykonanych konstrukcji z projektami uzgodnionymi przez Inżyniera.

##### **6.2.3.3. Sprawdzenie warunków transportu i składowania**

Polega na sprawdzeniu zgodności z zasadami przyjętymi w niniejszej Specyfikacji.

#### 6.2.3.4. Sprawdzenie elementów prefabrykowanych

Polega na kontroli:

- a). ogólnego wyglądu prefabrykatu,
- b). wartości odchyłek wymiarów i porównanie ich z dopuszczalnymi.

Sprawdza się:

- a) wygląd zewnętrzny, kształt i wymiary; prostoliniowość ułożenia,

#### 6.2.3.5. Sprawdzenie montażu prefabrykatów

Należy kontrolować zgodność montażu prefabrykatów z Planem Zapewnienia Jakości (opracowanym przez Wykonawcę i zatwierdzonym przez Inżyniera).

Należy sprawdzić stabilność i rozstaw ustawionych prefabrykatów.

Dopuszczalne odchyłki ustawienia prefabrykatów w stosunku do Dokumentacji Projektowej:

- przesunięcie elementu w pionie  $\pm 5$  mm
- przesunięcie elementu w poziomie  $\pm 5$  mm

### 6.2.4. **Ocena wyników badań**

Na podstawie wyników przeprowadzonych badań należy ustalić, czy elementy wykonane zostały zgodnie z niniejszą STWiORB.

W szczególności należy ustalić:

- (a) czy stwierdzenie odchyłki od Dokumentacji Projektowej przekraczają wartości dopuszczalne,
- (b) rodzaje i liczbę usterek oraz możliwości ich usunięcia,
- (c) wpływ stwierdzonych odchyłek i usterek na użytkową wartość obiektu.

W przypadku, gdy wynik badania wykaże niezgodność z wymaganiami, całość lub część robót należy uznać za niezgodne z STWiORB. Roboty wykonane niezgodnie z STWiORB nie mogą być przyjęte. W przypadku takim wykonawca dokona niezbędnych napraw robót nieodebranych na własny koszt.

## 7. **OBMIAR ROBÓT**

### 7.1. **Ogólne zasady obmiaru robót**

Ogólne zasady obmiaru robót podano w STWiORB D-M-00.00.00 „Wymagania ogólne”, pkt. 7.

### 7.2. **Jednostka obmiarowi**

Jednostką obmiaru jest jeden metr (1m) prawidłowo wykonanych i zamontowanych prefabrykatów płyt gzymsowych. Do płatności przyjmuje się ilość prefabrykatów dostarczonych, zamontowanych zgodnie z projektem i odebranych przez Inżyniera.

## 8. **ODBIÓR ROBÓT**

### 8.1. **Ogólne zasady odbioru robót**

Ogólne zasady odbioru robót podano w STWiORB D-M-00.00.00 „Wymagania ogólne”, pkt. 8.

### 8.2. **Szczegółowe zasady odbioru robót**

Odbiorowi podlegają:

- geometria i jakość prefabrykatów dostarczonych z wytwórni;
- poprawność prefabrykatu przygotowanego do montażu,
- montaż prefabrykatów zgodnie z pkt. 5. niniejszej STWiORB na podstawie operatów geodezyjnych wykonawcy i pomiarów kontrolnych.

Roboty uznaje się za wykonane zgodnie z Dokumentacją Projektową, STWIORB i wymaganiami Inżyniera jeżeli wszystkie badania i pomiary odnośnie ilości i jakości robót dały wyniki pozytywne. Jeżeli choć jedno badanie lub odbiór dało wynik ujemny, wykonane roboty należy uznać za niezgodne z wymaganiami. W takiej sytuacji Wykonawca obowiązany jest doprowadzić roboty do zgodności ze Specyfikacją i przedstawić je do ponownego odbioru.

Odbiór powinien być przeprowadzony w czasie umożliwiającym wykonanie ewentualnych poprawek bez hamowania postępu robót. Roboty poprawkowe Wykonawca wykona na własny koszt w terminie ustalonym z Inżynierem.

## **9. PODSTAWY PŁATNOŚCI**

### **9.1. Ogólne ustalenia dotyczące podstawy płatności**

Ogólne ustalenia dotyczące podstawy płatności podano w STWIORB D-M-00.00.00 „Wymagania ogólne”, pkt. 9.

### **9.2. Cena jednostki obmiarowej**

Podstawą płatności jest przyjęcie wykonanych robót przez Inżyniera.

Cena 1 metra zmontowanego prefabrykatu obejmuje:

- wykonanie niezbędnych projektów technologicznych;
- zakup (wykonanie) prefabrykatu wraz ze zbrojeniem o kształcie określonym w dokumentacji projektowej;
- transport na budowę;
- koszt magazynowania;
- wykonanie, utrzymanie i rozbiórka niezbędnych placów składowych,
- wykonanie, utrzymanie i rozbiórka niezbędnych dróg dojazdowych,
- wykonanie, utrzymanie i rozbiórka niezbędnego oznakowania robót,
- wykonanie i rozbiórka niezbędnych pomostów roboczych i rusztowań,
- przygotowanie konstrukcji kap/płyt chodnikowych do montażu prefabrykatów;
- zmontowanie poszczególnych prefabrykatów z zapewnieniem prawidłowości wykonania;
- wykonanie niezbędnych pomiarów i badań zgodnie z STWIORB;
- uprzątnięcie stanowiska pracy,
- koszt zapewnienia niezbędnych czynników produkcji;
- wszystkie inne czynności nieujęte a konieczne do wykonania w ramach niniejszej specyfikacji.

Cena uwzględnia również koszty dojazdu sprzętu montażowego oraz przygotowanie i uprzątnięcie stanowiska pracy, łącznie z ewentualnymi pomostami roboczymi i kosztami niezbędnych pomiarów.

## **10. PRZEPISY ZWIĄZANE**

### **10.1. Normy**

- [1]. PN-S-10040 Obiekty mostowe. Konstrukcje betonowe, żelbetowe i sprężone.
- [2]. PN-EN 206-1:2003. Beton. Część 1: Wymagania, właściwości, produkcja i zgodność.
- [3]. PN-EN 13369:2013-09 Wspólne wymagania dla prefabrykatów betonowych.
- [4]. PN-B 04101 Materiały kamienne. Oznaczenia nasiąkliwości wody.
- [5]. PN-B 04102 Materiały kamienne. Oznaczenia mrozoodporności metodą bezpośrednią.
- [6]. PN-B 04111 Materiały kamienne. Oznaczenie ścieralności na tarczy Boehmego.
- [7]. PN-B 04115 Materiały kamienne. Oznaczenie wytrzymałości kamienia na uderzenie.

### **10.2. Inne dokumenty**

- [8]. Rozporządzenie MTiGM z dnia 30 maja 2000r. w sprawie warunków technicznych, jakim powinny odpowiadać drogowe obiekty inżynierskie i ich usytuowanie.



# **SPECYFIKACJA TECHNICZNA WYKONANIA I ODBIORU ROBÓT BUDOWLANYCH**

## **M-28.00.00.00**

### **Wypożyczenie pomostu**

#### **M-28.02.03.00**

#### **Kapy chodnikowe z prefabrykowaną deską gzymsową**

#### **M-28.02.03.55**

#### **Wykonanie kapy chodnikowej "na mokro" z betonu klasy C 30/37**

### **1. WSTĘP**

#### **1.1. Przedmiot Specyfikacji Technicznej Wykonania i Odbioru Robót Budowlanych (STWiORB)**

Niniejsza Specyfikacja dotyczy betonu kapy chodnikowej, jego składników, tj. cementu, kruszywa, wody oraz domieszek i dodatków oraz robót betonowych podczas realizacji kapy chodnikowej podczas przebudowy mostu realizowanej w ramach inwestycji pn.: „Przebudowa mostu na potoku Ruda w m. Dobrynin w ciągu drogi powiatowej nr 1176R, Tuszyna – Niwiska - Kolbuszowa, km 3+220”.

#### **1.2. Zakres stosowania STWiORB**

Specyfikacja techniczna jest stosowana jako dokument przetargowy i kontraktowy przy zlecaniu i realizacji robót wymienionych w pkt. 1.1.

#### **1.3. Zakres robót objętych STWiORB**

Specyfikacja obejmuje warunki wykonywania kap/płyt chodnikowych z betonu klasy wytrzymałości C30/37 na obiekcie mostowym zespolonych z konstrukcją obiektu oraz podporami obiektu przy pomocy kotew.

#### **1.4. Określenia podstawowe**

Określenia podane w niniejszej STWiORB są zgodne z obowiązującymi odpowiednimi polskimi normami i z definicjami podanymi w STWiORB D-M-00.00.00 „Wymagania ogólne” pkt. 1.

#### **1.5. Ogólne wymagania dotyczące robót**

Wykonawca robót jest odpowiedzialny za jakość wykonanych robót i ich zgodność z dokumentacją projektową oraz ST.

Ogólne wymagania dotyczące robót podano w STWiORB D-M-00.00.00. „Wymagania ogólne” pkt. 2.

### **2. MATERIAŁ**

Beton konstrukcyjny jak w STWiORB M 20.02.00.00. oraz wg poniższych uwag:

Należy zastosować klasę wytrzymałości betonu C30/37 (kapa chodnikowa).

Klasa ekspozycji betonu dla kapy chodnikowej: XC3, XD2, XF4 oraz klasa zawartości chlorków: Cl 0,40 wg PN-EN 206-1, czerwiec 2003. Beton. Część 1: Wymagania, właściwości, produkcja i zgodność.

### **3. SPRZĘT**

Jak w STWiORB M 20.02.00.

### **4. TRANSPORT**

Jak w STWiORB M 20.02.00.

### **5. WYKONANIE ROBÓT**

Jak w STWiORB M 20.02.00. oraz wg poniższych uwag:

Przed przystąpieniem do betonowania Wykonawca musi wykonać i uzgodnić z Inżynierem plan betonowania kap chodnikowych.

#### **5.1. Tolerancje wykonania.**

- długość kapy  $\pm 2\text{cm}$ ,
- grubość kapy  $\pm 0,5\text{cm}$ ,
- rzędne  $\pm 1\text{cm}$ .

#### **5.2. Otulenie zbrojenia**

Otulenie zbrojenia, licząc od powierzchni pręta zbrojeniowego do powierzchni ekspozowanej betonu powinno wynosić  $- 2,5\text{cm}$  - zbrojenie górne i dolne z tolerancją  $+0,5\text{cm}$ .

#### **5.3. Betonowanie kap chodnikowych.**

Przed betonowaniem kap chodnikowych należy wykonać montaż prefabrykowanych desek gzymsowych.

Do betonowania kap chodnikowych można przystąpić po odebraniu przez Inżyniera przygotowanej powierzchni istniejącej płyty pomostu, izolacji (czy nie jest uszkodzona) i zbrojenia.

Przy odbiorze należy zwrócić szczególną uwagę na właściwe ułożenie i powiązanie zbrojenia, zgodne z projektem otulenia prętów. Końcówki drutów wiązałkowych muszą być odgięte do środka kapy. Pręty zbrojeniowe powinny być łączone zgodnie z normą z zachowaniem odpowiedniej długości zakładów i przestrzegania zasady nie łączenia prętów w jednym przekroju.

Zezwolenie na betonowanie powinno być wpisane do Dziennika Budowy.

Betonowanie należy prowadzić całą szerokością betonowania wg poniższego schematu:

- układany beton należy zawibrować powierzchniowo listwami wibracyjnymi,
- nie wolno używać listew wibracyjnych z włączoną wibracją do ściągania nadmiaru betonu, operację tę należy wykonywać zwykłą łątą drewnianą i dopiero w następnej kolejności beton zagęścić listwą wibracyjną.

Zwraca się uwagę na dokładne wygładzenie górnej powierzchni betonu kapy, powierzchnię świeżego betonu należy wygładzić przez zacieranie. Późniejsze wygładzanie kap jest bardzo pracochłonne i kosztowne. Górna powierzchnia kap powinna być tak przygotowana, aby szczelina pomiędzy 4-metrową łątą i powierzchnią betonu nie była większa niż 10mm. Powierzchnia betonu nie może mieć lokalnych nierówności przekraczających 2mm wysokości i 5mm zagłębienia, pod warunkiem, że nierówności te nie mają ostrych krawędzi.

### **6. KONTROLA JAKOŚCI ROBÓT**

Jak w STWIORB M 20.02.00.

### **7. OBMIAR**

Jednostką obmiaru jest  $1\text{ m}^3$  betonu kapy chodnikowej. Płaci się za wykonaną i wbudowaną ilość betonu zgodną z Dokumentacją Techniczną i obmiarem.

Recepta na wykonanie mieszanki powinna być zgodna z PN i zatwierdzona przez Inżyniera.

### **8. ODBIÓR KOŃCOWY**

Badania wg pkt. 6 STWIORB M 20.02.00. należy przeprowadzać w czasie betonowania i odbiorów robót.

Jeżeli wszystkie badania dały wyniki pozytywne, wykonane roboty należy uznać za zgodne z wymaganiami. Jeżeli choć jedno badanie dało wynik negatywny, wykonane roboty należy uznać za niezgodne z wymaganiami norm i kontraktu. W takiej sytuacji Wykonawca obowiązany jest doprowadzić roboty do zgodności z Dokumentacją Techniczną, STWIORB oraz normami i przedstawić je do ponownego odbioru.

Na podstawie wyników badań należy sporządzić protokoły odbioru końcowego.

## **9. PŁATNOŚĆ**

Cena jednostkowa za 1 m<sup>3</sup> wbudowanego betonu uwzględnia:

- wytworzenie lub zakup mieszanki betonowej, dostarczenie jej w miejsce wbudowania, wszelkie dodatki uszlachetniające do betonu (plastyfikatory, napowietrzające itp.), układanie betonu wraz z wibrowaniem i zatarciem betonu oraz późniejszą pielęgnacją, usunięcie wszelkich raków i uszkodzeń betonu powstałych w czasie rozszalowania.
- w cenie jednostkowej należy uwzględnić koszty wszystkich badań mieszanki betonowej i próbek betonu oraz wykonanie projektu technologii betonowania kapy,
- koszt zapewnienia niezbędnych czynników produkcji,
- wykonanie niezbędnych projektów technologicznych,
- wszystkie inne czynności nieujęte a konieczne do wykonania w ramach niniejszej specyfikacji.

Cena obejmuje również:

- wykonanie niezbędnych pomostów i zabezpieczeń wraz z rozbiórką;
- wykonanie niezbędnych dróg dojazdowych wraz z rozbiórką.
- wykonanie, utrzymanie i rozbiórka niezbędnego oznakowania robót,
- wykonanie, utrzymanie i rozbiórka niezbędnych placów składowych.

## **10. PRZEPISY ZWIĄZANE**

Jak w STWiORB M 20.02.00.



# **SPECYFIKACJA TECHNICZNA WYKONANIA I ODBIORU ROBÓT BUDOWLANYCH**

## **M-28.00.00.00**

### **Wypożyczenie pomostu**

#### **M-28.02.03.00**

#### **Kapy chodnikowe z prefabrykowaną deską gzymsową**

##### **M-28.02.03.69**

##### **Przygotowanie i montaż zbrojenia kapy chodnika ze stali klasy A-IIIIN**

## **1. WSTĘP**

### **1.1. Przedmiot Specyfikacji Technicznej Wykonania i Odbioru Robót Budowlanych (STWiORB)**

Przedmiotem niniejszej Specyfikacji Technicznej są wymagania dotyczące wykonania i odbioru robót związanych z wykonaniem zbrojenia płyty chodnika podczas przebudowy mostu realizowanej w ramach inwestycji pn.: „Przebudowa mostu na potoku Ruda w m. Dobrynin w ciągu drogi powiatowej nr 1176R, Tuszyna – Niwiska - Kolbuszowa, km 3+220”.

### **1.2. Zakres stosowania STWiORB**

Specyfikacja techniczna jest stosowana jako dokument przetargowy i kontraktowy przy zlecaniu i realizacji robót wymienionych w pkt. 1.1.

### **1.3. Zakres robót objętych STWiORB**

Ustalenia zawarte w niniejszej specyfikacji dotyczą zasad prowadzenia robót zbrojarskich kap chodnikowych związanych z:

- przygotowaniem zbrojenia,
- montażem zbrojenia,
- montażem kotew balustrad,
- montażem rezerwowych rur osłonowych DN110 do ewentualnego przeprowadzenia sieci,
- kontrolą jakości robót i materiałów.

### **1.4. Określenia podstawowe**

**1.4.1. Pręty stalowe wiotkie** - pręty stalowe o przekroju kołowym gładkie lub żebrowane o średnicy do 40 mm.

**1.4.2. Zbrojenie niesprężające** - zbrojenie konstrukcji betonowej nie wprowadzające do niej naprężeń w sposób czynny.

### **1.5. Ogólne wymagania dotyczące robót**

Ogólne wymagania dotyczące robót podano w STWiORB D-M-00.00.00. „Wymagania ogólne”, pkt. 2. Stosowane materiały powinny mieć atest producenta zgodnie z pkt 2.1. STWiORB D-M-00.00.00.

## **2. MATERIAŁY**

### **2.1. Materiały do wykonania zbrojenia**

Jak w specyfikacji STWiORB M-20.01.00. Stosowane materiały powinny posiadać aprobatę techniczną Instytutu Badawczego Dróg i Mostów zgodnie z pkt. 2.1. STWiORB D-M-00.00.00.

Średnice prętów zgodnie z Projektem Technicznym

Wykonawca jest odpowiedzialny za jakość stosowanych materiałów i wykonywanych robót oraz za ich zgodność z dokumentacją projektową, specyfikacją techniczną oraz zaleceniami Inżyniera.

### **3. SPRZĘT**

Jak w specyfikacji STWIORB M-20.01.00.

### **4. TRANSPORT**

Jak w specyfikacji STWIORB M-20.01.00.

### **5. WYKONANIE ROBÓT**

Jak w specyfikacji STWIORB M-20.01.00.

### **6. KONTROLA JAKOŚCI ROBÓT**

Jak w specyfikacji STWIORB M-20.01.00.

### **7. OBMAR**

Jednostką obmiaru (zbrojenia) jest 1kg (kilogram). Do obliczenia należności przyjmuje się teoretyczną ilość (m) zmontowanego zbrojenia tj. łączną długość prętów poszczególnych średnic pomnożoną odpowiednio przez ich ciężar jednostkowy kg/m oraz ilość.

W jednostce zbrojenia kap należy uwzględnić niezbędną ilość kotew stalowych do zamocowania balustrad oraz montaż rur osłonowych o średnicy zgodnej z dokumentacją projektową. Nie dolicza się stali użytej na zakłady przy łączeniu prętów, przekładek montażowych ani drutu wiązkowego. Nie uwzględnia się też zwiększonej ilości materiału w wyniku stosowania przez Wykonawcę prętów o średnicach większych od wymaganych w projekcie.

### **8. ODBIÓR KOŃCOWY**

Badania wg pkt. 6 należy przeprowadzać w czasie odbiorów robót. Na podstawie wyników badań należy sporządzić protokoły odbioru robót końcowych. Jeżeli wszystkie badania dały wyniki dodatnie, wykonane roboty należy uznać za zgodne z wymaganiami. Jeżeli choć jedno badanie dało wynik ujemny, wykonane roboty należy uznać za niezgodne z wymaganiami norm i kontraktu. W takiej sytuacji wykonawca obowiązany jest doprowadzić roboty do zgodności z normą i przedstawić je do ponownego odbioru.

### **9. PODSTAWA PŁATNOŚCI**

Umowna cena jednostkowa uwzględnia dostarczenie materiału, oczyszczenie i wyprostowanie, wygięcie, przycinanie, łączenie spawane „na styk” lub „na zakład” oraz montaż zbrojenia i kotew barier przy użyciu drutu wiązkowego w deskowaniu zgodnie z projektem i specyfikacją techniczną; przygotowanie i montaż kotew kap oraz rur osłonowych, a także oczyszczenie terenu robót z odpadów zbrojenia stanowiących własność Wykonawcy i usunięcie ich poza pas drogowy. Cena obejmuje również:

- wykonanie niezbędnych zabezpieczeń wraz z ich rozbiórką;
- wykonanie niezbędnych projektów technologicznych,
- wykonanie, utrzymanie i rozbiórka niezbędnych placów składowych,
- wykonanie, utrzymanie i rozbiórka niezbędnych dróg dojazdowych,
- wykonanie, utrzymanie i rozbiórka niezbędnego oznakowania robót,
- wykonanie niezbędnych rusztowań i pomostu wraz z rozbiórką,
- koszt zapewnienia niezbędnych czynników produkcji,
- wszystkie inne czynności nieujęte a konieczne do wykonania w ramach niniejszej specyfikacji.

### **10. PRZEPISY ZWIĄZANE**

Jak w specyfikacji STWIORB M-20.01.00.

# **SPECYFIKACJA TECHNICZNA WYKONANIA I ODBIORU ROBÓT BUDOWLANYCH**

## **M-28.00.00.00**

### **Wypożyczenie pomostu**

#### **28.03.01.00**

#### **Balustrady stalowe na obiektach mostowych**

##### **28.03.01.51**

##### **Montaż balustrady stalowej szczeblinkowej o wysokości h=1100 mm**

##### **28.03.01.52**

##### **Montaż balustrady stalowej rurowej o wysokości h=1100 mm**

## **1. WSTĘP**

### **1.1. Przedmiot Specyfikacji Technicznej Wykonania i Odbioru Robót Budowlanych (STWiORB)**

Przedmiotem niniejszej STWiORB są wymagania dotyczące wykonania i odbioru robót, związanych z zakupem i montażem balustrad na obiekcie mostowym oraz na dojazdach do obiektu mostowego podczas inwestycji pn.: „Przebudowa mostu na potoku Ruda w m. Dobrynin w ciągu drogi powiatowej nr 1176R, Tuszyn – Niwiska - Kolbuszowa, km 3+220”.

### **1.2. Zakres stosowania STWiORB**

Specyfikacja techniczna jest stosowana jako dokument przetargowy i kontraktowy przy zlecaniu i realizacji robót wymienionych w pkt. 1.1.

### **1.3. Zakres robót objętych STWiORB**

Ustalenia zawarte w niniejszej specyfikacji dotyczą zasad prowadzenia robót związanych z wykonaniem i montażem balustrady szczeblinkowej stalowej w kapie chodnikowej na obiekcie mostowym oraz z wykonaniem i montażem balustrady stalowej rurowej na dojazdach do przebudowywanego obiektu:

- zapewnienie niezbędnych materiałów;
- zakup i dostarczenie na budowę kompletów balustrad spełniających wymagania dla balustrad U-11a, U-12a opisanych w załączniku do rozporządzenia [3];
- zamocowanie słupków do uprzednio przygotowanych i zabetonowanych kotew na obiekcie;
- zamocowanie słupków na projektowanych dojazdach do obiektu;
- montaż balustrad zgodny z geometrią obiektu, oraz zgodny z zaprojektowanymi dojazdami do obiektu;
- oczyszczenie terenu robót.

Balustrady szczeblinkowe należy ustawić na całej długości mostu wraz ze skrzydełkami zgodnie z zaprojektowaną dokumentacją projektową.

Balustrady rurowe należy ustawić wzdłuż projektowanych dojazdów do obiektu zgodnie z zaprojektowaną dokumentacją projektową.

### **1.4. Określenia podstawowe**

Określenia podane w niniejszej STWiORB są zgodne z obowiązującymi odpowiednimi polskimi normami i z definicjami podanymi w STWiORB D-M-00.00.00.00 „Wymagania ogólne” pkt. 1.

### **1.5. Ogólne wymagania dotyczące robót**

Wykonawca robót jest odpowiedzialny za jakość wykonanych robót i ich zgodność z dokumentacją projektową oraz ST.

Ogólne wymagania dotyczące robót podano w STWiORB D-M-00.00.00.00 „Wymagania ogólne” pkt. 2.

## **2. MATERIAŁY**

### **2.1. Ogólne wymagania dotyczące materiałów**

Ogólne wymagania dotyczące materiałów podano w STWiORB D-M-00.00.00.00 „Wymagania ogólne” pkt. 2. Stosowane materiały powinny mieć deklarację zgodności z PN, AT i atest producenta zgodnie z pkt. 6.7. STWiORB D-M-00.00.00.00.

## **2.2. Szczegółowe wymagania**

Gotowe segmenty balustrady stalowej szczeblinkowej oraz balustrady stalowej rurowej zgodnej z wymaganiami Rozporządzenia [3] dla balustrady U-11a, U-12a należy zamówić u producenta w ilości przewidzianej w przedmiarze robót.

## **3. SPRZĘT**

### **3.1. Ogólne wymagania dotyczące sprzętu**

Ogólne wymagania dotyczące sprzętu podano w STWiORB D-M-00.00.00.00. „Wymagania ogólne” pkt. 3.

### **3.2. Sprzęt do wykonania robót**

Do wykonania robót związanych z wykonaniem i montażem balustrad stalowych Wykonawca powinien dysponować następującym, sprawnym technicznie, sprzętem:

- a) wiertarki elektryczne;
- b) mieszadła
- c) sprężarka;
- d) szpachle.

## **4. TRANSPORT**

### **4.1. Ogólne wymagania dotyczące transportu**

Ogólne wymagania dotyczące transportu podano w STWiORB D-M-00.00.00.00. „Wymagania ogólne” pkt. 4.

### **4.2. Szczegółowe wymagania dotyczące transportu**

Załadunek, transport, rozładunek i składowanie segmentów balustrad powinno odbywać się tak, aby zachować ich dobry stan techniczny. Segmenty uszkodzone podczas transportu należy wymienić na nowe, nieuszkodzone.

## **5. WYKONANIE ROBÓT**

### **5.1. Ogólne zasady wykonania robót**

Ogólne zasady wykonania robót podano w STWiORB D-M-00.00.00.00. „Wymagania ogólne” pkt. 5.

### **5.2. Zakres wykonania robót**

Zakres wykonania robót obejmuje:

- wykonanie projektu technologicznego montażu balustrad zgodnego z warunkami technicznymi [3] i zaakceptowanego przez Inżyniera;
- zapewnienie niezbędnych czynników produkcji;
- zakup i dostarczenie na budowę kompletów balustrad;
- zamocowanie słupków do uprzednio zabetonowanych kotew balustrad;
- zamocowanie słupków wzdłuż projektowanych dojeżdż do obiektu;
- montaż balustrad zgodny z geometrią obiektu oraz zgodny z zaprojektowanymi dojeżdżami do obiektu;
- wyregulowanie dylatacji balustrady;
- oczyszczenie terenu robót.

### **5.3. Opis wykonania robót**

Po wykonaniu kapy chodnikowej należy zamontować na niej stalową balustradę mostową. Słupki balustrad należy zamontować do uprzednio zabetonowanych w kapie kotew dostarczonych przez producenta balustrad lub zakupionych przez Wykonawcę robót, zaakcentowanych przez Inżyniera.

Następnym etapem jest ustawienie segmentów balustrad i regulacja wysokości. Balustradę należy montować segmentami. Montaż balustrady należy wykonać przed ułożeniem izolacji – nawierzchni na chodniku.

## **6. KONTROLA JAKOŚCI ROBÓT**

### **6.1. Ogólne zasady kontroli jakości robót**

Ogólne zasady kontroli jakości robót podano w STWiORB D-M-00.00.00.00. „Wymagania ogólne” pkt. 6.

### **6.2. Sprawdzenie jakości robót**

Sprawdzenie jakości robót polega na sprawdzeniu:

- ustawienia elementów balustrady wraz z montażem,



- kontrola prostoliniowości ustawienia balustrady,
- odbiór powłok zabezpieczenia antykorozyjnego,
- zgodność balustrady z warunkami technicznymi [3].

Wysokość balustrady (mierzona od górnej krawędzi pochwyty do powierzchni chodnika) powinna min. wynosić 110 cm wzdłuż projektowanych chodników. Tolerancja wysokości balustrady wynosi +5/-0 cm. Prostoliniowość  $\pm 5$  mm mierzona na długości 3,8 m. Różnica wysokości mierzona na odcinku 3,8 m nie powinna przekraczać 5 mm.

## **7. OBMIAR ROBÓT**

### **7.1. Ogólne zasady obmiaru robót**

Ogółem zasady obmiaru robót podano w STWIORB D-M-00.00.00.00. „Wymagania ogólne” pkt. 7.

### **7.2. Jednostka obmiarowa**

Jednostką obmiarową jest 1mb (metr bieżący) wykonanej i zainstalowanej balustrady stalowej o wysokości określonej w dokumentacji projektowej. Obmiar powinien być wykonany na budowie w obecności Inżyniera i wymaga jego akceptacji. Dodatkowe roboty wykonane przez Wykonawcę bez pisemnego upoważnienia Inżyniera nie mogą stanowić podstawy do roszczeń o dodatkową zapłatę.

## **8. ODBIÓR ROBÓT**

### **8.1. Ogólne zasady odbioru robót**

Ogólne zasady odbioru robót podano w STWIORB D-M-00.00.00.00. „Wymagania ogólne” pkt. 8.

### **8.2. Szczegółowe warunki odbioru robót**

Odbiór powinien być przeprowadzony w czasie umożliwiającym wykonanie ewentualnych poprawek bez hamowania postępu robót. Roboty poprawkowe Wykonawca wykona na własny koszt w terminie ustalonym z Inwestorem.

Jeżeli wszystkie odbiory dały wyniki dodatnie, wykonane ustawienie balustrady należy uznać za zgodne ze ST. Jeżeli choć jedno sprawdzenie dało wynik ujemny, wykonane roboty należy uznać za niezgodne z wymaganiami kontraktu. W takiej sytuacji Wykonawca obowiązany jest doprowadzić roboty do zgodności ze ST i przedstawić je do ponownego odbioru.

## **9. PODSTAWY PŁATNOŚCI**

### **9.1. Ogólne ustalenia dotyczące podstaw płatności**

Ogólne ustalenia dotyczące podstaw płatności podano w STWIORB D-M-00.00.00.00. „Wymagania ogólne” pkt. 9.

### **9.2. Cena jednostki obmiarowej**

Cena 1mb zakupionej i zainstalowanej balustrady o wysokości 110 cm obejmuje:

- prace pomiarowe;
- zakup materiałów;
- dostarczenie materiałów;
- wykonanie projektu technologicznego montażu balustrad,
- wykonanie, utrzymanie i rozbiórka niezbędnych placów składowych,
- wykonanie, utrzymanie i rozbiórka niezbędnych dróg dojazdowych,
- wykonanie, utrzymanie i rozbiórka niezbędnego oznakowania robót,
- ustawienie i mocowanie słupków;
- montaż segmentów balustrad;
- koszt zapewnienia niezbędnych czynników produkcji;
- wszystkie inne czynności nieujęte a konieczne do wykonania w ramach niniejszej specyfikacji.

## **10. PRZEPISY ZWIĄZANE**

- [1]. Wytyczne zlecenia robót, usług i dostaw w drodze przetargu, GDDP, Warszawa, 1993.
- [2]. Katalog detali mostowych. GDDP Wydział mostów. Warszawa, czerwiec 1997.
- [3]. Załącznik nr 4 do rozporządzenia Ministra Infrastruktury z dnia 3 lipca 2003r. Szczegółowe warunki techniczne dla znaków i sygnałów drogowych oraz urządzeń bezpieczeństwa ruchu drogowego i warunki ich umieszczania na drogach (Dz.U. nr 220, poz. 2181),
- [4]. Ustawa o wyrobach budowlanych (Dz.U. nr 92, poz.881) z późniejszymi zmianami.



# **SPECYFIKACJA TECHNICZNA WYKONANIA I ODBIORU ROBÓT BUDOWLANYCH**

## **M-28.00.00.00**

### **Wypośażenie pomostu**

## **M-28.07.00.00**

### **Bariery ochronne**

## **M-28.07.03.01**

### **Montaż bariery/barieroporeczy stalowej energochłonnej - mostowej**

## **1. WSTĘP**

### **1.1. Przedmiot Specyfikacji Technicznej Wykonania i Odbioru Robót Budowlanych (STWiORB)**

Przedmiotem niniejszej specyfikacji technicznej są wymagania dotyczące wykonania i odbioru robót związanych z wykonaniem stalowych barier ochronnych podczas realizacji inwestycji pn.: „Przebudowa mostu na potoku Ruda w m. Dobrynin w ciągu drogi powiatowej nr 1176R, Tuszyna – Niwiska - Kolbuszowa, km 3+220”.

### **1.2. Zakres stosowania STWiORB**

Specyfikacja techniczna jest stosowana jako dokument przetargowy i kontraktowy przy zlecaniu i realizacji robót wymienionych w punkcie 1.1.

### **1.3. Zakres robót objętych STWiORB**

Ustalenia zawarte w niniejszej specyfikacji dotyczą zasad prowadzenia robót związanych z wykonaniem stalowych barier ochronnych H2W2 na obiekcie mostowym (zgodnie z dokumentacją projektową) i obejmują:

- zapewnienie niezbędnych materiałów i sprzętu montażowego;
- projekt technologiczny montażu barier;
- zakup i dostarczenie na budowę segmentów barier wraz z niezbędnymi zakotwieniami;
- montaż zakotwień do zbrojenia płyt chodnikowych przed ich zabetonowaniem
- przygotowanie do montażu bariery do uprzednio wykonanego zakotwienia;
- ustawienie słupków bariery wraz z zamocowaniem;
- montaż pasów profilowych, poręczy i innych elementów barier wraz z regulacją;
- oczyszczenie terenu robót.

### **1.4. Określenia podstawowe**

Określenia podane w niniejszej STWiORB są zgodne z obowiązującymi odpowiednimi polskimi normami i z definicjami podanymi w STWiORB D-M-00.00.00.00 „Wymagania ogólne”, pkt. 1.

1.4.1. Bariera ochronna stalowa - urządzenie bezpieczeństwa ruchu drogowego ze stalowej taśmy stanowiącej prowadnicę przymocowanej do słupków, stosowane w celu fizycznego zapobieżenia zjechaniu pojazdu z drogi, przejechaniu pojazdu na jezdni przeznaczoną dla przeciwnego kierunku ruchu lub w celu niedopuszczenia do kolizji z obiektami lub przeszkodami stałymi znajdującymi się w pobliżu jezdni.

### **1.5. Ogólne wymagania dotyczące robót**

Ogólne wymagania dotyczące robót podano w STWiORB D-M-00.00.00.00 „Wymagania ogólne” pkt. 2.

### **1.6. Podstawowe dane techniczne**

Na obiekcie mostowym należy stosować barierę stalową H2W2. Lokalizacja, rozstaw pozostałych elementów bariery (przeciagi, taśmy, pas profilowy, poręcze itp.) powinna spełniać wymagania Rozporządzenia

[5]. Ponadto wymaga się aby forma architektoniczna barier (głównie pasa profilowego) nawiązywała do barier „starego typu” z zachowaniem rozstawu słupków na pomoście 1,00-1,33m

Bariera przedstawiona w części rysunkowej jest jedynie symbolem, wybór docelowego rozwiązania pozostawia się Wykonawcy pod warunkiem zachowania zgodności z normą [1].

Rozwiązanie barier oraz przyjęty system barier należy uzgodnić z Inżynierem.

## **2. MATERIAŁY**

### **2.1. Ogólne wymagania dotyczące materiałów**

Ogólne wymagania dotyczące materiałów podano w STWiORB D-M-00.00.00.00 "Wymagania ogólne" pkt. 2.

### **2.2. Materiały do wykonania stalowych barier ochronnych**

Dopuszcza się do stosowania tylko takie konstrukcje drogowych barier ochronnych, na które wydano aprobatę techniczną.

Elementy do wykonania barier ochronnych stalowych oraz określone są poprzez typ bariery podany w dokumentacji projektowej, nawiązujący do ustaleń producenta barier. Do elementów tych należą:

- prowadnica,
- słupki,
- pas profilowy,
- przeciągi,
- poręcze
- przekładki, śruby, podkładki, światła odblaskowe,
- łączniki,
- tuleje, itp.

## **3. SPRZĘT**

### **3.1. Ogólne wymagania dotyczące sprzętu.**

Ogólne wymagania dotyczące sprzętu podano w STWiORB D-M-00.00.00.00 „Wymagania ogólne” pkt. 3.

### **3.2. Szczegółowe wymagania dotyczące sprzętu**

Wykonawca powinien posiadać następujący, sprawny technicznie sprzęt:

- wiertarki elektryczne do wykonania otworów w elementach prowadnic;
- klucze bądź dokrętkarki do mocowania elementów barier i przykręcenia słupków do kotew.

## **4. TRANSPORT**

### **4.1. Ogólne wymagania dotyczące transportu**

Ogólne wymagania dotyczące transportu podano w STWiORB D-M-00.00.00.00 „Wymagania ogólne” pkt. 4.

### **4.2. Szczegółowe wymagania dotyczące transportu**

Elementy barier mogą być transportowane dowolnymi środkami transportu pod warunkiem zapewnienia nie odkształcania się elementów oraz nie przesuwania w czasie transportu.

## **5. WYKONANIE ROBÓT**

### **5.1. Ogólne zasady wykonania robót**

Ogólne zasady wykonania robót podano w STWiORB D-M-00.00.00.00 „Wymagania ogólne” pkt. 5.

### **5.2. Zakres wykonania robót**

Zakres wykonania robót obejmuje:

- a) zapewnienie niezbędnych czynników produkcji;
- b) zakup i dostarczenie na budowę segmentów barier wraz z kotwami;
- c) przygotowanie montażu bariery do uprzednio wykonanego zakotwienia (kotwy należy osadzić w siatce zbrojeniowej przed betonowaniem kap chodnikowych);
- d) ustawienie słupków bariery wraz z zamocowaniem;
- e) montaż taśm profilowych, przeciągów, elementów odblaskowych i innych elementów barier wraz z regulacją;
- f) oczyszczenie terenu robót.

### **5.3. Opis wykonania robót**

Należy ustawić i zamocować słupki bariery do kotew umieszczonych w kapie chodnikowej. Następnie należy zamocować prowadnice bariery, przeciągi, i pozostałe elementy będące częścią systemu. Do taśm profilowych należy zamontować elementy odblaskowe.

Rozstaw poszczególnych elementów barier powinien spełniać wymagania Rozporządzenia [5].

## **6. KONTROLA JAKOŚCI ROBÓT**

### **6.1. Ogólne zasady kontroli jakości robót**

Ogólne zasady kontroli jakości robót podano w STWiORB D-M-00.00.00.00 „Wymagania ogólne” pkt. 6.

### **6.2. Sprawdzenie jakości robót**

Sprawdzenie jakości robót polega na:

- sprawdzeniu zgodności z dokumentacją projektową (typ, wytyczenie, wymiary);
- sprawdzeniu jakości materiałów (atesty, certyfikaty, aprobaty techniczne);

Tolerancja wysokości bariery wynosi  $\pm 1$  cm. Prostoliniowość  $\pm 5$  mm w każdym kierunku. Różnica wysokości mierzona na odcinku 4 m nie powinna przekraczać 5 mm.

## **7. OBMIAR ROBÓT**

### **7.1. Ogólne zasady obmiaru robót**

Ogólne zasady obmiaru robót podano w STWiORB D-M-00.00.00.00 „Wymagania ogólne” pkt. 7.

### **7.2. Jednostka obmiarowa**

Jednostką obmiaru jest 1m (metr) ustawionej bariery mostowej.

## **8. ODBIÓR ROBÓT**

### **8.1. Ogólne zasady odbioru robót**

Ogólne zasady odbioru robót podano w STWiORB D-M-00.00.00.00 „Wymagania ogólne” pkt. 8.

## **9. PODSTAWY PŁATNOŚCI**

### **9.1. Ogólne ustalenia dotyczące podstawy płatności**

Ogólne ustalenia dotyczące podstawy płatności podano w STWiORB D-M-00.00.00.00 „Wymagania ogólne” pkt. 9.

## 9.2. Cena jednostki obmiarowej

Cena ustawienia 1 m bariery obejmuje:

- prace pomiarowe;
- dostarczenie materiałów;
- zakup materiałów;
- wykonanie projektu technologicznego montażu bariery,
- wykonanie, utrzymanie i rozbiórka niezbędnych placów składowych,
- wykonanie, utrzymanie i rozbiórka niezbędnych dróg dojazdowych,
- wykonanie, utrzymanie i rozbiórka niezbędnego oznakowania robót,
- wykonanie, utrzymanie i rozbiórka niezbędnych rusztowań, pomostów i zabezpieczeń,
- montaż kotew barier w kapach chodnikowych
- ustawienie i mocowanie słupków;
- połączenie elementów zabezpieczających barier mostowych z barierami na dojazdach do obiektu;
- montaż taśm profilowych, elementów odblaskowych i pozostałych elementów wraz z regulacją;
- koszt zapewnienia niezbędnych czynników produkcji;
- wszystkie inne czynności nieujęte a konieczne do wykonania w ramach niniejszej specyfikacji.

## 10. PRZEPISY ZWIĄZANE

- [1]. PN-EN 1317:2010. Systemy ograniczające drogę. Część 1 i 2.
- [2]. Zarządzenie nr 31 Generalnej Dyrekcji Dróg Krajowych i Autostrad z dnia 23.04.2010r. tzn. „Wytyczne stosowania drogowych barier ochronnych na drogach krajowych”,
- [3]. Ustawą o wyrobach budowlanych (Dz.U. nr 92, poz.881) z późniejszymi zmianami,
- [4]. Załącznik nr 4 do rozporządzenia Ministra Infrastruktury z dnia 3 lipca 2003r. Szczegółowe warunki techniczne dla znaków i sygnałów drogowych oraz urządzeń bezpieczeństwa ruchu drogowego i warunki ich umieszczania na drogach (Dz.U. nr 220, poz.2181).
- [5]. Rozporządzenie Ministra Transportu i Gospodarki Morskiej z dnia 30 maja 2000r. w sprawie warunków technicznych, jakim powinny odpowiadać obiekty inżynierskie i ich usytuowanie (Dz. U. Nr 63/00, poz. 735).
- [6]. Rozporządzenie Ministra Infrastruktury z dnia 1 kwietnia 2010 r. zmieniające rozporządzenie w sprawie warunków technicznych, jakim powinny odpowiadać drogi publiczne i ich usytuowanie Dz.U. 2010 nr 65 poz. 407
- [7]. Rozporządzenie Ministra Infrastruktury z dnia 1 kwietnia 2010 r. zmieniające rozporządzenie w sprawie warunków technicznych, jakim powinny odpowiadać drogowe obiekty inżynierskie i ich usytuowanie Dz.U. 2010 nr 65 poz. 408
- [8]. Rozporządzenie Ministra Infrastruktury z dnia 12 kwietnia 2010 r. zmieniające rozporządzenie w sprawie szczegółowych warunków technicznych dla znaków i sygnałów drogowych oraz urządzeń bezpieczeństwa ruchu drogowego i warunków ich umieszczania na drogach Dz.U. 2010 nr 65 poz. 411

# **SPECYFIKACJA TECHNICZNA WYKONANIA I ODBIORU ROBÓT BUDOWLANYCH**

## **M-29.00.00.00**

### **Roboty przyobiektowe**

#### **M-29.01.01.00.**

#### **Odwodnienie zasypki przyczółka**

##### **M-29.01.01.11.**

##### **Wykonanie odwodnienia zasypki przyczółka**

## **1. WSTĘP**

### **1.1. Przedmiot STWiORB**

Przedmiotem niniejszej STWiORB są wymagania dotyczące wykonania i odbioru robót związanych z wykonaniem odwodnienia zasypki za przyczółkami na końcach płyt przejściowych, z użyciem warstwy filtracyjnej z gruntu i rurek drenarskich z PVC o średnicy DN110 podczas przebudowy mostu realizowanej w ramach inwestycji pn.: „Przebudowa mostu na potoku Ruda w m. Dobrynin w ciągu drogi powiatowej nr 1176R, Tuszyna – Niwiska - Kolbuszowa, km 3+220”.

### **1.2. Zakres stosowania STWiORB**

Specyfikacja techniczna jest stosowana jako dokument przetargowy i kontraktowy przy zlecaniu i realizacji robót wymienionych w pkt. 1.1.

### **1.3. Zakres robót objętych STWiORB**

Ustalenia zawarte w niniejszej specyfikacji dotyczą zasad prowadzenia robót związanych z odwodnieniem zasypki za przyczółkami, z użyciem rurek drenarskich z PVC o średnicy DN110 owiniętych geowłókniną, układanych na geomembranie z obsypaniem żwirem - obejmują:

- zakup i transport na budowę odpowiedniej ilości rur drenarskich;
- dostarczenie wszystkich innych czynników produkcji;
- ułożenie geomembrany na płytach przejściowych
- wykonanie rynny z geomembrany na końcach płyt przejściowych;
- ułożenie sączków zgodnie z projektem;
- obsypanie sączków żwirem,
- wykonanie wylotów sączków u podnóża skarp.

### **1.4. Określenia podstawowe**

Określenia podane w niniejszej STWiORB zgodne z obowiązującymi odpowiednimi polskimi normami i z definicjami podanymi w STWiORB 00.00.00 „Wymagania ogólne” pkt. 1.

### **1.5. Ogólne wymagania dotyczące robót**

Ogólne wymagania dotyczące robót podano w STWiORB 00.00.00. „Wymagania ogólne” pkt. 2.

## **2. MATERIAŁY**

### **2.1. Ogólne wymagania dotyczące materiałów**

Ogólne wymagania dotyczące materiałów, ich pozyskiwania i składowania, podano w STWiORB 00.00.00 „Wymagania ogólne” pkt. 2.

### **2.2. Rodzaje materiałów stosowanych w sączkach podłużnych**

Materiałami stosowanymi przy wykonywaniu sączków podłużnych są:

- rury drenarskie z otworami (perforowane) z tworzywa sztucznego,
- materiał filtracyjny (żwir),
- geowłóknina,
- materiały do wykonania wylotu drenu wraz z izolacją,
- geomembrana z HDPE wytłaczana,

### 2.3. Rurki drenarskie z tworzywa sztucznego dn110

Rurki drenarskie z tworzywa sztucznego powinny odpowiadać wymaganiom PN-C-89221:1998, tj. być rurkami spiralnie karbowanymi, perforowanymi, wyprodukowanymi z polichlorku winylu i odpowiednich dodatków metodą wytłaczania. Rurki drenarskie powinny mieć powierzchnię bez pęcherzy, powinny być obcięte prostopadłe do osi, w sposób umożliwiający dokładne ich łączenie.

Szczeliny wlotowe (szparki podłużne) powinny znajdować się między karbami rurki, powinny być wolne od grudek i resztek materiału i powinny być tak wykonane, aby przepływająca przez nie woda nie napotykała oporów. Szczeliny powinny być równomiernie rozmieszczone na długości i obwodzie rurki.

Rurki drenarskie należy przechowywać na utwardzonym placu, w nienasłonecznionych miejscach. Zwoje rurek drenarskich należy układać płasko w stosy do wysokości 4 zwojów w temp. do 25°C, a powyżej 25°C do wysokości 2 zwojów. Rurki drenarskie zwykłe (typu Z, barwy naturalnego PVC) należy chronić przed działaniem sił mechanicznych w temperaturze poniżej 0°C, natomiast rurki o zwiększonej odporności na obniżoną temperaturę (typu O, barwy czarnej) należy chronić w temperaturze poniżej -10°C.

Złączki, służące do połączenia rurek drenarskich karbowanych (przez ich skręcenie) powinny być wykonane z polietylenu wysokociśnieniowego. Wymagania dla złączki o średnicy zewnętrznej nominalnej 50mm powinny odpowiadać BN-84/6366-10 [28].

Złączki należy przechowywać w workach, pudłach kartonowych i innych pojemnikach. Przy składowaniu na odkrytych placach należy chronić przed oddziaływaniem promieni słonecznych. W magazynach zamkniętych temperatura otoczenia nie może przekraczać 40°C, a odległość składowania powinna być większa niż 1 m od czynnych urządzeń grzejnych. W przypadku składowania w workach zaleca się układać je w warstwach nie przekraczających wysokości 5 worków.

### 2.4. Materiał filtracyjny i podsypka w sączku podłużnym

Jako materiały filtracyjne należy stosować:

- żwir naturalny, sortowany o wymiarach ziarn większych niż otwory w rurociągu drenarskim, którymi mógłby się do nich dostać. Do otworów tych należą szczeliny stykowe między rurkami oraz dziurki i szparki podłużne w rurkach dziurkowanych,
- piasek gruby o wielkości ziarn do 2 mm, w którym zawartość ziarn o średnicy większej niż 0.5mm wynosi więcej niż 50%, wg PN-B-02480 [3],
- piasek średni o wielkości ziarn do 2 mm, w którym zawartość ziarn o średnicy większej niż 0,5 mm wynosi nie więcej niż 50%, lecz zawartość ziarn o średnicy większej niż 0.25 mm wynosi więcej niż 50%, wg PN-B-02480 [3].

Wskaźnik wodoprzepuszczalności piasków powinien wynosić co najmniej 8 m/dobę, przy oznaczaniu wg PN-B-04492 [11].

Żwiry i piaski nie powinny mieć zawartości związków siarki w przeliczeniu na SO<sub>3</sub> większej niż 0,2 % masy, przy oznaczaniu ich wg PN-EN1744-1:2000 [16].

Podsypkę pod rurki drenarskie należy wykonać z piasku odpowiadającego wymaganiom PN-EN 13043:2004 [19].

### 2.5. Geowłóknina

Geowłóknina powinna być materiałem odpornym na działanie wilgoci, środowiska agresywnego chemicznie i biologicznie oraz temperatury, bez rozdarć, dziur i przerw ciągłości z dobrą szczepnością z gruntem drogowym, o charakterystyce zgodnej z dokumentacją projektową, aprobatami technicznymi i STWiORB.

### 2.6. Wylot drenu

Wylot drenu należy wykonać u podnóża skarp z betonu min C15/20.

### 2.7. Geomembrana

Geomembrana o wytrzymałości na przebijanie w warunkach CBR  $\geq$  1300 N i masie powierzchniowej 550 g/m<sup>2</sup>.

## 3. SPRZĘT

### 3.1. Ogólne wymagania dotyczące sprzętu

Ogólne wymagania dotyczące sprzętu podano w STWiORB 00.00.00 „Wymagania ogólne” pkt 3.

### 3.2. Sprzęt do wykonania sączka

Wykonawca montażu powinien posiadać następujący, sprawny technicznie sprzęt:

- piłki do cięcia tworzywa sztucznego;
- urządzenia (palniki) do ewentualnego podgrzewania końców rurek;
- drobny sprzęt do robót ziemnych;
- innego sprzętu - do transportu, robót ziemnych i drenarskich.



## **4. TRANSPORT**

### **4.1. Ogólne wymagania dotyczące transportu**

Ogólne wymagania dotyczące transportu podano w STWiORB 00.00.00 „Wymagania ogólne” pkt 4.

### **4.2. Transport przy wykonywaniu sącza podłużnego**

Rurki z tworzyw sztucznych, zabezpieczone przed przesuwaniem i wzajemnym uszkodzeniem, można przewozić dowolnymi środkami transportu. Podczas załadunku i wyładunku rurek nie należy rzucać. Szczególną ostrożność należy zachować w temperaturze 0°C i niższej. Złączki w workach i pudłach należy przewozić w sposób zabezpieczający je przed zgnieceniem.

## **5. WYKONANIE ROBÓT**

### **5.1. Ogólne zasady wykonania robót**

Ogólne zasady wykonania robót podano w STWiORB D-M-00.00.00 „Wymagania ogólne” pkt 5.

### **5.2. Przygotowanie do wykonania sącza**

Przed przystąpieniem do układania rurek drenarskich, dno rowków należy oczyścić (np. łyżkami drenarskimi) tak aby woda (jeśli jest) wszędzie sączyła się równą warstewką, nie tworząc zagłębień.

Płytami przejściowymi należy wykonać „rynny z geomembrany” i na nich ułożyć rurki drenarskie o średnicy dn110. Drenaż należy dokładnie obsypać zasypką żwirową powyżej poziomu górnej powierzchni płyt przejściowych. Drenaż należy wyprowadzić na skarpę nasypu.

W celu zabezpieczenia wykopu przed zalaniem wodą z opadów atmosferycznych, należy powierzchnię terenu wyprofilować ze spadkiem umożliwiającym łatwy odpływ wody poza teren przylegający do wykopu.

### **5.3. Układanie rurociągu drenarskiego**

Rury drenarskie należy układać tak aby najwyższy punkt znajdował się w osi niwelety, a stąd poprzecznie w stosunku do osi w spadku minimum 2% na skarpę nasypu.

Zasada działania drenu wymaga umożliwienia dopływu do niego wody gruntowej poprzez otwory (dziurki, szparki podłużne) w rurkach.

Perforowane rurki z tworzyw sztucznych, z gładkimi powierzchniami ich styków, należy łączyć za pomocą specjalnie produkowanych złączek.

### **5.4. Zastosowanie geowłókniny w sączku podłużnym**

Geowłókniny należy zastosować do:

- owinięcia przewodu dziurkowanego,
- zabezpieczenia połączeń rurek niedziurkowanych,

### **5.5. Zasypanie rurociągu**

Zasypanie rurociągu należy wykonać materiałem filtracyjnym (żwirem, piaskiem) zgodnie z dokumentacją projektową, lub wskazaniem Inżyniera. Zasypanie powinno być wykonane w sposób nie powodujący uszkodzenia ułożonego rurociągu. Jeśli w dokumentacji projektowej nie określono inaczej, to po ułożeniu rurek należy wykonać obsypkę ze żwiru do wysokości 10 cm nad wierzchem rurki, zagęszczoną ubijakiem po obu stronach przewodu, a następnie układać warstwy materiału filtracyjnego, określonego w p. 2.6, grubości nie większej niż od 20 do 25 cm w stanie luźnym, które należy lekko ubić w sposób nie powodujący uszkodzenia i przemieszczenia rurek.

### **5.6. Dopuszczalne tolerancje wykonania sącza podłużnego**

Przy wykonywaniu sącza dopuszczalne są następujące tolerancje:

- odchylenia wymiarów szerokości i głębokości rowu: nie większe od  $\pm 10$  cm,
- odchylenia odległości osi ułożonego drenażu od osi przewodu ustalonego na ławach celowniczych - nie powinny przekraczać  $\pm 5$  cm,
- odchylenie spadku ułożonego drenażu od przewidywanego w dokumentacji projektowej, nie powinno przekraczać:
- przy zmniejszeniu spadku -5 % projektowanego spadku,
- przy zwiększeniu spadku +10 % projektowanego spadku,
- odchylenia grubości warstw zasypek filtracyjnych: 5 cm, a jednocześnie  $\pm 25$  % zaprojektowanej grubości warstwy.

## **6. KONTROLA JAKOŚCI ROBÓT**

### **6.1. Ogólne zasady kontroli jakości robót**

Ogólne zasady kontroli jakości robót podano w STWiORB D-M-00.00.00 „Wymagania ogólne” pkt 6.

## **6.2. Kontrola wstępna przed wykonaniem sączka podłużnego**

### **6.2.1. Rurki drenarskie z tworzywa sztucznego**

Każdą dostawę rurek należy zbadać wrywkowo w zakresie cech zewnętrznych, wybierając w sposób losowy 6% zwojów, według wskazań Inżyniera, z których należy pobrać odcinki rurek do badań.

Sprawdzenie wykonania szczelin wlotowych należy przeprowadzić od wewnątrz, po rozcięciu odcinka rurki o długości 1 m.

Złączki rurek z tworzywa sztucznego należy badać w zakresie cech zewnętrznych (gładkość powierzchni, brak pęcherzy), a w przypadkach wątpliwych i spornych - na zerwanie obciążnikiem o masie 25 kg z wysokości 0,5 m.

### **6.2.2. Materiał filtracyjny**

Badanie żwiru i piasku obejmuje sprawdzenie dla każdej partii dostawy, pochodzącej z jednego składu i złoża, o wielkości do 1500 t:

- składu ziarnowego, wg PN-EN 933-1:2000 [15],
- zawartości związków siarki, wg PN-EN1744-1:2000 [16],
- wskaźnika wodoprzepuszczalności piasków, wg PN-B-04492 [11].

### **6.2.3. Geowłóknina i geomembrana**

Dostarczana geowłóknina powinna mieć aprobatę techniczną w budownictwie drogowym i mostowym. W przypadkach wątpliwych lub spornych należy przeprowadzić badania w jednostce specjalistycznej, w zakresie podanym w aprobacie technicznej.

## **6.3. Kontrola w czasie wykonywania sączka podłużnego**

W czasie wykonywania sączka podłużnego należy zbadać:

- zgodność wykonywania sączka z dokumentacją projektową (lokalizację, wymiary, spadki),
- zachowanie dopuszczalnych odchyłek wykonania sączka podłużnego, wymienionych w p. 5.6,
- prawidłowość wykonania podłoża, zgodnie z p. 5.3,
- prawidłowość wykonania zasyпки filtracyjnej, zgodnie z p. 5.4 i 5.5.

## **7. OBMIAR ROBÓT**

### **7.1. Ogólne zasady obmiaru robót**

Ogólne zasady obmiaru robót podano w STWiORB D-M-00.00.00 „Wymagania ogólne” pkt 7.

### **7.2. Jednostka obmiarowa**

Jednostką obmiarową sączka podłużnego jest m (metr).

Obmiar robót polega na określeniu rzeczywistej długości rurociągu drenarskiego, podstawowego i odgałęzień, w tym dochodzących do wylotu drenu.

## **8. ODBIÓR ROBÓT**

### **8.1. Ogólne zasady odbioru robót**

Ogólne zasady odbioru robót podano w STWiORB D-M-00.00.00 „Wymagania ogólne” pkt 8.

Roboty uznaje się za wykonane zgodnie z dokumentacją projektową, STWiORB i wymaganiami Inżyniera, jeżeli wszystkie pomiary i badania z zachowaniem tolerancji według punktu 6 dały wyniki pozytywne.

### **8.2. Odbiór robót zanikających i ulegających zakryciu**

Odbiorowi robót zanikających i ulegających zakryciu dla sączka podłużnego podlega:

- podłoże pod sączek,
- ułożenie rurociągu drenarskiego
- zasypanie rurociągu kolejnymi warstwami materiału filtracyjnego.

## **9. PODSTAWA PŁATNOŚCI**

### **9.1. Ogólne ustalenia dotyczące podstawy płatności**

Ogólne ustalenia dotyczące podstawy płatności podano w STWiORB 00.00.00 „Wymagania ogólne” pkt 9.

### **9.2. Cena jednostki obmiarowej**

Cena wykonania 1 m sączka podłużnego obejmuje:

- wyznaczenie robót w terenie;
- wykonanie niezbędnych projektów technologicznych,
- wykonanie, utrzymanie i rozbiórka niezbędnych placów składowych,
- wykonanie, utrzymanie i rozbiórka niezbędnych dróg dojazdowych,
- wykonanie, utrzymanie i rozbiórka niezbędnego oznakowania robót,
- zakup i dostarczenie materiałów;

- koszt zapewnienia niezbędnych czynników produkcji,
- ułożenie koryta z geomembrany;
- ułożenie rurek drenarskich;
- obwiniecie geowłókniną;
- obsypanie warstwami i zagęszczenie zgodnie z dokumentacją projektową i specyfikacją techniczną;
- wykonanie wylotów sączków,
- koszt zapewnienia niezbędnych czynników produkcji;
- wszystkie inne czynności nieujęte a konieczne do wykonania w ramach niniejszej specyfikacji.

## 10. PRZEPISY ZWIĄZANE

### 10.1. Normy

- [1]. PN-B-01080:1984. Kamień dla budownictwa i drogownictwa. Podział i zastosowanie według własności fizyczno-mechanicznych.
- [2]. PN-EN 13043:2013-08. Kruszywa mineralne. Kruszywa skalne. Podział, nazwy i określenia.
- [3]. PN-B-02480:1986. Grunty budowlane. Określenia, symbole, podział i opis gruntów.
- [4]. PN-B-03264. Konstrukcje betonowe, żelbetowe i sprężone. Obliczenia statyczne i projektowanie
- [5]. PN-EN 1936:2010. Materiały kamienne. Oznaczanie gęstości objętościowej, gęstości, porowatości i szczelności.
- [6]. PN-EN 13755:2008. Materiały kamienne. Oznaczenie nasiąkliwości wodą.
- [7]. PN-EN 12371:2010. Materiały kamienne. Oznaczenie mrozoodporności metodą bezpośrednią.
- [8]. PN-EN 1926:2007. Materiały kamienne. Oznaczenie wytrzymałości na ściskanie.
- [9]. PN-EN 14157:2005. Materiały kamienne. Oznaczenie ścieralności na tarczy Boehmego.
- [10]. PN-EN 14617-9:2010. Konglomeraty kamienne - Metody badań - Część 9: Oznaczanie odporności na uderzenie
- [11]. PN-B-04492. Grunty budowlane. Badania własności fizycznych. Oznaczanie wskaźnika wodoprzepuszczalności.
- [12]. PN-EN 206-1:2003. Beton zwykły.
- [13]. PN-B-06251. Roboty betonowe i żelbetowe. Wymagania techniczne.
- [14]. PN-EN 12620:2013-08. Kruszywa mineralne do betonu.
- [15]. PN-EN 933-1:2012. Badania geometrycznych właściwości kruszyw - Oznaczanie składu ziarnowego - Metoda przesiewania.
- [16]. PN-EN1744-1:2000 - Kruszywa mineralne - Badania - Oznaczanie zawartości siarki metodą bromową
- [17]. PN-EN 295-1:2013-06 Wyroby kanalizacyjne kamionkowe. Rury i kształtki. Wymagania i badania.
- [18]. PN-B-11104. Brukowy materiał kamienny. Brukowiec.
- [19]. PN-EN 13043:2013-08. Kruszywa do mieszanek bitumicznych i powierzchniowych utrwaleń stosowanych na drogach, lotniskach i innych powierzchniach przeznaczonych do ruchu.
- [20]. PN-B-12040. Ceramiczne rurki drenarskie.
- [21]. PN-B-19701. Cement. Cement powszechnego użytku. Skład, wymagania i ocena zgodności.
- [22]. PN-EN 934-2:1999. Domieszki do betonu. Klasyfikacja i określenia.
- [23]. PN-B-24620:1998. Lepiki, masy i roztwory asfaltowe stosowane na zimno.
- [24]. PN-B-24625:1998. Lepik asfaltowy z wypełniaczami stosowany na gorąco.
- [25]. PN-B-27617. Papa asfaltowa na tekturze budowlanej.
- [26]. PN-EN1008:2004. Woda zarobowa do betonu -- Specyfikacja pobierania próbek, badanie i ocena przydatności wody zarobowej do betonu, w tym wody odzyskanej z procesów produkcji betonu.
- [27]. PN-C-89221:1998. Rury z tworzyw sztucznych -- Rury drenarskie karbowane z niezmiękczonego poli(chlorku winylu) (PVC-U)
- [28]. BN-84/6366-10. Kształtki drenarskie typ 50 z polietylenu wysokociśnieniowego.
- [29]. BN-70/6716-02. Materiały kamienne. Kamień łamany.
- [30]. BN-78/6741-07. Wyroby przemysłu ceramiki budowlanej. Przechowywanie i transport.
- [31]. BN-67/6744-08. Rury betonowe.
- [32]. PKN-CEN/TS 1852-3:2007 Systemy przewodów rurowych z tworzyw sztucznych do podziemnej beciśnieniowej kanalizacji deszczowej i sanitarnej -- Polipropylen (PP) -- Część 3: Zalecana praktyka instalowania.

**10.2. Inne dokumenty**

- [33]. Katalog powtarzalnych elementów drogowych. CBPBDiM „Transprojekt”, Warszawa 1979-1982.

# **SPECYFIKACJA TECHNICZNA WYKONANIA I ODBIORU ROBÓT BUDOWLANYCH**

## **M-29.00.00.00**

### **Roboty przyobiektowe**

#### **M-29.03.01.00**

#### **Zasyпка przyczółka**

##### **M-29.03.01.11**

#### **Wykonanie zasyпки przyczółka – zasypianie przestrzeni za ścianami przyczółka gruntem niespoistym**

## **1. WSTĘP**

### **1.1. Przedmiot Specyfikacji Technicznej Wykonania i Odbioru Robót Budowlanych (STWiORB)**

Przedmiotem niniejszej STWiORB są wymagania dotyczące wykonania i odbioru robót związanych z zasypywaniem przestrzeni za ścianami przyczółka wraz z zagęszczeniem podczas przebudowy mostu realizowanej w ramach inwestycji pn.: „Przebudowa mostu na potoku Ruda w m. Dobryń w ciągu drogi powiatowej nr 1176R, Tuszyma – Niwiska - Kolbuszowa, km 3+220”.

### **1.2. Zakres stosowania STWiORB**

Specyfikacja techniczna jest stosowana jako dokument przetargowy i kontraktowy przy zlecaniu i realizacji robót wymienionych w pkt. 1.1.

### **1.3. Zakres robót objętych STWiORB**

Ustalenia zawarte w niniejszej specyfikacji dotyczą zasad prowadzenia robót związanych z zasypywaniem przestrzeni za ścianami przyczółków (pod płytami przejściowymi) gruntem niespoistym wraz z zagęszczeniem zasyпки i obejmują:

- ukop gruntu piaszczystego, żwiru i mieszanki piasku i żwiru na dokopie wraz z transportem na budowę;
- częściowe (partiami) zasypywanie przestrzeni za przyczółkiem i formowanie stożków nasypów;
- zagęszczenie zasyпки do uzyskania wskaźnika zagęszczenia  $I_s = 1.0$ ;

### **1.4. Określenia podstawowe**

Określenia podane w niniejszej STWiORB są zgodne z obowiązującymi odpowiednimi polskimi normami i z definicjami podanymi w STWiORB D-M-00.00.00 „Wymagania ogólne” pkt. 1.

### **1.5. Ogólne wymagania dotyczące robót**

Wykonawca robót jest odpowiedzialny za jakość wykonanych robót i ich zgodność z dokumentacją projektową oraz STWiORB.

Ogólne wymagania dotyczące robót podano w STWiORB D-M-00.00.00. „Wymagania ogólne” pkt. 2.

## **2. MATERIAŁY**

### **2.1. Ogólne wymagania dotyczące materiałów**

Ogólne wymagania dotyczące materiałów podano w STWiORB D-M-00.00.00. „Wymagania ogólne” pkt.2.

### **2.2. Materiały do wykonania robót**

Zasypkę przyczółka należy wykonać ze żwiru, mieszanki żwiru z piaskiem i piasku co najmniej średnioziarnistego, o wskaźniku różnoziarnistości nie mniejszym od 5, współczynnika filtracji  $k_{10} \geq 6 \times 10^{-5}$  m/s, kącie tarcia wewnętrznego  $\Phi_u \geq 32^\circ$  oraz wymagany jest wskaźnik zagęszczenia  $I_s = 1.00$  (wg PN-S-02205).

Grunty nie mogą być zanieczyszczone gruntami organicznymi (zawartość części organicznych nie powinna przekraczać 2%). Zasypkę należy układać równomiernie i zagęszczać warstwami nie grubszymi niż 25 cm zgodnie z pkt. 2.11.1, PN-S-02205.

### **3. SPRZĘT**

#### **3.1. Ogólne wymagania dotyczące sprzętu**

Ogólne wymagania dotyczące sprzętu podano w STWiORB D-M-00.00.00. „Wymagania ogólne” pkt. 3.

#### **3.2. Sprzęt do wykonania robót**

Do wykonania robót związanych z wykonaniem zasyпки za przyczółkiem Wykonawca powinien dysponować sprawnym technicznie sprzętem do wykonania robót ziemnych, tj.:

- koparka,
- spycharka,
- ubijaki mechaniczne;
- zagęszczarki wibracyjne (małe walce);
- samochody samowyladowcze.

Do zagęszczania powinien być używany sprzęt określony przez Wykonawcę i zaakceptowany przez Inżyniera.

### **4. TRANSPORT**

#### **4.1. Ogólne wymagania dotyczące transportu**

Ogólne wymagania dotyczące transportu podano w STWiORB D-M-00.00.00 „Wymagania ogólne” pkt.4.

#### **4.2. Szczegółowe wymagania dotyczące transportu**

Materiał należy przewozić typowym transportem samochodowym do robót ziemnych. Przy ruchu po drogach publicznych pojazdy powinny spełniać wymagania dotyczące przepisów ruchu drogowego w odniesieniu do dopuszczalnych obciążeń na osie, wymiarów ładunku i innych parametrów technicznych.

### **5. WYKONANIE ROBÓT**

#### **5.1. Ogólne zasady wykonania robót**

Ogólne zasady wykonania robót podano w STWiORB D-M-00.00.00. „Wymagania ogólne” pkt. 5.

#### **5.2. Zakres wykonania robót**

Zakres wykonania robót obejmuje wykonanie zasyпки za przyczółkami, pod ułożenie płyt przejściowych i formowanie stożków nasypu.

#### **5.3. Opis wykonania robót**

Przestrzeń za przyczółkami (pod płytami przejściowymi) należy formować warstwami o grubości maksymalnie 25 cm, zagęszczanego do wskaźnika zagęszczenia  $I_s=1.0$  do poziomu odpowiednio wg PT. Ze względu na schemat statyczny wiaduktu przestrzeń za przyczółkami należy osypywać i zagęszczać równomiernie z obu stron zgodnie z PN-S-02205. Ostatnie warstwy zasyпки należy ukształtować w spadku około 10% zgodnie ze spadkiem płyt przejściowych.

### **6. KONTROLA JAKOŚCI ROBÓT**

#### **6.1. Ogólne zasady kontroli jakości robót**

Ogólne zasady kontroli jako ci robót podano w STWiORB D-M-00.00.00. „Wymagania ogólne” pkt. 6.

#### **6.2. Sprawdzenie jakości robót**

Sprawdzenie jakości robót polega na sprawdzeniu:

- wskaźnika zagęszczenia poszczególnych warstw zasypki;
- grubości poszczególnych warstw zasypki;
- kolejności wykonania i rzędnych wierzchu poszczególnych warstw zasypki;
- spadku podłużnego ostatniej warstw zasypki za przyczółkiem.

Oznaczenie wskaźnika zagęszczenia  $I_s$  powinno być przeprowadzone według normy BN-77/8931-12 [3], oznaczenie modułów odkształcenia według normy PN-S-02205:1998 [1].

## **7. OBMIAR ROBÓT**

### **7.1. Ogólne zasady obmiaru robót**

Ogólne zasady obmiaru robót podano w STWiORB D-M-00.00.00. „Wymagania ogólne” pkt. 7.

### **7.2. Jednostka obmiarowa**

Jednostką obmiarową jest 1 metr sześcienny ( $1\text{m}^3$ ) wykonanej zasypki. Obmiar powinien być wykonany na budowie w obecności przedstawiciela Inwestora i wymaga jego akceptacji. Dodatkowe roboty wykonane przez Wykonawcę bez pisemnego upoważnienia Inwestora nie mogą stanowić podstawy do roszczeń o dodatkową zapłatę.

## **8. ODBIÓR ROBÓT**

### **8.1. Ogólne zasady odbioru robót**

Ogólne zasady odbioru robót podano w STWiORB D-M-00.00.00. „Wymagania ogólne” pkt. 8.

Odbiór powinien być przeprowadzony w czasie umożliwiającym wykonanie ewentualnych poprawek bez hamowania postępu robót. Roboty poprawkowe Wykonawca wykona na własny koszt w terminie ustalonym z Inwestorem.

## **9. PODSTAWY PŁATNOŚCI**

### **9.1. Ogólne ustalenia dotyczące podstaw płatności**

Ogólne ustalenia dotyczące podstaw płatności podano w STWiORB D-M-00.00.00. „Wymagania ogólne” pkt. 9.

### **9.2. Cena jednostki obmiarowej**

Cena  $1\text{ m}^3$  wykonanej zasypki obejmuje:

- zakup, dostarczenie i składowanie potrzebnych materiałów,
- wykonanie niezbędnych projektów technologicznych,
- wykonanie, utrzymanie i rozbiórka niezbędnych placów składowych,
- wykonanie, utrzymanie i rozbiórka niezbędnych dróg dojazdowych,
- wykonanie, utrzymanie i rozbiórka niezbędnego oznakowania robót,
- koszt zapewnienia niezbędnych czynników produkcji,
- wykonanie zasypki jak podano w pkt. 5.3,
- odpowiednie zagęszczenie wszystkich kolejnych warstw zasypki,
- wszystkie inne czynności nieujęte a konieczne do wykonania w ramach niniejszej specyfikacji.

## **10. PRZEPISY ZWIĄZANE**

- [1]. PN-S-02205:1998 „Drogi samochodowe. Roboty ziemne. Wymagania i badania.”.
- [2]. Wytyczne zlecenia robót, usług i dostaw w drodze przetargu, GDDP, Warszawa, 1993.
- [3]. BN-77/8931-12 Oznaczenie wskaźnika zagęszczenia gruntu.
- [4]. PN-88/B-04481 „Grunty budowlane. Badanie próbek gruntu”.





# **SPECYFIKACJA TECHNCZNA WYKONANIA I ODBIORU ROBÓT BUDOWLANYCH**

## **M-29.00.00.00**

### **Roboty przyobiektowe**

#### **M-29.03.05.00**

#### **Nasypy stożków**

##### **M-29.03.05.01**

#### **Wykonanie nasypów stożków z gruntu niespoistego**

## **1. WSTĘP**

### **1.1. Przedmiot Specyfikacji Technicznej Wykonania i Odbioru Robót Budowlanych (STWiORB)**

Przedmiotem niniejszej STWiORB są wymagania dotyczące wykonania i odbioru wykonania nasypów stożków przy przebudowie obiektu mostowego podczas realizacji inwestycji pn.: „Przebudowa mostu na potoku Ruda w m. Dobrynin w ciągu drogi powiatowej nr 1176R, Tuszyna – Niwiska - Kolbuszowa, km 3+220”.

### **1.2. Zakres stosowania STWiORB**

Specyfikacja techniczna jest stosowana jako dokument przetargowy i kontraktowy przy zlecaniu i realizacji robót wymienionych w pkt. 1.1.

### **1.3. Zakres robót ujętych w STWiORB**

Ustalenia zawarte w niniejszej STWiORB dotyczą prowadzenia robót ziemnych i obejmują wykonanie nasypów stożków gruntem niespoistym przy przebudowie obiektu mostowego.

### **1.4. Określenia podstawowe**

Określenia podstawowe wg STWiORB D-02.03.01.00. oraz STWiORB M-29.03.01.11.

### **1.5. Ogólne wymagania dotyczące robót**

Ogólne wymagania dotyczące robót podano w STWiORB 00.00.00. „Wymagania ogólne” pkt. 1.5.

## **2. MATERIAŁY**

### **2.1. Ogólne wymagania dotyczące materiałów**

Ogólne wymagania dotyczące materiałów podano w STWiORB 00.00.00. „Wymagania ogólne” pkt. 2. Stosowane materiały powinny posiadać aprobatę techniczną Instytutu Badawczego Dróg i Mostów zgodnie z pkt. 2.1. STWiORB 00.00.00.

### **2.2. Materiały do wykonania robót**

Stożki nasypów należy wykonać ze żwiru, mieszanki żwiru z piaskiem i piasku co najmniej średnioziarnistego, o wskaźniku różnoziarnistości nie mniejszym od 5, współczynnika filtracji  $k_{10} \geq 6 \times 10^{-5}$  m/s, kącie tarcia wewnętrznego  $\Phi_u \geq 32^\circ$  oraz wymagany jest wskaźnik zagęszczenia  $I_s \geq 0,95$  (wg PN-S-02205). Grunty nie mogą być zanieczyszczone gruntami organicznymi (zawartość części organicznych nie powinna przekraczać 2%).

## **3. SPRZĘT**

### **3.1. Ogólne wymagania dotyczące sprzętu**

Ogólne wymagania dotyczące sprzętu podano w STWiORB 00.00.00. „Wymagania ogólne” pkt. 3.

### **3.2. Sprzęt do wykonania robót**

Do wykonania robót związanych z wykonaniem stożków nasypów przyczółków Wykonawca powinien dysponować sprawnym technicznie sprzętem do wykonania robót ziemnych, tj.:

- koparka;
- spycharka;
- ubijaki mechaniczne;
- zagęszczarki wibracyjne;
- samochody samowyladowcze.

Do zagęszczania powinien być używany sprzęt określony przez Wykonawcę i zaakceptowany przez Inżyniera.

## **4. TRANSPORT**

### **4.1. Ogólne wymagania dotyczące transportu**

Ogólne wymagania dotyczące transportu podano w STWiORB 00.00.00 „Wymagania ogólne” pkt. 4.

### **4.2. Szczegółowe wymagania dotyczące transportu**

Materiał należy przewozić typowym transportem samochodowym do robót ziemnych. Przy ruchu pod drogach publicznych pojazdy powinny spełniać wymagania dotyczące przepisów ruchu drogowego w odniesieniu do dopuszczalnych obciążeń na osie, wymiarów ładunku i innych parametrów technicznych.

## **5. WYKONANIE ROBÓT**

### **5.1. Ogólne zasady wykonania robót**

Ogólne zasady wykonania robót podano w STWiORB 00.00.00. „Wymagania ogólne” pkt. 5.

### **5.2. Zakres wykonania robót**

Zakres wykonania robót obejmuje wykonanie nasypów – stożków przy przebudowie obiektu mostowego. Przed rozpoczęciem zasypiania dno wykopów powinno być oczyszczone z torfów i namulów oraz ewentualnych innych zanieczyszczeń obcych, a w przypadku potrzeby odwodnione.

### **5.3. Opis wykonania robót**

Zasypkę należy wykonać ręcznie warstwami o grubości 20 cm, zagęszczanego do wskaźnika zagęszczenia  $I_s \geq 0,95$  do poziomów odpowiednio wg PT.

Zagęszczanie gruntu powinno odbywać się przy jednoczesnej, stałej kontroli laboratoryjnej.

Wilgotność gruntu zagęszczanego w danej warstwie winna być zbliżona do wilgotności optymalnej.

Dla uzyskania równomiernego wskaźnika należy:

- rozścielać grunt warstwami poziomymi o równej grubości, sposobem ręcznym lub lekkim sprzętem mechanicznym,
- warstwę nasypanego gruntu zagęszczać na całej szerokości, przy jednakowej liczbie przejeżdż sprężu zagęszczającego,
- prowadzić zagęszczanie od krawędzi ku środkowi nasypu.

## **6. KONTROLA JAKOŚCI ROBÓT**

### **6.1. Ogólne zasady kontroli jakości robót**

Ogólne zasady kontroli jako ci robót podano w STWiORB 00.00.00. „Wymagania ogólne” pkt. 6.

### **6.2. Sprawdzenie jakości robót**

Sprawdzenie jakości robót polega na sprawdzeniu:

- wskaźnika zagęszczenia poszczególnych warstw gruntu;

- grubości poszczególnych warstw gruntu;
- kolejności wykonania i rzędnych wierzchu poszczególnych warstw gruntu;

## **7. OBMIAR ROBÓT**

### **7.1. Ogólne zasady obmiaru robót**

Ogólne zasady obmiaru robót podano w STWiORB 00.00.00. „Wymagania ogólne” pkt. 7.

### **7.2. Jednostka obmiarowa**

Jednostką obmiarową robót związanych z wykonaniem robót ziemnych jest metr sześcienny 1 m<sup>3</sup>.

## **8. ODBIÓR ROBÓT**

### **8.1. Ogólne zasady odbioru robót**

Poszczególne elementy robót ziemnych jako ulegające zakryciu podlegają odbiorom robót zanikających a cały korpus drogowy odbiorom: częściowemu i końcowemu według zasad podanych w STWiORB 00.00.00. „Wymagania ogólne” pkt. 8.

### **8.2. Odbiór robót ziemnych**

Roboty ziemne uznaje się za wykonane zgodnie z Dokumentacją Projektową, jeżeli wszystkie wyniki badań przeprowadzonych przy odbiorach okazały się zgodne z wymaganiami.

W przypadku gdyby wykonanie choć jednego elementu robót ziemnych okazało się niezgodne z wymaganiami, roboty ziemne uznaje się za niezgodne z Dokumentacją Projektową. W tym przypadku Wykonawca robót zobowiązany jest doprowadzić roboty do zgodności z wymaganiami i przedstawić je do ponownego odbioru, Dodatkowe roboty w opisanej wyżej sytuacji nie podlegają zapłacie.

## **9. PODSTAWY PŁATNOŚCI**

### **9.1. Ogólne ustalenia dotyczące podstaw płatności**

Ogólne ustalenia dotyczące podstaw płatności podano w STWiORB 00.00.00. „Wymagania ogólne” pkt. 9.

### **9.2. Cena jednostki obmiarowej**

Płatność za m<sup>3</sup> należy przyjmować na podstawie obmiaru i oceny jakości robót w oparciu o wyniki pomiarów i badań laboratoryjnych.

Cena 1 metra sześciennego [m<sup>3</sup>] wykonania stożków obejmuje:

- prace pomiarowe;
- wykonanie niezbędnych projektów technologicznych,
- przygotowanie podłoża pod nasypy poprzez schodkowanie skarp;
- pozyskanie gruntu, jego odspojenie i załadunek na środki transportowe,
- transport urobku na miejsce wbudowania,
- składowanie gruntu z dokopu,
- wbudowanie dostarczonego gruntu w nasyp,
- zagęszczenie gruntu,
- profilowanie powierzchni nasypu i skarp,
- wyprofilowanie skarp ukopu i dokopu,
- rekultywację dokopu i terenu przyległego do drogi,
- odwodnienie terenu robót,
- koszt zabezpieczenia skarp nasypów przed rozmywaniem na czas budowy do czasu wykonania umocnienia stożków, a następnie ich rozebranie,

- wykonanie dróg dojazdowych na czas budowy ich utrzymanie i rozbiórka,
- wykonanie utrzymania i rozbiórka niezbędnego oznakowania robót,
- przeprowadzenie pomiarów i badań laboratoryjnych wymaganych w specyfikacji technicznej, przeprowadzenie wymaganych pomiarów i badań laboratoryjnych, dotyczących w szczególności wbudowanych gruntów, wskaźnika zagęszczenia poszczególnych warstw nasypu i nośności górnej warstwy,
- koszt zapewnienia niezbędnych czynników produkcji,
- zakup, dostarczenie i składowanie potrzebnych materiałów,
- wszystkie inne czynności nieujęte a konieczne do wykonania w ramach niniejszej specyfikacji.

## **10. PRZEPISY ZWIĄZANE**

- [1]. PN-86/B-02480:1986 „Grunty budowlane. Określenia. Symbole. Podział i opis gruntów.”
- [2]. PN-B-04452:2002 „Geotechnika. Badania polowe.”
- [3]. PN-88/B-04481:1988 „Grunty budowlane. Badania próbek gruntów.”
- [4]. PN-60/B-04493:1960 „Grunty budowlane. Oznaczanie kapilarności biernej.”
- [5]. PN-S-02205:1998 „Drogi samochodowe. Roboty ziemne. Wymagania i badania.”
- [6]. PN-EN 1744-1:2000 „Badania chemicznych właściwości kruszyw - Analiza chemiczna.”
- [7]. PN-80/B-06714/37 „Kruszywa mineralne. Badania. Oznaczanie rozpadu krzemianowego.”
- [8]. „Wykonanie i odbiór robót ziemnych dla dróg szybkiego ruchu”, IBDiM, Warszawa, 1978.
- [9]. BN-77/8931-12 „Oznaczenie wskaźnika zagęszczenia gruntu”

# **SPECYFIKACJA TECHNICZNA WYKONANIA I ODBIORU ROBÓT BUDOWLANYCH**

## **M-29.00.00.00**

### **Roboty przyobiektowe**

#### **M-29.03.13.01**

#### **Umocnienie skarp stożków przyczółkowych**

##### **M-29.03.13.01**

##### **Wykonanie ławy oporowej dla umocnienia stożków przyczółkowych z betonu C25/30**

## **1. WSTĘP**

### **1.1. Przedmiot Specyfikacji Technicznej Wykonania i Odbioru Robót Budowlanych (STWiORB)**

Przedmiotem niniejszej STWiORB są wymagania dotyczące wykonania i odbioru robót związanych z wykonaniem oporników betonowych podczas przebudowy mostu w ramach inwestycji pn.: „Przebudowa mostu na potoku Ruda w m. Dobrynin w ciągu drogi powiatowej nr 1176R, Tuszyna – Niwiska - Kolbuszowa, km 3+220”.

### **1.2. Zakres stosowania STWiORB**

Specyfikacja techniczna jest stosowana jako dokument przetargowy i kontraktowy przy zlecaniu i realizacji robót wymienionych w pkt.1.1.

### **1.3. Zakres robót objętych STWiORB**

Ustalenia zawarte w niniejszej specyfikacji dotyczą zasad prowadzenia robót związanych z wykonaniem betonowych oporników pod umocnienie stożków przyczółków i obejmują:

- wykonanie wykopów pod opornik betonowy,
- wykonanie zbrojenia oporników betonowych stalą AIIIIN w ilości 120kg/m3,
- wykonanie betonowania oporników betonem C25/30,
- pielęgnacje betonu.

### **1.4. Określenia podstawowe**

Określenia podane w niniejszej STWiORB są zgodne z obowiązującymi odpowiednimi polskimi normami i z definicjami podanymi w STWiORB 00.00.00 „Wymagania ogólne” pkt. 1.

### **1.5. Ogólne wymagania dotyczące robót**

Ogólne wymagania dotyczące robót podano w STWiORB 00.00.00. „Wymagania ogólne” pkt. 2.

## **2. MATERIAŁY**

### **2.1. Ogólne wymagania dotyczące materiałów**

Ogólne wymagania dotyczące materiałów i składników betonu podano STWiORB M-20.02.00.

Ogólne wymagania dotyczące stali zbrojeniowej AIIIIN podano w STWiORB M- 20.01.00.00.

## **3. SPRZĘT**

### **3.1. Ogólne wymagania dotyczące sprzętu**

Ogólne wymagania dotyczące sprzętu podano w STWiORB 00.00.00. „Wymagania ogólne” pkt. 3.

## **4. TRANSPORT**

### **4.1. Ogólne wymagania dotyczące transportu**

Ogólne wymagania dotyczące transportu podano w STWiORB 00.00.00”Wymagania ogólne” pkt. 4.

## **5. WYKONANIE ROBÓT**

### **5.1. Ogólne zasady wykonania robót**

Ogólne zasady wykonania robót podano w STWiORB 00.00.00. „Wymagania ogólne” pkt. 5.

### **5.2. Zakres wykonania robót**

Zakres wykonania robót obejmuje:

- wykonanie wykopów;
- wykonanie ewentualnego deskowania uzupełniającego;
- ułożenie zbrojenia oporników stalą AIIIIN wg Projektu technologicznego Wykonawcy robót,
- wykonanie oporników betonowych u podnóża stożków nasypu z betonu C25/30;
- pielęgnacja betonu.

### **5.3. Opis wykonania robót**

Teren w miejscu lokalizacji oporników należy wyplantować tak, aby na łacie o długości 2,0 m odchyłki nie były większe niż  $\pm 3$  cm. Następnie należy wykonać opornik betonowy. Krawędzie widoczne fazować skosem 2/2 cm.

Pielęgnację betonu należy wykonać zgodnie z STWiORB-M-20.02.00.00 pkt 5.2.4.

Tolerancje wykonania opornika wynoszą: wysokość  $\pm 1$  cm, rozstaw, równość powierzchni czołowej mierzona na długości 2 m  $\pm 1$  cm, dokładność fazowania + 0,5 cm, nie dopuszcza się żadnych odłamów krawędziowych większych niż 2 cm.

## **6. KONTROLA JAKOŚCI ROBÓT**

### **6.1. Ogólne zasady kontroli jakości robót**

Ogólne zasady kontroli jakości robót podano w STWiORB 00.00.00. „Wymagania ogólne” pkt. 6.

### **6.2. Szczegółowa kontrola jakości**

W czasie wykonywania umocnienia należy skontrolować:

- zgodność robót z dokumentacją projektową;
- ukształtowanie skarp nasypu;
- poprawność wykonania deskowania;
- tolerancje wykonawcze.

## **7. OBMIAR ROBÓT**

### **7.1. Ogólne zasady obmiaru robót**

Ogólne zasady obmiaru robót podano w STWiORB 00.00.00. „Wymagania ogólne” pkt. 7.

### **7.2. Jednostka obmiarowa**

Jednostką obmiaru jest 1 m<sup>3</sup> (1 metr sześcienny) prawidłowo wykonanego opornika betonowego zbrojonego stalą A-IIIIN w ilości 120kg/m<sup>3</sup>.

## **8. ODBIÓR ROBÓT**

### **8.1. Ogólne zasady odbioru robót**

Ogólne zasady odbioru robót podano w STWiORB 00.00.00. „Wymagania ogólne” pkt. 8.

## **9. PODSTAWY PŁATNOŚCI**

### **9.1. Ogólne ustalenia dotyczące podstaw płatności**

Ogólne ustalenia dotyczące podstaw płatności podano w STWiORB 00.00.00. „Wymagania ogólne” pkt. 9.

### **9.2. Cena jednostki obmiarowej**

Cena wykonania 1 m<sup>3</sup> opornika betonowego obejmuje:

- prace pomiarowe (tyczenie);
- wykonanie niezbędnych projektów technologicznych;
- opracowanie i zatwierdzenie z Inżynierem Projektu technologicznego wykonania oporników obejmującego rysunki zbrojenia oporników stalą AIIIIN w ilości 120kg/m<sup>3</sup>,
- plantowanie przygotowanie terenu;
- wykonanie, utrzymanie i rozbiórka niezbędnych placów składowych,
- wykonanie, utrzymanie i rozbiórka niezbędnych dróg dojazdowych,
- wykonanie, utrzymanie i rozbiórka niezbędnych oznakowania robót,
- wykonanie wykopów;
- wykonanie i rozebranie ewentualnego deskowania uzupełniającego;
- koszt dostarczenia niezbędnych czynników produkcji;
- ułożenie zbrojenia oporników,
- wykonanie oporników betonowych z betonu C25/30;
- pielęgnacje betonu;
- uprzątnięcie terenu robót;
- wszystkie inne czynności nieujęte a konieczne do wykonania w ramach niniejszej specyfikacji.

## **10. PRZEPISY ZWIĄZANE**

Przepisy związane wg STWiORB-M-20.02.00.00 pkt 10.





# **SPECYFIKACJA TECHNICZNA WYKONANIA I ODBIORU ROBÓT BUDOWLANYCH**

## **M-29.00.00.00**

### **Roboty przyobiektowe**

#### **M-29.05.01.00**

#### **Płyty przejściowe**

##### **M-29.05.01.12**

#### **Wykonanie płyt przejściowych z betonu klasy C30/37 (B35)**

## **1. WSTĘP**

### **1.1. Przedmiot Specyfikacji Technicznej Wykonania i Odbioru Robót Budowlanych (STWiORB)**

Niniejsza STWiORB dotyczy wykonania płyt przejściowych z betonu klasy C30/37 (B35) za przyczółkami podczas przebudowy mostu realizowanej w ramach inwestycji pn.: „Przebudowa mostu na potoku Ruda w m. Dobrynin w ciągu drogi powiatowej nr 1176R, Tuszyna – Niwiska - Kolbuszowa, km 3+220”.

### **1.2. Zakres stosowania STWiORB**

Specyfikacja techniczna jest stosowana jako dokument przetargowy i kontraktowy przy zlecaniu i realizacji robót wymienionych w pkt. 1.1.

### **1.3. Zakres robót objętych STWiORB**

Roboty, których dotyczy Specyfikacja, obejmują wszystkie czynności umożliwiające i mające na celu wykonania płyt przejściowych na styku obiekt - nasyp, a więc:

- wykonanie warstwy podbudowy/wyrównawczej pod płytę przejściową z betonu klasy C12/15 o grubości min 10cm,
- wykonanie przekładki z papy pod płytę przejściową na wsporniku,
- wykonanie deskowania płyt przejściowych,
- betonowanie płyt przejściowych,
- uszczelnienie styków między płytami,
- wypełnienie szczeliny na styku płyty przejściowej z przyczółkiem kitem trwale elastycznym,

### **1.4. Określenia podstawowe**

Określenia podane w niniejszej STWiORB są zgodne z obowiązującymi odpowiednimi polskimi normami i z definicjami podanymi w STWiORB D-M-00.00.00. „Wymagania ogólne” pkt. 1. Pozostałe określenia podstawowe podano w specyfikacji 20.02.00.00.

**1.4.1. Płyta przejściowa** - żelbetowa płyta ułożona pod jezdnią, oparta jednym końcem na przyczółku lub ustroju niosącym, drugim końcem wchodząca w nasyp drogowy, w celu amortyzacji i łagodnego przejścia z warunków sztywności podłoża na obiekcie mostowym do sztywności podłoża na jezdni za przyczółkiem, oraz niwelująca wpływ osiadania nasypu za przyczółkiem na warunki jazdy.

### **1.5. Ogólne wymagania dotyczące robót**

Wykonawca robót jest odpowiedzialny za jakość wykonanych robót i ich zgodność z dokumentacją projektową oraz ST. Wymagania i zalecenia dotyczące wykonania betonów do konstrukcji mostowych, wydane przez GDDP. Warszawa 1990r.

Ogólne wymagania dotyczące robót podano w STWiORB D-M-00.00.00. „Wymagania ogólne” pkt. 2. Stosowane materiały powinny mieć atest producenta zgodnie z pkt. 2.1. STWiORB D-M-00.00.00.

## 2. MATERIAŁY

Beton konstrukcyjny jak w specyfikacji STWiORB M 20.02.00.00.

Stosowane materiały powinny posiadać aprobatę techniczną Instytutu Badawczego Dróg i Mostów zgodnie z pkt. 2.1. STWiORB D-M-00.00.00.

### 2.1. Składniki mieszanki betonowej dla podbudowy z betonu klasy C12/15.

#### 2.2.1. Cement

Do wykonania betonu klasy B15 (C12/15) powinien być stosowany cement portlandzki CEM I niskoalkaliczny klasy 32,5 N spełniający wymagania normy PN-EN 197-1 i Dz.U.Nr 63.

Dopuszczalne jest stosowanie jedynie cementu czystego (bez dodatków).

Przed użyciem cementu do wykonania mieszanki betonowej należy przeprowadzić kontrolę obejmującą:

- oznaczenie czasu wiązania wg PN-EN 196-3:1996,
- oznaczenie zmiany objętości wg PN-EN 196-3:1996.

Wyniki badań powinny być zgodne z wymaganiami dla cementu klasy 32,5 N podanymi w normie PN-EN 197-1:2002.

Nie dopuszcza się występowania grudek nie dających się rozgnieść w palcach.

Cement należy przechowywać w sposób zgodny z postanowieniami PN-EN 197-1:2002 oraz BN-88/6731-08.

Do każdej partii dostarczonego cementu musi być dołączone świadectwo jakości (atest) wraz z wynikami badań z uwzględnieniem wymagań ST. Każda partia cementu przed jej użyciem do betonu musi uzyskać akceptację Inżyniera.

#### 2.2.2 Kruszywo

Kruszywo do wykonania betonu klasy B15 C(12/15) powinno odpowiadać wymaganiom PN-EN 12620, a tymczasowo powinno być marki nie mniejszej niż 20 i odpowiadać wymaganiom wg PN-86/B-06712 dla kruszyw mineralnych i Dz.U.Nr 63 oraz PN-S-10040. Ponadto kruszywo powinno spełniać poniższe wymagania:

- jako kruszywo grube powinien być stosowany żwir o maksymalnym wymiarze ziarna nie większym niż 31,5 mm,
- łączne uziarnienie kruszywa powinno mieścić się w granicach podanych na rysunku 1.

Rysunek 1. Graniczne krzywe uziarnienia kruszywa 0÷31,5 mm dla betonu B15

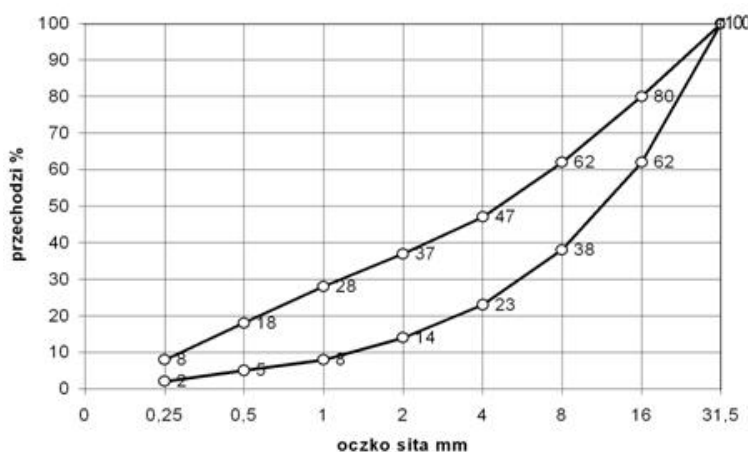

Przed użyciem poszczególnych partii kruszywa do betonu konieczna jest akceptacja Inżyniera, która powinna być wydana na podstawie:

- świadectwa jakości kruszywa wystawionego przez dostawcę (deklaracji lub certyfikatu zgodności z PN-86/B-06712) i zawierającego wyniki pełnych badań zgodnie z PN-86/B-06712 oraz okresowo wynik badania specjalnego dotyczącego reaktywności alkalicznej,
- przeprowadzonych na budowie badań kruszywa obejmujących:
  - oznaczenie składu ziarnowego wg PN-EN 933-1:2000,
  - oznaczenie kształtu ziarn wg PN-EN 933-4:2001 (dotyczy kruszywa grubego),

- oznaczenie zawartości zanieczyszczeń obcych wg PN-76/B-06714.12,
- oznaczenie zawartości grudek gliny (oznaczać jak zawartość zanieczyszczeń obcych),
- oznaczenie zawartości pyłów mineralnych wg PN-78/B-06714.13,
- należy prowadzić bieżącą kontrolę wilgotności kruszywa wg PN-EN 1097-6:2002 oraz stałości zawartości frakcji  $0 \div 2$  mm dla korygowania recepty roboczej betonu.

W przypadku, gdy kontrola wykaże niezgodność cech danego kruszywa w wymaganiach PN-86/B-06712, użycie takiego kruszywa może nastąpić po jego uszlachetnieniu, np. przez dodatek odpowiednich frakcji kruszywa.

### **2.2.3 Woda zarobowa do betonu**

Wodę zarobową do betonu należy czerpać z wodociągów miejskich. Stosowanie wody wodociągowej nie wymaga badań. Woda zarobowa dla betonu powinna odpowiadać wymaganiom normy PN-EN 1008.

### **2.2.4 Domieszki i dodatki do betonu**

Domieszki do betonu powinny spełniać wymagania PN-EN 934-2:2002.

## **3. SPRZĘT**

Jak w specyfikacji STWiORB 20.02.00.00.

## **4. TRANSPORT**

Jak w specyfikacji STWiORB 20.02.00.00.

Dla geomembrany:

W czasie transportu i przechowywania należy chronić geomembrany przed działaniem promieni słonecznych. Geomembrany należy przechowywać i transportować wyłącznie w rolkach opakowanych fabrycznie. Podczas ładowania i rozładowywania należy zabezpieczyć rolki przed uszkodzeniami mechanicznymi. Na każdym opakowaniu powinna być umieszczona etykieta zawierająca następujące dane:

- nazwę i adres producenta;
- oznaczenie;
- datę produkcji;
- numer fabryczny wyprodukowanej rolki;
- wymiary (szerokość, długość).

## **5. WYKONANIE ROBÓT**

Jak w specyfikacji STWiORB 20.02.00.00. oraz wg punktów poniższych:

### **5.1. Tolerancje wykonania płyt**

- długość: + 2 cm,
- oś podłużna w planie + 3 cm,
- wymiary w planie + 1 cm,
- grubość + 0.5 cm,
- rzędne + 1 cm.

### **5.2. Wykonanie podbudowy/w-wy wyrównawczej z betonu C12/15.**

Na przygotowanej powierzchni zasypki z przyczółkiem ukształtowanej w spadku 10% w kierunku dojazdu należy wykonać wstawę betonu niekonstrukcyjnego o grubości 10cm. Górna powierzchnia warstwy wyrównawczej powinna zostać ułożona w spadku 10% w kierunku dojazdu.

### **5.3. Otulenie zbrojenia**

Otulenie zbrojenia, licząc od powierzchni pręta zbrojeniowego do powierzchni ekspozowanej betonu powinna wynosić minimalnie: 7 cm - zbrojenie górne i dolne

#### **5.4. Betonowanie**

Przed betonowaniem należy sprawdzić rzędne oraz założyć przekładkę ze styropianu.

W czasie betonowania należy uwzględnić poniższe wskazówki:

- układany beton należy zawibrować;
- nadmiaru betonu należy usunąć łatą drewnianą.

Warunki dotyczące składników mieszanki betonowej, jej wytwarzania, betonowania oraz zadań podane są w STWiORB 20.02.00. w części dotyczącej wykonywania mieszanek betonowych i konstrukcji żelbetowych.

Po uzyskaniu przez beton wytrzymałości co najmniej 7 dniowej deskowanie należy zdjąć. Po uzyskaniu przez beton wytrzymałości 28 dniowej należy uszczelnić styki z przyczółkiem oraz styki między płytami. Następnie należy wykonać klin betonowy 5x5 cm w miejscu połączenia płyt z korpusem przyczółka w celu ochrony izolacji przed uszkodzeniem (załamaniem).

#### **5.5. Wykonanie warstwy z izolacji na płycie przejściowej**

Na wykonanych płytach przejściowych należy wykonać warstwę izolacji arkuszowej wg STWiORB 27.02.01.51. Izolacja nie wchodzi w cenę jednostki obmiarowej płyty przejściowej.

#### **5.6. Wykonanie warstwy z geomembrany wytłaczanej**

Na górnej powierzchni wykonanej płyty przejściowej należy wykonać warstwę geomembrany wytłaczanej.

### **6. KONTROLA JAKOŚCI ROBÓT**

Jak w specyfikacji STWiORB M 20.02.00.00, oraz STWiORB M 27.02.01.51.

### **7. OBMIAR ROBÓT**

#### **7.1. Ogólne zasady obmiaru robót**

Ogólne zasady obmiaru robót podano w STWiORB D-M-00.00.00. „Wymagania ogólne” pkt. 7.

#### **7.2. Jednostka obmiarowa**

Jednostką obmiaru jest 1m<sup>3</sup> (metr sześcienny) wbudowanego betonu podczas wykonania płyt przejściowych wraz z niezbędnymi robotami objętą niniejszą specyfikacją.

Jednostką obmiaru jest 1m<sup>2</sup> (metr kwadratowy) wykonanej warstwy chudego betonu oraz geomembrany wytłaczanej.

Płaci się za wykonaną i wbudowaną ilość betonu. Rezeptę na wykonanie mieszanki powinna być zgodna z PN i zatwierdzona przez Inżyniera.

### **8. ODBIÓR ROBÓT**

#### **8.1. Ogólne zasady odbioru robót**

Ogólne zasady odbioru robót podano w STWiORB D-M-00.00.00. „Wymagania ogólne” pkt. 8.

Odbiór powinien być przeprowadzony w czasie umożliwiającym wykonanie ewentualnych poprawek bez hamowania postępu robót. Roboty poprawkowe Wykonawca wykona na własny koszt w terminie ustalonym z Inwestorem.

#### **8.2. Szczegółowe zasady odbioru robót**

Badania wg pkt. 6 należy przeprowadzać w czasie odbiorów robót. Na podstawie wyników badań należy sporządzić protokoły odbioru robót końcowych. Jeżeli wszystkie badania dały wyniki dodatnie, wykonane roboty należy uznać za zgodne z wymaganiami.

Jeżeli choć jedno badanie dało wynik ujemny, wykonane roboty należy uznać za niezgodne z wymaganiami norm i kontraktu. W takiej sytuacji wykonawca obowiązany jest doprowadzić roboty do zgodności z normą i przedstawić je do ponownego odbioru.

## **9. PODSTAWA PŁATNOŚCI**

### **9.1. Ogólne ustalenia dotyczące podstaw płatności**

Ogólne ustalenia dotyczące podstaw płatności podano w STWiORB D-M-00.00.00. „Wymagania ogólne” pkt. 9.

### **9.2. Cena jednostki obmiarowej**

Cena jednostkowa uwzględnia:

- wykonanie niezbędnych projektów technologicznych,
- dostarczenie niezbędnych czynników produkcji,
- wykonanie, utrzymanie i rozbiórka niezbędnych placów składowych,
- wykonanie, utrzymanie i rozbiórka niezbędnych dróg dojazdowych,
- wykonanie, utrzymanie i rozbiórka niezbędnego oznakowania robót,
- wykonanie przekładki z papy pod płytę przejściową na wsporniku,
- wykonanie i zagęszczenie warstwy z betonu niekonstrukcyjnego,
- wykonanie potrzebnych deskowań, oczyszczenie deskowania,
- ułożenie mieszanki betonowej z zagęszczeniem i pielęgnacją i rozbiórką deskowania,
- zdylatowanie płyt przejściowych wkładkami z papy;
- uszczelnienie styków między płytami,
- ułożenie warstwy geomembrany wytłaczanej na górnej powierzchni płyt przejściowych,
- wypełnienie szczeliny na styku płyty przejściowej z przyczółkiem styropianem twardym,
- koszt zapewnienia niezbędnych czynników produkcji,
- wszystkie inne czynności nieujęte a konieczne do wykonania w ramach niniejszej specyfikacji.

W cenie jednostkowej należy uwzględnić koszty wszystkich badań mieszanki betonowej i próbek betonu.

## **10. PRZEPISY ZWIĄZANE**

Jak w specyfikacji STWiORB M-20.02.00.00.



# **SPECYFIKACJA TECHNICZNA WYKONANIA I ODBIORU ROBÓT BUDOWLANYCH**

## **M-29.00.00.00**

### **Roboty przyobiektowe**

#### **M-29.05.01.00**

#### **Płyty przejściowe**

##### **M-29.05.01.69**

#### **Wykonanie zbrojenia płyt przejściowych ze stali A-IIIN**

## **1. WSTĘP**

### **1.1. Przedmiot Specyfikacji Technicznej Wykonania i Odbioru Robót Budowlanych (STWiORB)**

Przedmiotem niniejszej STWiORB są wymagania dotyczące wykonania i odbioru robót związanych z wykonaniem zbrojenia niesprężającego płyt przejściowych podczas przebudowy mostu realizowanej w ramach inwestycji pn.: „Przebudowa mostu na potoku Ruda w m. Dobrynin w ciągu drogi powiatowej nr 1176R, Tuszyna – Niwiska - Kolbuszowa, km 3+220”.

### **1.2. Zakres stosowania STWiORB**

Specyfikacja techniczna jest stosowana jako dokument przetargowy i kontraktowy przy zlecaniu i realizacji robót wymienionych w pkt. 1.1.

### **1.3. Zakres robót objętych STWiORB**

Ustalenia zawarte w niniejszej specyfikacji dotyczą zasad prowadzenia robót zbrojarskich płyt przejściowych związanych z:

- przygotowaniem zbrojenia,
- montażem zbrojenia,
- kontrolą jakości robót i materiałów.

### **1.4. Określenia podstawowe**

**1.4.1. Pręty stalowe wiotkie** - pręty stalowe o przekroju kołowym gładkie lub zębkowane o średnicy do 40 mm.

**1.4.2. Zbrojenie niesprężające** - zbrojenie konstrukcji betonowej nie wprowadzające do niej naprężeń w sposób czynny.

Wykonawca jest odpowiedzialny za jakość stosowanych materiałów i wykonywanych robót oraz za ich zgodność z dokumentacją projektową, specyfikacją techniczną oraz zaleceniami Inżyniera.

### **1.5. Ogólne wymagania dotyczące robót**

Ogólne wymagania dotyczące robót podano w STWiORB D-M-00.00.00. „Wymagania ogólne”, pkt. 2.

## **2. MATERIAŁY**

Jak w specyfikacji STWiORB M 20.01.00. oraz dodatkowo:

Stal klasy A-IIIN (zbrojenie) wg norm PN-EN 10002-I+AC1:1998 oraz PN-ISO 6935-2:1998:

Stosowane materiały powinny posiadać aprobatę techniczną Instytutu Badawczego Dróg i Mostów zgodnie z pkt. 2.1. STWiORB D-M-00.00.00.

## **3. SPRZĘT**

Jak w specyfikacji STWiORB M-20.01.00.

#### **4. TRANSPORT**

Jak w specyfikacji STWiORB M-20.01.00.

#### **5. WYKONANIE ROBÓT**

Jak w specyfikacji STWiORB M-20.01.00.

#### **6. KONTROLA JAKOŚCI ROBÓT**

Jak w specyfikacji STWiORB M-20.01.00.

#### **7. OBMIAR**

Jednostką obmiaru jest 1kg (kilogram). Do obliczenia należności przyjmuje się teoretyczną ilość (m) zmontowanego uzbrojenia tj. łączną długość prętów poszczególnych średnic pomnożoną odpowiednio przez ich ciężar jednostkowy kg/m. Nie dolicza się stali użytej na zakłady przy łączeniu prętów, przekładek montażowych ani drutu wiązałkowego. Nie uwzględnia się też zwiększonej ilości materiału w wyniku stosowania przez Wykonawcę prętów o średnicach większych od wymaganych w projekcie.

#### **8. ODBIÓR KOŃCOWY**

Badania wg pkt.6 należy przeprowadzać w czasie odbiorów robót. Na podstawie wyników badań należy sporządzić protokoły odbioru robót końcowych. Jeżeli wszystkie badania dały wyniki dodatnie, wykonane roboty należy uznać za zgodne z wymaganiami. Jeżeli choć jedno badanie dało wynik ujemny, wykonane roboty należy uznać za niezgodne z wymaganiami norm i kontraktu. W takiej sytuacji wykonawca obowiązany jest doprowadzić roboty do zgodności z normą i przedstawić je do ponownego odbioru.

#### **9. PODSTAWA PŁATNOŚCI**

Umowna cena jednostkowa uwzględnia dostarczenie materiału, koszt zapewnienia niezbędnych czynników produkcji, oczyszczenie i wyprostowanie, wygięcie, przycinanie, łączenie spawane „na styk” lub „na zakład” oraz montaż zbrojenia przy użyciu drutu wiązałkowego w deskowaniu zgodnie z projektem i specyfikacją techniczną; a także oczyszczenie terenu robót z odpadów zbrojenia stanowiących własność Wykonawcy i usunięcie ich poza pas drogowy oraz koszt zabezpieczeń wraz z rozbiórką. Cena jednostkowa obejmuje koszt zapewnienia niezbędnych czynników produkcji.

Cena jednostkowa uwzględnia również wszystkie inne czynności nieujęte a konieczne do wykonania w ramach niniejszej specyfikacji

#### **10. PRZEPISY ZWIĄZANE**

Jak w specyfikacji STWiORB M-20.01.00.



# **SPECYFIKACJA TECHNICZNA WYKONANIA I ODBIORU ROBÓT BUDOWLANYCH**

## **M-29.00.00.00**

### **Roboty przyobiektowe**

## **M-29.10.01.00**

### **Schody na skarpie dla obsługi**

## **M-29.10.01.11**

### **Wykonanie schodów na skarpie dla obsługi – jednobiegowe, prostopadłe do osi drogi, z elementów prefabrykowanych**

## **1. WSTĘP**

### **1.1. Przedmiot Specyfikacji Technicznej Wykonania i Odbioru Robót Budowlanych**

Przedmiotem niniejszej Specyfikacji Technicznej Wykonania i Odbioru Robót Budowlanych (STWiORB) są wymagania dotyczące wykonania i odbioru robót związanych z wykonaniem schodów na skarpowych przy przebudowywanym obiekcie mostowym podczas realizacji inwestycji pn.: „Przebudowa mostu na potoku Ruda w m. Dobrynin w ciągu drogi powiatowej nr 1176R, Tuszyna – Niwiska - Kolbuszowa, km 3+220”.

### **1.2. Zakres stosowania STWiORB**

Specyfikacja techniczna jest stosowana jako dokument przetargowy i kontraktowy przy zlecaniu i realizacji robót wymienionych w pkt. 1.1.

### **1.3. Zakres robót objętych STWiORB**

Ustalenia zawarte w niniejszej specyfikacji mają zastosowanie przy wykonaniu prefabrykowanych lub monolitycznych schodów wraz z balustradą przeznaczonych dla służby utrzymaniowej, położonych na skarpach w pobliżu obiektu mostowego.

### **1.4. Określenia podstawowe**

**1.4.1. Wskaźnik zagęszczenia gruntu** - wielkość charakteryzująca stan zagęszczenia gruntu, określona wg wzoru:

$$I_s = \frac{\rho_d}{\rho_{ds}}$$

gdzie:

$\rho_d$  - gęstość objętościowa szkieletu gruntu w nasypie, określona wg BN-77/8931-12 [5], w gramach na centymetr sześcienny,

$\rho_{ds}$  - maksymalna gęstość objętościowa szkieletu gruntu zagęszczonego wg PN-B-04481:1988 [6], w gramach na centymetr sześcienny.

- 1.4.2. Schody** - konstrukcja budowlana umożliwiająca, za pomocą stopni, komunikacyjne powiązanie różnych poziomów w sposób dostosowany do warunków ruchu pieszego.
- 1.4.3. Bieg** - wydzielona część schodów składająca się co najmniej z dwóch następujących po sobie stopni o jednakowych wysokościach i odpowiednich szerokościach użytkowych, stanowiących połączenie komunikacyjne dla dwóch różnych poziomów.
- 1.4.4. Stopień** - zasadniczy element schodów, na którym wspiera się stopa przy pokonywaniu różnych poziomów.
- 1.4.5. Balustrada** - pionowa przegroda o konstrukcji i wysokości zabezpieczającej przed upadkiem ze schodów, zakończona górną poręczą.
- 1.4.6.** Pozostałe określenia podstawowe są zgodne z obowiązującymi, odpowiednimi polskimi normami i z definicjami podanymi w STWiORB D-M-00.00.00 „Wymagania ogólne” [1] pkt. 1.4.

### 1.5. Ogólne wymagania dotyczące robót

Ogólne wymagania dotyczące robót podano w STWiORB D-M-00.00.00 „Wymagania ogólne” [1], pkt. 1.5.

## 2. MATERIAŁY

### 2.1. Ogólne wymagania dotyczące materiałów

Ogólne wymagania dotyczące materiałów, ich pozyskiwania i składowania, podano w STWiORB D-M-00.00.00 „Wymagania ogólne” [1] pkt. 2.

### 2.2. Materiały do wykonania schodów

Należy stosować materiały zgodne z dokumentacją projektową i STWiORB. Jeżeli w dokumentacji projektowej, ani w STWiORB nie przewidziano inaczej do wykonania schodów skarpowych można stosować materiały, jak poniżej.

#### 2.2.1. Stopnie prefabrykowane

##### 2.2.1.1. Beton i jego składniki

Ogólne wymagania dotyczące betonu podano w STWiORB 20.02.00.

Do produkcji obrzeży, prefabrykatów (stopni) schodów oraz do fundamentów balustrad należy stosować beton według PN-EN 206-1:2003 klasy co najmniej C30/37 dla klasy ekspozycji XC4, XD3, a alternatywnie B35 wg PN/B-06250 o parametrach:

Cecha	Wymagania
Nasiąkliwość	do 4%
Mrozoodporność	ubytek masy nie większy od 5% spadek wytrzymałości nie większy od 20% po 150 cyklach zamrażania i odmrażania (F150)
Wodoszczelność	nie mniejsza niż W8

Do betonowania fundamentów schodów stosować beton według PN-EN 206-1:2003 klasy co najmniej C30/37 dla klasy ekspozycji XC4, a alternatywnie B35 wg PN/B-06250 o parametrach:

Cecha	Wymagania
Nasiąkliwość	do 4%
Mrozoodporność	ubytek masy nie większy od 5% spadek wytrzymałości nie większy od 20% po 100 cyklach zamrażania i odmrażania (F100)
Wodoszczelność	nie mniejsza niż W6

### 2.2.1.2. Stal

Jeżeli dokumentacja projektowa nie przewiduje inaczej do zbrojenia stopni można stosować stal klasy A-IIIN wg STWiORB M-20.01.00 [3].

### 2.2.1.3. Elementy prefabrykowane stopni

Powierzchnie stopni powinny być bez rys, pęknięć i ubytków betonu. Krawędzie elementów powinny być równe i proste. Tekstura i kolor powierzchni górnej (licowej) powinny być jednolite, a struktura zwarta.

Dopuszczalne wady oraz uszkodzenia powierzchni elementów żelbetowych nie powinny przekraczać wartości:

- wklęsłość lub wypukłość powierzchni górnej, wchrowatość powierzchni i krawędzi: 3 mm,
- szczyrby i uszkodzenia krawędzi i naroży - liczba max. 3, długość max. 20 mm.

Sprawdzenie wyglądu zewnętrznego należy przeprowadzić na podstawie oględzin elementu poprzez pomiar i policzenie uszkodzeń występujących na powierzchniach i krawędziach elementu. Pomiarów należy dokonywać zgodnie z PN-B-10021:1980 [13].

### 2.2.2. Schody wykonywane „na mokro” na budowie w miejscu wbudowania

Dopuszcza się wykonanie schodów monolitycznych, betonowych na placu budowy. Wykonawca robot własnym kosztem i staraniem wykona Projekt technologiczny wykonania schodów naskarpowych i zatwierdzi go i Inspektor.

### 2.2.3. Obrzeża betonowe

Należy stosować obrzeża betonowe wg STWiORB D-08.03.01.01.

### 2.2.4. Ława żwirowa

Żwir na ławę żwirową powinien spełniać wymagania PN-B-11111:1996 [15].

### 2.2.5. Ława żwirowo-cementowa

Należy stosować mieszankę cementu i żwiru w stosunku 1:4 ze żwiru spełniającego wymagania PN-B-11111:1996 [15] i cementu portlandzkiego klasy 32,5 N, odpowiadającego wymaganiom PN-EN 197-1:2002 [9].

Woda powinna spełniać wymagania PN-EN 1008:2004 [11].

### 2.2.6. Balustrada

Balustrada powinna być wykonana z rur o średnicy 35 mm ze stali R35, wg PN-H-74219:1990 [16] lub równoważnej wg PN-EN 10025-2:2007 [17].

Elementy stalowe balustrad powinny być zabezpieczone antykorozyjnie zgodnie z STWiORB i dokumentacją projektową. W przypadku stosowania ocynkowania ogniowego powinno ono być wykonane zgodnie z PN-EN ISO 1461:2000 [19]. Słupki balustrad powinny być ocynkowane do 5 cm poniżej poziomu zakotwienia w betonie. Jeżeli dokumentacja projektowa tak zakłada, elementy balustrad powinny być dodatkowo pokryte powłokami malarskimi. Na powierzchnie ocynkowane ogniowo należy stosować jeden z systemów podanych w tablica 1.

tablica 1. Systemy powłok malarskich na powierzchni ocynkowanej ogniowo

Nr systemu	Powłoka gruntowa	Powłoka międzywarstwowa	Powłoka nawierzchniowa	Grubość całkowita suchych powłok (μm)
C1	PVC	PVC	PVC	160 ÷ 400
C2	AY	AY	AY	160 ÷ 400
C3	EP	EP	PUR AY PS	160 ÷ 320

gdzie:

EP - farby epoksydowe,

PUR - farby poliuretanowe,  
AY - farby akrylowe alifatyczne,  
PS - farby hybrydowe polisiloksanowe.

#### **2.2.7. Fundamenty balustrady**

Fundamenty należy wykonać z betonu B35 (C30/37), chyba że dokumentacja projektowa podaje inaczej, spełniającego wymagania podane w punkcie 2.2.1.1.1. Powierzchnie fundamentów stykające się z gruntem powinny być pokryte izolacją cienką, spełniającą wymagania odpowiedniej STWiORB.

### **3. SPRZĘT**

#### **3.1. Ogólne wymagania dotyczące sprzętu**

Ogólne wymagania dotyczące sprzętu podano w STWiORB D-M-00.00.00 „Wymagania ogólne” [1], pkt. 3.

#### **3.2. Sprzęt do wykonania robót**

Do zagęszczenia podsypki można stosować:

- ubijaki o ręcznym prowadzeniu,
- wibratory samobieżne,
- płyty ubijające,
- ręczny sprzęt do wykonania wykopów pod fundamenty poręczy.

Sprzęt do wykonania robót betonowych powinien odpowiadać wymaganiom STWiORB M-20.02.00 [2]. Sprzęt do wykonania izolacji cienkiej powinien odpowiadać wymaganiom STWiORB M-27.01.01.00 [4].

Wykonawca powinien dysponować sprzętem do natryskowego lub ręcznego nakładania powłok malarskich. Do układania stopni prefabrykowanych Wykonawca powinien dysponować żurawiem o odpowiednim udźwigu.

### **4. TRANSPORT**

#### **4.1. Ogólne wymagania dotyczące transportu**

Ogólne wymagania dotyczące transportu podano w STWiORB D-M-00.00.00 „Wymagania ogólne” [1], pkt. 4.

#### **4.2. Transport materiałów**

Elementy prefabrykowane mogą być transportowane po osiągnięciu przez beton 80% projektowej wytrzymałości, dowolnym środkiem transportu zaakceptowanym przez Inżyniera, w warunkach zabezpieczających je przed uszkodzeniami.

Prefabrykaty betonowe mogą być składowane na otwartej przestrzeni, na podłożu wyrównanym i odwodnionym, z zastosowaniem podkładek i przekładek.

Transport mieszanki betonowej do wykonania fundamentów balustrady powinien odpowiadać wymaganiom STWiORB M-20.02.00 [2], pkt. 4. Transport materiałów do wykonania izolacji cienkiej fundamentów powinien odpowiadać wymaganiom STWiORB M-27.01.01.00 [4], pkt. 4.

Transport elementów balustrady może odbywać się dowolnym środkiem transportu, przy zabezpieczeniu przed uszkodzeniem powłoki antykorozyjnej. Transport kruszyw powinien odbywać się z zabezpieczeniem kruszyw przed zanieczyszczeniem, rozsegregowaniem i zmieszaniem z innymi frakcjami.

## **5. WYKONANIE ROBÓT**

### **5.1. Ogólne zasady wykonywania robót**

Ogólne zasady wykonywania robót podano w STWiORB D-M-00.00.00 „Wymagania ogólne”[1], pkt. 5.

Schody naskarpowe wykonać według schematu przedstawionego w Katalogu detali mostowych, GDDKiA, Warszawa 2002, karta SCHO1, balustradę schodów wg karty BAL6. Materiały do wykonania schodów z balustradą wg pkt. 2.2 niniejszej STWiORB.

### **5.2. Zasady wykonywania robót**

Podstawowe czynności przy wykonywaniu robót obejmują:

- roboty przygotowawcze,
- ułożenie podbudowy pod schody,
- ułożenie stopni prefabrykowanych,
- wykonanie obrzeża,
- wykonanie balustrady,
- roboty wykończeniowe.

Roboty należy wykonać zgodnie z dokumentacją projektową.

### **5.3. Roboty przygotowawcze**

Przed przystąpieniem do robót należy:

- ustalić materiały niezbędne do wykonania robót,
- określić kolejność, sposób i termin wykonania robót.

### **5.4. Wykonanie koryta pod schody**

Roboty należy rozpocząć od wykonania koryta pod ławę żwirową i ławę żwirowo-cementową pod stopień podwalinowy. Dno koryta należy zagęścić do wskaźnika zagęszczenia  $I_s \geq 1,0$  wg Proctora. Wymiary koryta powinny być zgodne z dokumentacją projektową z tolerancją  $\pm 1$  cm. Równość podłoża należy sprawdzać łatą 4-metrową – prześwit pod łatą nie powinien przekraczać 1 cm.

### **5.5. Ułożenie ławy pod schody**

Ławę żwirową i żwirowo-cementową rozściela się na podłożu przygotowanym, jak w pkt. 5.4.

Jeśli dokumentacja projektowa lub STWiORB nie ustala inaczej to grubość ławy (podsypki) powinna wynosić po zagęszczeniu 10 cm, a wymagania dla materiałów na podsypkę powinny być zgodne z pkt. 2.2.3 i 2.2.4. Dopuszczalne odchyłki od zaprojektowanej grubości podsypki nie powinny przekraczać  $\pm 1$  cm.

Podsypkę żwirowo-cementową przygotowuje się w betoniarkach, a następnie układa się na uprzednio zwilżonym podłożu.

### **5.6. Ułożenie stopni prefabrykowanych**

Stopnie prefabrykowane mogą być wykonane na budowie lub w wytwórni. W każdym przypadku powinny spełniać wymagania pkt. 2.2.1. Stopnie należy układać na zwilżonej ławie żwirowej lekko ubijając, zachowując ostrożność, aby nie uszkodzić ich powierzchni.

W przypadku wykonywania monolitycznych schodów na skarpowych na placu budowy na mokro Wykonawca robót własnym kosztem i staraniem opracuje Projekt technologiczny wykonania schodów naskarpowych i zatwierdzi go u Inspektora.

## **5.7. Wykonanie obrzeża**

Obrzeża o wymiarach  $30 \times 8 \times 100$  cm należy ustawiać w uprzednio wykonanym korycie na podsypce (ławie) cementowo-piaskowej wg pkt. 2.2.2 grubości 5 cm, obsypując zewnętrzną ścianę obrzeży gruntem i ubijając go. Przed zalaniem spoin zaprawą należy je oczyścić i zmyć wodą. Spoiny muszą być pielęgnowane wodą. Szerokość spoin pomiędzy betonowymi elementami powinna wynosić od 3 mm do 5 mm. Po ułożeniu elementów betonowych, spoiny należy wypełnić zaprawą cementowo-piaskową 1:4 spełniającą wymagania pkt. 2.2.3.

Zaprawę cementowo-piaskową zaleca się przygotować w betoniarnie, w sposób zapewniający jej wystarczającą płynność. Przed rozpoczęciem układania zaprawy elementy betonowe powinny być oczyszczone i dobrze zwilżone wodą. Zaprawa powinna całkowicie wypełnić spoiny i tworzyć monolit z elementami betonowymi.

Po wypełnieniu spoin zaprawą cementowo-piaskową powierzchnię obrzeży należy starannie oczyścić. W kilka godzin po wypełnieniu spoin należy pokryć wykonane obrzeże warstwą piasku o grubości od 3,0 do 4,0 cm, poleć wodą i utrzymywać w stałej wilgotności przez okres 7 do 10 dni, po czym należy oczyścić z piasku.

## **5.8. Wykonanie balustrady**

### **5.8.1. Wymagania ogólne**

Słupki balustrady będą mocowane w fundamentach betonowych. Wykonanie robót betonowych powinno być zgodne z STWiORB M-20.02.00 [2]. Boczne i górne powierzchnie fundamentów należy zabezpieczyć izolacją cienką wg STWiORB M-27.01.01.00 [4].

### **5.8.2. Ocynkowanie ogniowe**

Zabezpieczenie antykorozyjne, w postaci ocynkowania ogniowego elementów stalowych balustrady, powinno być wykonane zgodnie z wymogami normy PN-EN ISO 1461:2000 [19], w wytwórni. Na placu budowy, przed przystąpieniem do spawania należy usunąć powłokę cynku z obszaru spawania. Po zespawaniu wszystkich elementów należy w miejscu spawów uzupełnić ubytki ochrony antykorozyjnej przez ręczne nałożenie kilku warstw farby cynkowej, aż do uzyskania o 30  $\mu\text{m}$  więcej niż grubość pierwotnej powłoki. Należy również uzupełnić ubytki powłoki cynkowej powstałe w czasie transportu i montażu, zgodnie z zaleceniami Inżyniera.

Jeżeli dokumentacja projektowa tak podaje, elementy balustrady należy dodatkowo pokryć farbami. Powłoki cynkowe zanurzeniowe nie wymagają uszczelniania, powinny być jednak stosowane specjalne systemy malarskie, które mają dobrą przyczepność do tego typu powierzchni (wg tablica 1).

### **5.8.3. Przygotowanie powierzchni ocynkowanej ogniowo do nakładania farb**

Miejsca uszkodzeń powłok metalowych należy zabezpieczać farbami, które są zawiesiną zmikronizowanego cynku w żywicy węglowodorowej (powyżej 99,5% wagowo cynku w suchej powłoce).

Zapewnienie trwałości powłok malarskich na powierzchniach ocynkowanych ogniowo można uzyskać:

- malując powierzchnie w wytwórni po usunięciu zanieczyszczeń powstałych w czasie jej wytwarzania, nanosząc wtedy warstwę gruntu natychmiast po ocynkowaniu, grubości powłoki  $50 \div 80 \mu\text{m}$
- dokładnie przygotowując powierzchnię cynku przed malowaniem i nanosząc powłoki malarskie na czystą uszorstnioną powierzchnię.

Przygotowanie powierzchni cynku przed malowaniem może być wykonane przez:

- mycie wodą pod ciśnieniem (max. 10MPa - ewentualnie z dodatkiem NaOH lub amoniaku do lekko alkalicznej wartości pH i spłukiwanie wodą),
- mycie rozpuszczalnikami organicznymi,
- delikatne omywanie powierzchni cynku strumieniem odpowiednio wyselekcjonowanego ścierniwa,
- zastosowanie cienkiej, dobranej przez producenta farb powłoki wiążącej.

Jeżeli producent farb, ani STWiORB nie przewidują inaczej, jako metodę przygotowania powierzchni zaleca się metodę umycia powierzchni wodą pod ciśnieniem i delikatne omiecenie ścierniwem  $0,4 \div 0,6 \text{ mm}$

z przewagą drobnych frakcji pod kątem nie większym niż 60°C. Należy zwracać uwagę, aby nie uszkodzić przy tym powłoki cynkowej. Ponieważ na przygotowanej w ten sposób powierzchni tworzą się szybko tlenki cynku, należy przeprowadzać te prace w dobrych warunkach pogodowych (temperatura powyżej 10°C i wilgotności poniżej 70%) i możliwie szybko (koniecznie tego samego dnia) nanosić powłoki malarskie.

#### **5.8.4. Warunki nakładania farb**

Podczas schnięcia i utwardzania powłok malarskich należy zapewnić warunki otoczenia zgodnie z kartami technicznymi produktu.

Podczas wykonywania każdej kolejnej powłoki konieczne jest:

- przestrzeganie czasu nałożenia kolejnej powłoki zgodnie z zaleceniami producenta farb,
- sprawdzenie czy poprzednia powłoka w procesach międzyoperacyjnych nie uległa zabrudzeniu i ewentualne usunięcie zabrudzenia.

Jeżeli przerwa w nanoszeniu powłok była dłuższa niż zalecana w karcie technicznej danej farby lub dłuższa niż 1 miesiąc dla powłok epoksydowych (jeśli producent nie zaleca inaczej), powierzchnię przed nakładaniem kolejnej warstwy należy uszorstnić poprzez omiecenie drobnym ścierniwem (frakcji 0,4÷0,8 mm z przewagą frakcji drobnej; kąt czyszczenia nie większy niż 60°). Nie dopuszcza się uaktywniania powierzchni substancjami chemicznymi zagrażającymi środowisku (np. rozpuszczalnikami zawierającymi węglowodory aromatyczne).

Jeśli dokumentacja projektowa, ani STWiORB nie podają inaczej, w wytwórni powinny zostać naniesione wszystkie powłoki zabezpieczenia antykorozyjnego z wyjątkiem powłoki ostatniej, której naniesienie jest przeniesione na budowę. Wykonawca powinien zaopatrzyć się w dostateczną ilość farby nawierzchniowej, aby z tej samej szarży farby można było dokonywać poprawek na budowie.

#### **5.8.5. Nakładanie kolejnych powłok farb**

Warstwę gruntującą należy nakładać na odpowiednio przygotowaną ocynkowaną powierzchnię - suchą, pozbawioną produktów korozji, soli, tłuszczu i kurzu. Zaleca się nakładać farbę natryskiem bezpowietrznym lub powietrznym.

Spoiny i krawędzie powinny być dokładnie pokryte farbą gruntującą, a przy krawędziach, przeznaczonych do późniejszego spawania należy pozostawić nie pomalowane pasy szerokości 50mm. Pasy te powinny w czasie transportu być chronione przy zastosowaniu:

- spawalnego primera, który zapewni tymczasową ochronę na okres przynajmniej 12 miesięcy. Środek ten powinien być kompatybilny z innymi stosowanymi primerami, lub
- primera natryskiwanego (grubość warstwy około 20 mikronów), usuwanego przed spawaniem,
- papieru.

Drugą warstwę (międzywarstwę) można nakładać po upływie czasu zalecanym przez producenta, w zależności od temperatury otoczenia, wilgotności powietrza i rodzaju farby (zwykle w temp. 20°C wynosi on 2 godz.).

Przed ułożeniem drugiej warstwy farby należy przeprowadzić ewentualne, zalecane przez producenta farb przygotowanie powierzchni np. przez ponowne umycie konstrukcji i ewentualnie zszorstkowanie mechaniczne. Powierzchnia powinna być sucha, pozbawiona tłuszczu, kurzu i soli. Farbę należy nakładać natryskiem bezpowietrznym. Temperatura farby w trakcie nakładania powinna wynosić co najmniej 150°C. Warstwę nawierzchniową można nakładać po upływie czasu podanego przez producenta systemu ( w temp. 200C wynosi on zwykle 8 godz.).

Po przetransportowaniu balustrady, rozładowaniu i zmontowaniu powierzchnie stalowe pokryte międzywarstwą powinny zostać umyte i pokryte warstwą nawierzchniową. Jeżeli upłynął dopuszczalny, przez producenta farb, okres między nałożeniem międzywarstwy i warstwy nawierzchniowej, międzywarstwę należy poddać obróbce zaleconej przez producenta systemu malowania.

Przed naniesieniem warstwy nawierzchniowej Inżynier powinien odebrać wcześniej ułożone warstwy i zlecić ewentualne, konieczne naprawy. Uszkodzenia, niedomalowania i złącza należy uzupełnić tym samym, jak w wytwórni, systemem powłokowym. Warunki aplikacji, jak i sezonowanie farb muszą być zgodne

z wymaganiami producenta. Jeśli międzywarstwa nie wymaga naprawy powierzchni należy przygotować do nakładania warstwy nawierzchniowej w sposób następujący:

- całą powierzchnię należy umyć wodą, aby usunąć zabrudzenia, zatłuszczenia i zanieczyszczenia jonowe (najlepiej ciepłą wodą z dodatkiem biodegradowalnego detergentu, a następnie spłukać czystą wodą),
- przygotować powierzchnię do malowania zgodnie z wymaganiami zawartymi w karcie farb (uszerstnienie powierzchni itd.).

Warstwę nawierzchniową należy nakładać na suchą powierzchnię, pozbawioną zanieczyszczeń, wolną od tłuszczu i kurzu. Zaleca się stosowanie natrysku bezpowietrznego. Czas schnięcia farby w temp. 20°C wynosi około 3÷8 godz., czas pełnego utwardzenia powłoki 7 dni.

Na budowie malowanie należy zakończyć na godzinę (w temp. 20°C) przed zachodem słońca. Umożliwi to wyschnięcie powłoki przed osadzeniem się wieczornej rosy. Powłoka, w określonym przez producenta okresie utwardzania, musi być zabezpieczona przed nadmierną wilgocią.

### **5.9. Roboty wykończeniowe**

Roboty wykończeniowe powinny być zgodne z dokumentacją projektową. Do robót wykończeniowych należą prace związane z dostosowaniem wykonanych robót do warunków budowy obiektu i roboty porządkowe.

## **6. KONTROLA JAKOŚCI ROBÓT**

### **6.1. Ogólne zasady kontroli jakości robót**

Ogólne zasady kontroli jakości robót podano w STWiORB D-M-00.00.00 [1] „Wymagania ogólne”, pkt. 6.

### **6.2. Badania przed przystąpieniem do robót**

Przed przystąpieniem do robót Wykonawca powinien:

- uzyskać wymagane dokumenty, dopuszczające wyroby budowlane do obrotu i powszechnego stosowania (certyfikaty zgodności, deklaracje zgodności, aprobaty techniczne, ew. badania materiałów wykonane przez dostawców itp.), potwierdzające zgodność materiałów z wymaganiami pkt. 2 niniejszej specyfikacji,
- ew. wykonać własne badania właściwości materiałów przeznaczonych do wykonania robót, określone w pkt. 2 lub przez Inżyniera.

Wszystkie dokumenty oraz wyniki badań Wykonawca przedstawi Inżynierowi do akceptacji.

### **6.3. Kontrola wykonania schodów**

#### **6.3.1. Kontrola materiałów**

Materiały należy kontrolować na podstawie atestów i aprobat technicznych na zgodność z pkt. 2 niniejszej STWiORB. Kontrola materiałów polega na sprawdzeniu ich aprobat technicznych i atestów na zgodność z wymaganiami STWiORB pkt. 2.

#### **6.3.2. Sprawdzenie wykonania koryta i podsypki pod schody**

Po wykonaniu koryta należy sprawdzić spełnienie następujących wymagań:

- stopień zagęszczenia podłoża gruntowego w dnie koryta nie powinien być mniejszy niż 1,0 określony zgodnie z pkt. 1.4.1,
- wymiary koryta nie powinny różnić się od projektowanych o więcej niż  $\pm 1$  cm,
- stopień zagęszczenia podsypki nie powinien być mniejszy niż 1,0 określony zgodnie z pkt. 1.4.1,
- grubość podsypki należy wykonać z tolerancją  $\pm 1$  cm,
- równość powierzchni podsypki kontrolowana łatą 3 metrową nie może wykazywać największego zagłębienia pod łatą 1 cm,
- dopuszczalne odchylenie od projektowanego spadku podsypki nie może przekraczać 0,5 %.



### **6.3.3. Sprawdzenie ułożenia stopni**

Sprawdzenie ułożenia stopni obejmuje:

- konstrukcję ułożonych schodów, która nie powinna odbiegać od projektowanej linii o więcej niż 0,5%,
- rzędne wierzchu stopni (mierzone dla 3 stopni w każdym biegu), które nie mogą różnić się od projektowanych o więcej niż 0,5 cm.

### **6.3.4. Sprawdzenie ułożenia obrzeży**

Sprawdzenie ułożenia obrzeży betonowych obejmuje:

- odchylenie linii obrzeży w planie, które nie może wynieść więcej niż 0,5%,
- odchylenie niwelety - max.  $\pm 0,5\%$ ,
- równość górnej powierzchni obrzeży z tolerancją prześwitu pod łatą 3-metrową  $\leq 0,5$  cm,
- dokładność wypełnienia spoin z tym, że spoiny powinny być wypełnione co najmniej na  $3/4$  grubości elementów.

Sprawdzenie wypełnienia spoin wykonuje się przez usunięcie materiału wypełniającego na długości ok. 10 cm i zbadanie głębokości wypełnienia spoiny. W tych samych miejscach należy zbadać szerokość spoiny - powinna wynosić od 3 mm do 5 mm.

### **6.3.5. Sprawdzenie wykonania fundamentów balustrady**

Sprawdzenie wykonania fundamentów pod balustradę powinno odpowiadać wymaganiom STWiORB M-20.02.00 [2].

Sprawdzenie wykonania izolacji cienkiej powinno odpowiadać wymaganiom STWiORB M-27.01.01.00 [4].

### **6.3.6. Sprawdzenie ochrony antykorozyjnej stalowych elementów balustrady**

#### **6.3.6.1. Sprawdzenie ocynkowania ogniowego**

Wykonanie ocynkowania ogniowego elementów stalowych balustrady należy sprawdzić zgodnie z PN-EN ISO 1461:2000 [19].

#### **6.3.6.2. Kontrola malowania balustrady**

Kontrola przygotowania powierzchni do malowania obejmuje:

- wizualną ocenę stanu powierzchni obejmującą sprawdzenie suchości, braku zapyleń i zanieczyszczeń olejami i smarami,
- kontrolę odtłuszczenia przez zbadanie powierzchni zgodnie z ISO/DIS 8502-7 [18], która powinna wykazywać brak zatłuszczenia,
- badanie skuteczności odpylenia, przez sprawdzenie stopnia zapylenia, który po zbadaniu zgodnie z PN-EN ISO 8502-3:2000 [21] powinien być nie wyższy niż 3,
- kontrolę zanieczyszczeń jonowych (w przypadkach wątpliwych) przez zbadanie poziomu zanieczyszczeń jonowych, zgodnie z PN-EN ISO 8502-9:2002 [22], który powinien wynosić poniżej 15 mS/m.

Kontrola nakładania powłok malarskich winna przebiegać pod kątem sprawności użytego sprzętu i techniki nakładania materiału malarskiego oraz przestrzegania zaleceń dotyczących warunków pogodowych i zabezpieczenia świeżo wykonanych powłok oraz przestrzegania czasu schnięcia i aklimatyzacji powłok. Rozpoczynając nanoszenie powłok, a także przy wszystkich zmianach sprzętu i materiałów należy na bieżąco kontrolować grubość nakładanej warstwy mierząc jej grubość na mokro grzebieniem malarskim zgodnie z PN-EN ISO 2808:2000 [20] metoda 7B. Należy kontrolować tzw. wyrabianie, czyli pogrubienie powłoki wykonywane po wyschnięciu naniesionej powłoki na krawędziach, szczelinach, spoinach. Do „wyrabiania” należy stosować farbę w innym kolorze niż kolor danej powłoki.

Przy sprawdzeniu jakości wykonanej powłoki:

- Wykonawca wykaże, że poszczególne powłoki malarskie zostały wykonane zgodnie z przedmiotowymi normami, dokumentacją projektową i STWiORB: po zagruntowaniu, po wykonaniu międzywarstwy, przed wysyłką z warsztatu oraz po wykonaniu warstwy nawierzchniowej,
- jakość powłok malarskich przeprowadza się kontrolując: wygląd zewnętrzny powłoki (ocenę niedomalowań, zacieków, wtrąceń, zmarszczeń, cofania się wymalowania, kraterowania igłowego, kraterowania z pękającymi pęcherzami, spękań, skórki pomarańczowej, suchego natrysku, podnoszenia, zgodności koloru z projektowanym), grubość powłok, przyczepność powłok oraz twardość powłoki.

Ocenę poszczególnych czynników jakości powłoki wykonuje się następująco:

- Ocenę wyglądu dokonuje się nieuzbrojonym okiem przy świetle dziennym lub sztucznym o mocy 100W z odległości 0,5 ÷ 1,0 m od powierzchni. Za miejsce obserwacji przyjmuje się obszar w kształcie kwadratu o boku 10 cm, dobrze widoczny z odległości 0,5 ÷ 1,0 m. Należy przyjąć 5 miejsc obserwacji. Powłoki pośrednie nie powinny wykazywać wad niedopuszczalnych, tzn.:
  - grubych zacieków w formie firanek z występującymi na nich spęcherzeniami powłoki,
  - grubych zacieków kończących się kroplami farby,
  - skórki pomarańczowej i kraterów wynikających z podnoszenia się pokrycia,
  - kraterów przebijających powłokę do podłoża,
  - dużych spęcherzeń,
  - zmarszczeń, spękań wgłębnych,
  - spękań deseniowych.

Wystąpienie choćby jednej z wymienionych wad dyskwalifikuje powłokę na danym fragmencie powierzchni.

Dla powłoki nawierzchniowej wymagana jest klasa II wyglądu powłoki na minimum 70% miejsc obserwacji oraz klasa III na maksymalnie 30% miejsc obserwacji (wg tablica 2).

**tablica 2. Klasy jakości powłok malarskich**

Wady powłoki	Klasa II	Klasa III
Zmiana koloru i odcienia	Kolor zgodny z kartą kolorów; nieznaczna zmiana odcienia na zaciekach	Kolor zgodny z kartą kolorów; nieznaczne różnice w odcieniu
Zanieczyszczenia mechaniczne	Pojedyncze zanieczyszczenia wmalowane w powłokę lub osadzone w warstwie nawierzchniowej	Zanieczyszczenia w formie pojedynczych zgrupowań, których powierzchnia nie przekracza 1 cm <sup>2</sup>
Zacieki	Nieznaczne zacieki uwidaczniające się jedynie zmianą odcienia powłoki	Małe, płaskie, niekończące się kroplami farby
Uklucia igłą, kratery	Pojedyncze ukłucia igłą	Dość liczne ukłucia igłą, pojedyncze kratery
Zmarszczenia, spęcherzenia, skórka pomarańczowa, spękania powierzchniowe	Bardzo nieznaczne drobne zmarszczenia, niedopuszczalne spękania, skórka pomarańczowa i spęcherzenia	Drobne zmarszczenia, nieznaczna skórka pomarańczowa, niedopuszczalne spękania i spęcherzenia

- Grubość powłoki

Pomiar należy przeprowadzić zgodnie z PN-EN ISO 2808:2008 [20]. Wyniki pomiarów przy prawidłowej grubości zestawu powinny spełniać wymóg, aby 90% wyników pomiarów wykazywało nie niższą od wartości nominalnej, a najwyżej 10% pomiarów może mieć wartość co najmniej 0,9 wartości nominalnej. Maksymalna grubość nie może być większa od dwukrotnej grubości nominalnej, lecz nie większa niż 600 µm. Liczbę punktów pomiarowych należy określić zgodnie z PN-EN ISO 2808:2008[20].

- Przyczepność powłoki

Przyczepność powłok badana metodą odrywową (pull-off) wg PN-EN ISO 4624:2004 [23] powinna wynosić nie mniej niż 5 MPa. Po dokonaniu pomiaru każdą z wymienionych metod, należy uzupełnić zniszczoną powłokę malarską tym samym systemem lakierowym, który stosowano uprzednio przy malowaniu. Należy przyjąć 5 punktów pomiarowych.

- Twardość powłoki

Twardość powłoki badana wg PN-ISO 15184 [24] powinna  $>1H$ .

### **6.3.7. Kontrola montażu balustrady**

Dopuszczalne odchyłki montażu balustrad wynoszą:

- odchylenie słupka od pionu  $\pm 0,5\%$ ,
- odchyłka w odległości ustawienia słupka od krawędzi schodów  $\pm 0,5$  cm,
- odchyłka od prostoliniowości wykonanej balustrady  $0,5\%$ .

## **7. OBMIAR ROBÓT**

### **7.1. Ogólne zasady obmiaru robót**

Ogólne zasady obmiaru robót podano w STWiORB D-M-00.00.00 „Wymagania ogólne” [1], pkt. 7.

### **7.2. Jednostka obmiarowa**

Jednostką obmiarową jest m (metr) wykonania schodów skarpowych.

Długość schodów mierzy się po skarpie nasypu od początku stopnia podwalinowego do końca stopnia najwyższej położonego.

## **8. ODBIÓR ROBÓT**

### **8.1. Ogólne zasady odbioru robót**

Ogólne zasady odbioru robót podano w STWiORB D-M-00.00.00 „Wymagania ogólne” [1], pkt. 8.

Roboty uznaje się za wykonane zgodnie z dokumentacją projektową, STWiORB i wymaganiami Inżyniera, jeżeli wszystkie pomiary i badania z zachowaniem tolerancji wg punktu 6 dały wyniki pozytywne.

### **8.2. Odbiór robót zanikających i ulegających zakryciu**

Odbiorowi robót zanikających i ulegających zakryciu podlegają:

- równość i stopień zagęszczenia podłoża gruntowego,
- ułożenie ławy żwirowej,
- wykonanie fundamentów balustrady.

Odbiór tych robót powinien być zgodny z wymaganiami STWiORB D-M-00.00.00 „Wymagania ogólne” [1] oraz niniejszej STWiORB.

## **9. PODSTAWA PŁATNOŚCI**

### **9.1. Ogólne ustalenia dotyczące podstawy płatności**

Ogólne ustalenia dotyczące podstawy płatności podano w STWiORB D-M-00.00.00 „Wymagania ogólne” [1], pkt. 9.

### **9.2. Cena jednostki obmiarowej**

Cena jednostki obmiarowej obejmuje:

- wykonanie niezbędnych projektów technologicznych,
- roboty przygotowawcze i pomiarowe,
- zakup, transport i składowanie materiałów i wszystkich innych czynników produkcji,
- wykonanie, utrzymanie i rozbiórka niezbędnych placów składowych,

- wykonanie, utrzymanie i rozbiórka niezbędnych dróg dojazdowych,
- wykonanie, utrzymanie i rozbiórka niezbędnego oznakowania robót,
- wykonanie koryta pod schody,
- wykonanie ław żwirowej i żwirowo-cementowej,
- montaż prefabrykowanych stopni i obrzeży lub wykonanie schodów na mokro wg PT opracowywanego przez Wykonawcę robót,
- wykonanie balustrady stalowej (w tym wykonanie fundamentów dla balustrady i zabezpieczenie izolacją cienką, wykonanie i naprawa powłoki antykorozyjnej balustrady),
- wykonanie badań kontrolnych wg pkt. 6,
- oczyszczenie terenu robót z usunięciem nadmiaru gruntu i odpadów poza pas drogowy,
- koszt zapewnienia niezbędnych czynników produkcji,
- wszystkie inne czynności nieujęte a konieczne do wykonania w ramach niniejszej specyfikacji.

### **9.3. Sposób rozliczenia robót tymczasowych i prac towarzyszących**

Cena wykonania robót określonych niniejszą STWiORB obejmuje również:

- roboty tymczasowe, które są potrzebne do wykonania robót podstawowych, ale nie są przekazywane Zamawiającemu i są usuwane po wykonaniu robót podstawowych,
- prace towarzyszące, które są niezbędne do wykonania robót podstawowych, niezaliczane do robót tymczasowych.

## **10. PRZEPISY ZWIĄZANE**

### **10.1. Ogólne specyfikacje techniczne (STWiORB)**

- [1]. D-M-00.00.00 Wymagania ogólne
- [2]. M-20.02.00 Beton konstrukcyjny w obiekcie mostowym
- [3]. M-20.01.00 Stal zbrojeniowa
- [4]. M-27.01.01.00 Powłokowa izolacja bitumiczna - "na zimno"

### **10.2. Normy**

- [5]. BN-77/8931-12 Oznaczanie wskaźnika zagęszczania gruntu
- [6]. PN-B-04481:1988 Grunty budowlane. Badanie próbek gruntu
- [7]. PN-B-06250:1988 Beton zwykły
- [8]. PN-B-06711:1979 Kruszywa mineralne. Piaski do zapraw budowlanych
- [9]. PN-EN 197-1:2012 Cement. Część 1: Skład, wymagania i kryteria zgodności dotyczące cementu powszechnego użytku
- [10]. PN-B-06712:1986 Kruszywa mineralne do betonu
- [11]. PN-EN 1008:2004 Woda zarobowa do betonów. Specyfikacja pobierania próbek, badanie i ocena przydatności wody zarobowej do betonu, w tym wody odzyskanej z procesów produkcji betonu
- [12]. PN-B-04111:1984 Materiały kamienne – oznaczenie ścieralności na tarczy Boehmego
- [13]. PN-B-10021:1980 Prefabrykaty budowlane z betonu. Metody pomiaru cech geometrycznych
- [14]. PN-B-11113:1996 Kruszywa mineralne. Kruszywa naturalne do nawierzchni drogowych. Piasek
- [15]. PN-B-11111:1996 Kruszywa mineralne. Kruszywo naturalne do nawierzchni drogowych. Żwir i mieszanka
- [16]. PN-H-74219:1980 Rury stalowe bez szwu walcowane na gorąco ogólnego stosowania

- [17]. PN-EN 10025-2:2007 Wyroby walcowane na gorąco ze stali konstrukcyjnych. Część 2: Warunki techniczne dostawy stali konstrukcyjnych niestopowych
- [18]. ISO/DIS 8502-7 Przygotowanie podłoża stalowych przed nakładaniem farb i podobnych produktów. Badania służące do oceny czystości powierzchni. Część 7: Możliwe do stosowania w warunkach terenowych analityczne metody oznaczania olejów i smarów
- [19]. PN-EN ISO 1461:2000 Powłoki cynkowe nanoszone na stal metodą zanurzeniową (cynkowanie jednostkowe). Wymagania i badania
- [20]. PN-EN ISO 2808:2008 Farby i lakiery. Oznaczanie grubości powłoki
- [21]. PN-EN ISO 8502-3:2000 Przygotowanie podłoża stalowych przed nakładaniem farb i podobnych produktów. Badania służące do oceny czystości powierzchni. Ocena pozostałości kurzu na powierzchniach stalowych przygotowanych do malowania (metoda z taśmą samoprzylepną)
- [22]. PN-EN ISO 8502-9:2002 Przygotowanie podłoża stalowych przed nakładaniem farb i podobnych produktów. Badania służące do oceny czystości powierzchni. Część 9: Terenowa metoda konduktometrycznego oznaczania soli rozpuszczalnych w wodzie
- [23]. PN-EN ISO 4624:2004 Farby i lakiery. Próba odrywania do oceny przyczepności
- [24]. PN-ISO 15184:2001 Farby i lakiery. Sprawdzenie twardości metodą ołówkową

## ZAŁĄCZNIK

### PRZYKŁADY PREFABRYKOWANYCH SCHODÓW NA SKARPIE W POBLIŻU OBIEKTU MOSTOWEGO

**Rysunek 1. Lokalizacja schodów na skarpi przy obiekcie mostowym (wymiały w mm)**

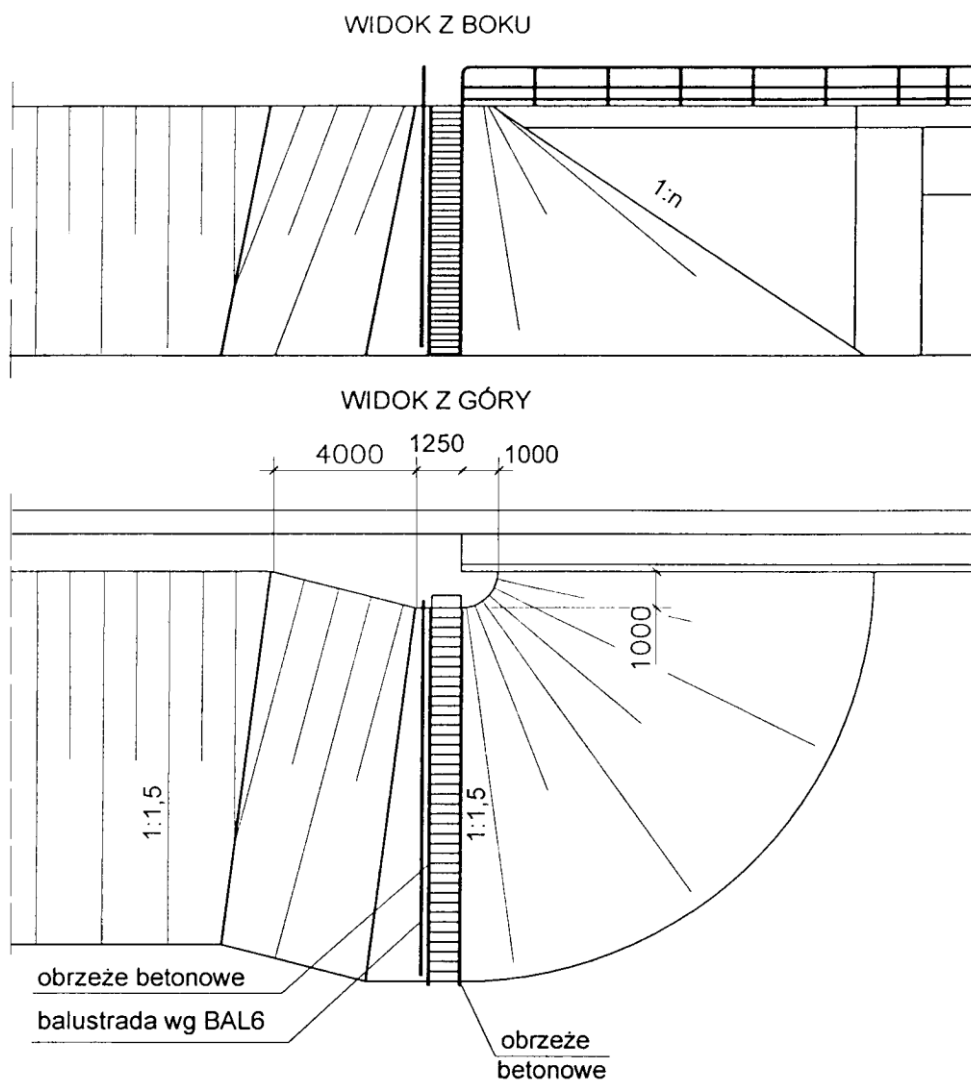

**Rysunek 2. Rysunek konstrukcyjny schodów (wymiary w mm)**

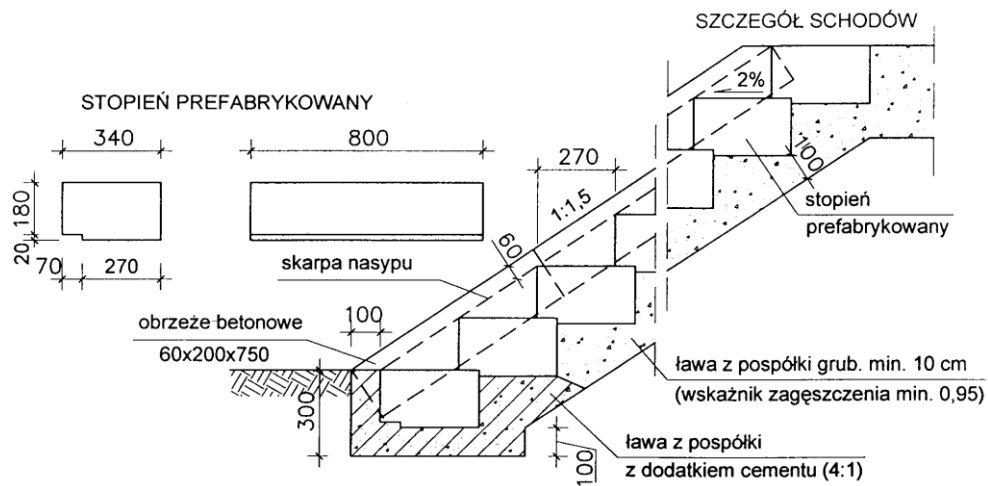

**Rysunek 3. Poręcz przy schodach (wymiary w mm)**

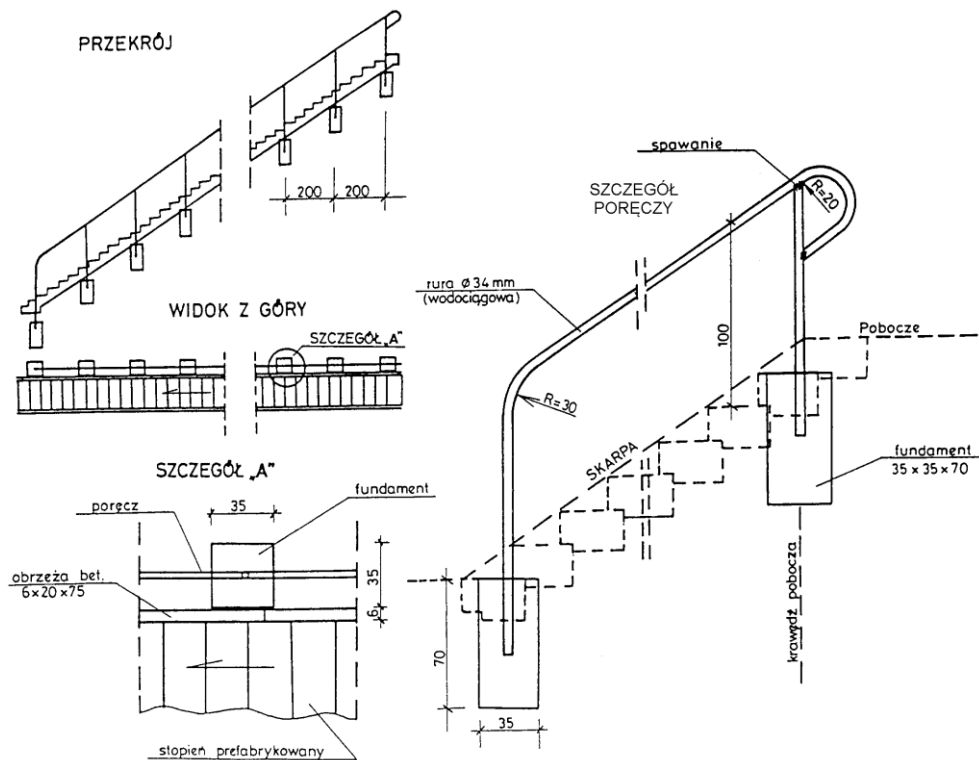





# **SPECYFIKACJA TECHNICZNA WYKONANIA I ODBIORU ROBÓT BUDOWLANYCH**

## **M-29.00.00.00**

### **Roboty przyobiektowe**

## **M-29.15.01.00**

### **Umocnienie skarp i stożków przyczółków**

## **M-29.15.01.15**

### **Wykonanie umocnienia stożków przyczółkowych drobnowymiarowymi elementami betonowymi – trylinka wkłesła**

## **1. WSTĘP**

### **1.1. Przedmiot Specyfikacji Technicznej Wykonania i Odbioru Robót Budowlanych (STWiORB)**

Przedmiotem niniejszej STWiORB są wymagania dotyczące wykonania i odbioru robót związanych z wykonaniem umocnienia stożków nasypów drobnowymiarowymi elementami betonowymi podczas przebudowy realizowanej w ramach inwestycji pn.: „Przebudowa mostu na potoku Ruda w m. Dobrynin w ciągu drogi powiatowej nr 1176R, Tuszyna – Niwiska - Kolbuszowa, km 3+220”.

### **1.2. Zakres stosowania STWiORB**

Specyfikacja techniczna jest stosowana jako dokument przetargowy i kontraktowy przy zlecaniu i realizacji robót wymienionych w pkt. 1.1.

### **1.3. Zakres robót objętych STWiORB**

Ustalenia zawarte w niniejszej specyfikacji dotyczą zasad prowadzenia robót związanych z wykonaniem powierzchniowego umocnienia stożków nasypów trylinką wkłesłą na podsypce cementowo-piaskowej.

### **1.4. Określenia podstawowe**

**1.4.1. Trylinka wkłesła**– betonowy prefabrykat, wykonany z betonu C30/37, stosowany do umacniania skarp.

**1.4.2. Wskaźnik zagęszczenia gruntu** - wielkość charakteryzująca stan zagęszczenia gruntu, określona wg wzoru:

$$I_s = \frac{\rho_d}{\rho_{ds}}$$

gdzie:

$\rho_d$  - gęstość objętościowa szkieletu gruntu w nasypie, określona, w gramach na centymetr sześcienny,

$\rho_{ds}$  - maksymalna gęstość objętościowa szkieletu gruntu zagęszczonego w gramach na centymetr sześcienny.

**1.4.3.** Pozostałe określenia podstawowe są zgodne z obowiązującymi, odpowiednimi polskimi normami i z definicjami podanymi w STWiORB D-M-00.00.00 „Wymagania ogólne” [1] pkt. 1.4.

### **1.5. Ogólne wymagania dotyczące robót**

Ogólne wymagania dotyczące robót podano w STWiORB D-M-00.00.00 „Wymagania ogólne” [1], pkt. 1.5.

## **2. MATERIAŁY**

### **2.1. Ogólne wymagania dotyczące materiałów**

Ogólne wymagania dotyczące materiałów, ich pozyskiwania i składowania, podano w STWiORB D-M-00.00.00 „Wymagania ogólne” [1] pkt. 2.

Przedmiotem niniejszej STWiORB jest umocnienie stożków nasypów trylinką wklęsłą układanymi na podsypce cementowo-piaskowej, ograniczone obrzeżami betonowymi.

Jeżeli dokumentacja projektowa, ani STWiORB nie przewidują inaczej, do wykonania robót można stosować materiały jak poniżej.

Dla zastosowanych materiałów Wykonawca powinien przedstawić Polską Normę, aprobatę techniczną wydaną przez IBDiM lub europejską aprobatę techniczną.

## 2.2. Materiały do wykonania umocnienia trylinką wklęsłą

### 2.2.1. Prefabrykowana trylinka wklęsła

Trylinka wklęsła o grubości 12 cm powinna być wykonana z betonu C30/37 dla klasy ekspozycji XC4, XD3 według PN-EN 206-1:2003, a alternatywnie B35 wg PN-B-06250 i PN-EN 12390-3:2011/AC:2012 o parametrach podanych w tablica 1.

**tablica 1. Właściwości betonu przeznaczonego do produkcji prefabrykowanych elementów betonowych**

t	Właściwości	Jednostki	Wymagania	Metody badań według
1	Klasa betonu	-	C30/37 (B35)	PN-EN 12390-3:2011/AC:2012 [13]
2	Nasiąkliwość	%	≤4,0	PN-B-06250:1988 [4]
3	Wodoprzepuszczalność	-	W6	PN-B-06250:1988 [4]
4	Mrozoodporność	-	F100	PN-B-06250:1988 [4]
5	Ścieralność na tarczy Boehmego	mm	≤3,5	PN-EN 14157:2005 [5]

Gotowe elementy betonowe powinny spełniać wymagania podane w EN 13369:2004, ZAŁĄCZNIK J, lub wymagania dotyczące prefabrykowanych elementów betonowych podane w tablica 2.

**tablica 2. Wymagania dotyczące prefabrykowanych elementów betonowych**

Lp.	Właściwości	Jednostki	Wymagania	Metody badań wg
				PN-B-10021:1980[12]
1	Wygląd zewnętrzny	-	Powierzchnia czysta, gładka, bez pęknięć, wgłębień, występow oraz raków i chropowatości; dopuszcza się występowanie pęcherzyków o głębokości ≤ 5,0 mm	Ocena wizualna, pomiar głębokościomierzem
2	Wymiary: tolerancje	mm	Wymiary zgodne z aprobatą techniczną lub PN, tolerancje wymiarowe: $1 \pm 4$	Pomiar taśmą stalową lub innym przyrządem z podziałką milimetrową

Kształt płyt betonowych przedstawiono na rysunku 1.

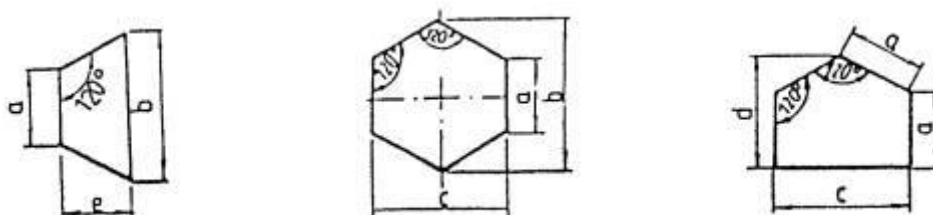

Rodzaj p (płyta połówka) Rodzaj z (płyta zwykła) Rodzaj i (płyta infuła)

Rysunek 1. Kształt płyt betonowych

**tablica 3. Wymiary płyt betonowych**

Rodzaj płyty	Wymiary płyt, cm					Grubość płyty h, cm
	a	b	c	d	e	
p	20,0	40,0	-	-	17,1	12,0
z	20,0	40,0	34,6	-	-	12,0
i	20,0	-	34,6	30,0	-	12,0

Dopuszczalne odchyłki wymiarów płyt betonowych nie powinny przekraczać wartości podanych w tablicy 4.

**tablica 4. Dopuszczalne odchyłki wymiarów płyt betonowych**

Rodzaj płyty	Rodzaj wymiaru	Dopuszczalna odchyłka, mm	
		gatunek 1	gatunek 2
Płyty betonowe wg rysunku 1	a, e, h	□ 2	□ 3
	b, c, d	□ 3	□ 4

Ścieralność na tarczy Boehmego nie powinna przekraczać:

- płyty betonowe, gatunek 1 - 3,5 mm,
- płyty betonowe, gatunek 2 - 4,5 mm.

Powierzchnie płyt betonowych powinny być bez rys, pęknięć i ubytków betonu, o fakturze z formy lub zatartej. Krawędzie płyt betonowych powinny być równe i proste.

Dopuszczalne wady oraz uszkodzenia powierzchni i krawędzi płyt betonowych nie powinny przekraczać wartości podanych w normie PN-EN-13369:2005 [6]

#### **2.2.2. Obrzeże betonowe 8 × 30 × 100 cm wg STWiORB 08.03.01.01**

#### **2.2.3. Materiały na podsypkę cementowo-piaskową i do wypełniania spoin**

Należy stosować mieszankę cementu i piasku w stosunku 1:4 z piasku naturalnego spełniającego wymagania dla gatunku 1 wg PN-B-11113:1996 [9] i cementu portlandzkiego klasy 32,5 N, odpowiadającego wymaganiom PN-EN 197-1:2002 [10]. Woda powinna spełniać wymagania PN-EN 1008:2004 [10]. Materiały do wykonania zaprawy do uszczelniania spoin powinny spełniać wymagania:

- cement klasy 32,5 N wg PN-EN 197-1:2002 [9],
- piasek wg PN-EN-13139:2003 [11],
- woda wg PN-EN 1008:2004 [10].

#### **2.2.4. Podwalina umocnienia stożka**

Podwalinę umocnienia stożka można wykonać z betonu C25/30, spełniającego wymagania STWiORB M-29.03.01.11 **Błąd! Nie można odnaleźć źródła odwołania..**

### **3. SPRZĘT**

#### **3.1. Ogólne wymagania dotyczące sprzętu**

Ogólne wymagania dotyczące sprzętu podano w STWiORB D-M-00.00.00 „Wymagania ogólne” [1], pkt. 3.

#### **3.2. Sprzęt do wykonania robót**

Do wykonania umocnienia należy stosować:

- ubijaki o ręcznym prowadzeniu,
- wibratory samobieżne,
- płyty ubijające,
- zagęszczarki wibracyjne.

Do przycinania elementów betonowych można stosować specjalne narzędzia tnące (np. przycinarki, szlifierki z tarczą).

Do zagęszczania umocnienia należy stosować zagęszczarki wibracyjne (płytkowe) z wykładziną elastomerową, chroniące prefabrykaty przed ścieraniem i wykruszaniem naroży.

Sprzęt do wykonania betonu podwaliny stożka z betonu C25/30 powinien odpowiadać wymaganiom STWiORB M-20.02.00 [2].

### **4. TRANSPORT**

#### **4.1. Ogólne wymagania dotyczące transportu**

Ogólne wymagania dotyczące transportu podano w STWiORB D-M-00.00.00 „Wymagania ogólne” [1], pkt. 4.

#### **4.2. Transport materiałów do wykonania umocnienia**

Transport prefabrykowanych elementów może się odbywać, po osiągnięciu przez beton 80% projektowej wytrzymałości, dowolnym środkiem transportu zaakceptowanym przez Inżyniera, chroniąc przed uszkodzeniami. Prefabrykaty należy umieścić równomiernie na całej powierzchni ładunkowej środka transportu i zabezpieczyć przed spadaniem lub przesuwaniem. Elementy powinny być ułożone w warstwach rozdzielonych

drewnianymi przekładkami, zabezpieczone przed przemieszczaniem się, górna warstwa nie powinna wystawać poza ściany środka transportowego.

Prefabrykaty powinny być składowane na równym suchym podłożu, z użyciem podkładek i przekładek.

Na każdym opakowaniu należy umieścić etykietę zawierającą co najmniej następujące dane:

- nazwę i adres producenta,
- nazwę instytucji przeprowadzającej badania,
- datę pobrania próbek,
- sposób pobrania próbek,
- datę badań,
- wyniki badań.

Kruszywo można przewozić dowolnymi środkami transportu w sposób zabezpieczający je przed zanieczyszczeniem i zmieszaniem z innymi asortymentami.

Transport materiałów do wykonania podwaliny stożka z betonu C30/37 powinien odpowiadać wymaganiom STWiORB M-29.15.01.27 **Błąd! Nie można odnaleźć źródła odwołania..**

## **5. WYKONANIE ROBÓT**

### **5.1. Ogólne zasady wykonywania robót**

Ogólne zasady wykonywania robót podano w STWiORB D-M-00.00.00 „Wymagania ogólne” [1], pkt. 5.

### **5.2. Zasady wykonywania robót**

Podstawowe czynności przy wykonywaniu robót obejmują:

1. roboty przygotowawcze,
2. wykonanie umocnienia,
3. roboty wykończeniowe.

### **5.3. Roboty przygotowawcze**

Przed przystąpieniem do robót należy:

- ustalić materiały niezbędne do wykonania robót,
- określić kolejność, sposób i termin wykonania robót.

### **5.4. Umocnienie skarp trylinką wkleśłą**

#### **5.4.1. Warunki atmosferyczne**

Ułożenie umocnienia z trylinki na podsypce cementowo-piaskowej zaleca się wykonywać przy temperaturze otoczenia nie niższej niż +5°C. Dopuszcza się wykonanie umocnienia skarp jeśli w ciągu dnia temperatura utrzymuje się w granicach od 0°C do +5°C, przy czym jeśli w nocy spodziewane są przymrozki trylinkę należy zabezpieczyć materiałami o złym przewodnictwie ciepła (np. matami ze słomy, papą itp.).

#### **5.4.2. Przygotowanie podłoża**

Przed wykonaniem umocnienia stożka należy sprawdzić wskaźnik zagęszczenia gruntu. Badanie wskaźnika zagęszczenia, wg pkt. 1.4.2 należy wykonywać co najmniej 3 razy na 500 m<sup>3</sup> objętości zasypki, lecz nie rzadziej niż 3 razy dla każdej podpory. Wskaźnik zagęszczenia stożka pod umocnienie prefabrykatów powinien wynosić  $I_s \geq 1,0$  wg Proctora.

Jeżeli badania kontrolne wykażą, że zagęszczenie warstwy nie jest wystarczające, to Wykonawca powinien spulchnić warstwę, doprowadzić grunt do wilgotności optymalnej i powtórnie zagęścić. Jeżeli powtórne zagęszczenie nie spowoduje uzyskania wymaganego wskaźnika zagęszczenia Wykonawca powinien usunąć warstwę i wbudować nowy materiał, o ile Inżynier nie zezwoli na ponowienie próby prawidłowego zagęszczenia warstwy.

Rzędne wykonanych nasypów i ich spadki powinny być zgodne z dokumentacją projektową. Dopuszczalne odchyłki od projektowanych rzędnych nie powinny przekraczać  $\pm 2$  cm. Odchylenia od założonego spadku nie powinny przekraczać 5%. Nierówność powierzchni wykonanego stożka (wybrzuszenia i wklęsnięcia) mierzona łata długości 4 m nie powinna przekraczać  $\pm 1$  cm.

#### **5.4.3. Wykonanie obrzeża**

Wykonanie obrzeża należy wykonać wg STWiORB 08.03.01.21.

#### **5.4.4. Ułożenie podsypki pod umocnienie**

Podsypkę cementowo-piaskową rozściela się na podłożu przygotowanym, jak w pkt. 5.4.2.

Jeśli dokumentacja projektowa lub ST nie ustala inaczej to grubość powinna wynosić po zagęszczeniu 5 cm, a wymagania dla materiałów na podsypkę podsypki powinny być zgodne z pkt. 2.2.3. Dopuszczalne odchyłki od zaprojektowanej grubości podsypki nie powinny przekraczać  $\pm 1$  cm. Podsypkę cementowo-piaskową przygotowuje się w betoniarkach, a następnie rozściela się na uprzednio zwilżonej podbudowie, przy zachowaniu:

- współczynnika wodno-cementowego od 0,25 do 0,35,
- wytrzymałości na ściskanie nie mniejszej niż  $R_7 = 10$  MPa,  $R_{28} = 14$  MPa.

W praktyce, wilgotność układanej podsypki powinna być taka, aby po ściśnięciu podsypki w dłoni podsypka nie rozsypywała się i nie było na dłoni śladów wody, a po naciśnięciu palcami podsypka rozsypywała się. Rozścielenie podsypki cementowo-piaskowej powinno wyprzedzać układanie nawierzchni z kostek od 3 do 4 m. Rozścielona podsypka powinna być wyprofilowana i zagęszczona w stanie wilgotnym, lekkimi walcami (np. ręcznymi) lub zagęszczarkami wibracyjnymi. Jeśli podsypka jest wykonana z suchej zaprawy cementowo-piaskowej to po zawałowaniu nawierzchni należy ją poleć wodą w takiej ilości, aby woda zwilżyła całą grubość podsypki. Całkowite ubicie umocnienia i wypełnienie spoin zaprawą musi być zakończone przed rozpoczęciem wiązania cementu w podsypce.

#### **5.4.5. Wykonanie umocnienia z trylinki**

Warstwa umocnienia z trylinki powinna być wykonana z elementów jednakowej grubości. Trylinkę należy układać ręcznie. Elementy prefabrykowane należy układać z zachowaniem projektowanych podłużnych i poprzecznych pochyłeń. Powierzchnia umocnienia powinna być równa i bez pofałdowań. W wykonanym umocnieniu nie mogą występować elementy popękane.

Elementy układa się około 1,5 cm wyżej od projektowanych rzędnych powierzchni umocnienia, ponieważ po procesie ubijania podsypka zagęszcza się. Powierzchnia umocnienia położona w sąsiedztwie ścieków skarpowych powinna trwale wystawać od 3 mm do 10 mm powyżej ich powierzchni. Dzienną działkę roboczą umocnienia na podsypce cementowo-piaskowej zaleca się zakończyć prowizorycznie pasem umocnienia szerokości jednego elementu, na podsypce piaskowej w celu wytworzenia oporu dla ubicia trylinki ułożonej na stałe. Przed dalszym wznowieniem robót, prowizorycznie ułożone umocnienie na podsypce piaskowej należy rozebrać i usunąć wraz z podsypką.

#### **5.4.6. Ubicie powierzchni umocnienia z trylinki**

Ubicie umocnienia należy przeprowadzić za pomocą zagęszczarki wibracyjnej (płytovej) z osłoną z tworzywa sztucznego. Ubijanie umocnienia należy prowadzić od krawędzi powierzchni w kierunku jej środka i jednocześnie w kierunku poprzecznym trylinki. Ewentualne nierówności powierzchniowe mogą być zlikwidowane przez ubijanie w kierunku wzdłużnym elementu.

Po ubiciu umocnienia wszystkie elementy uszkodzone (np. pęknięte) należy wymienić na całe elementy.

#### **5.4.7. Spoiny**

Szerokość spoin pomiędzy betonowymi elementami powinna wynosić od 3 mm do 5 mm. Po ułożeniu elementów betonowych, spoiny należy wypełnić zaprawą cementowo -piaskową 1:2 spełniającą wymagania pkt. 2.2.3.

Zaprawę cementowo-piaskową zaleca się przygotować w betoniarce, w sposób zapewniający jej wystarczającą płynność. Spoiny można wypełnić przez rozlanie zaprawy na umocnienie i nagarnianie jej w szczeliny szczotkami lub rozgarniaczkami z piórami gumowymi. Przed rozpoczęciem układania zaprawy elementy betonowe powinny być oczyszczone i dobrze zwilżone wodą. Zaprawa powinna całkowicie wypełnić spoiny i tworzyć monolit z elementami betonowymi. Po wypełnieniu spoin zaprawą cementowo- piaskową nawierzchnię należy starannie oczyścić.

W kilka godzin po wypełnieniu spoin należy pokryć wykonane umocnienie warstwą piasku o grubości od 3,0 do 4,0 cm, poalać wodą i utrzymywać w stałej wilgotności przez okres 7 do 10 dni. Po upływie od 2 tygodni (przy temperaturze średniej otoczenia nie niższej niż 15°C) do 3 tygodni (w porze chłodniejszej) umocnienie należy oczyścić z piasku i można oddać do użytku.

#### **5.4.8. Wykonanie podwaliny skarp**

Podwalinę skarp pod umocnieniem z zastosowaniem trylinki wklęsłej z betonu C25/30 w deskowaniu, należy wykonać zgodnie z STWiORB M-29.03.13.01.

## **6. KONTROLA JAKOŚCI ROBÓT**

### **6.1. Ogólne zasady kontroli jakości robót**

Ogólne zasady kontroli jakości robót podano w STWiORB D-M-00.00.00 [1] „Wymagania ogólne”, pkt. 6.

### **6.2. Badania przed przystąpieniem do robót**

Przed przystąpieniem do robót Wykonawca powinien:

- uzyskać wymagane dokumenty, dopuszczające wyroby budowlane do obrotu i powszechnego stosowania (certyfikaty zgodności, deklaracje zgodności, aprobaty techniczne, ew. badania materiałów wykonane przez dostawców itp.), potwierdzające zgodność materiałów z wymaganiami pkt. 2 niniejszej specyfikacji,
- ew. wykonać własne badania właściwości materiałów przeznaczonych do wykonania robót, określone w pkt. 2 lub przez Inżyniera.

Przed przystąpieniem do umocnienia skarp należy sprawdzić równość skarpy i stopień zagęszczenia, zgodnie z pkt. 5.4.2.

Wszystkie dokumenty oraz wyniki badań Wykonawca przedstawi Inżynierowi do akceptacji.

### **6.3. Kontrola umocnienia skarp trylinką wklęsłą**

Kontrola umocnienia skarp obejmuje kontrolę materiałów i sprawdzenie wykonania umocnienia.

#### **a) Kontrola materiałów**

Materiały należy kontrolować na podstawie atestów i aprobat technicznych na zgodność z pkt. 2 niniejszej STWiORB. Kontrola materiałów polega na sprawdzeniu norm przedmiotowych, ich aprobat technicznych i atestów na zgodność z wymaganiami ST. Dodatkowo należy sprawdzić wygląd zewnętrzny prefabrykatów na podstawie oględzin elementu przez pomiar i policzenie uszkodzeń występujących na powierzchniach i krawędziach elementu, dopuszczając wady i uszkodzenia podane odpowiednio w tablicach 1 i 2. Pomiary długości i głębokości uszkodzeń należy wykonać za pomocą przymiaru stalowego lub suwmiarki z dokładnością do 1 mm, zgodnie z PN-B-10021:1980 [12]. Sprawdzenie kształtu i wymiarów elementu należy przeprowadzić z dokładnością do 1 mm przy użyciu suwmiarki oraz przymiaru stalowego lub taśmy, dopuszczając odchyłki wymiarów podane w pkt. 2. Sprawdzenie kątów prostych w narożach elementów wykonuje się przez przyłożenie kątownika do badanego naroża i zmierzenie odchyłek z dokładnością do 1 mm. Pozostałe badania prefabrykatów należy wykonać zgodnie z wymaganiami podanymi w PN-EN-13369:2005[6].

#### **b) Sprawdzenie wykonania umocnienia**

Przy sprawdzeniu wykonania umocnienia z trylinki

- stopień zagęszczenia podsypki powinien być nie mniejszy niż 1,0 określony zgodnie z pkt. 1.4.2,
- grubość podsypki nie powinna różnić się od projektowanej o więcej niż  $\pm 1$  cm. Grubość podsypki należy sprawdzać w 5 punktach wskazanych przez Inżyniera na każdym stożku,
- dokładność wykończenia powierzchni umocnienia kontrolowana łatą 3 metrową może mieć zagłębienie pod taką łatą nie większe niż 1 cm,
- dopuszczalne odchylenie od projektowanego spadku nie może przekraczać 0,3 %,
- szerokość spoin pomiędzy elementami nie może przekraczać 5 mm. Spoiny powinny być wypełnione co najmniej na 3/4 grubości elementów. Sprawdzenie wypełnienia spoin wykonuje się przez usunięcie materiału wypełniającego na długości ok. 10 cm i zbadanie głębokości wypełnienia spoiny. W tych samych miejscach należy zbadać szerokość spoiny.

- badanie wyglądu musi wykazywać brak spękań, płam, deformacji, wykruszeń, spoin i szczelin, ułożenie obrzeży betonowych musi zapewniać:
- max. odchylenie linii obrzeży w planie – 1%,
- max. odchylenie niwelety –  $\pm 0,5\%$ ,
- równość górnej powierzchni obrzeży z tolerancją prześwitu pod łatą 3-metrową  $\leq 1$  cm,
- całkowite wypełnienie spoin (sprawdzone co 2 m).

#### **6.4. Kontrola wykonania podwaliny umocnienia skarpy**

Kontrola wykonania podwaliny w deskowaniu – wg STWiORB M-29.03.01.11 **Błąd! Nie można odnaleźć źródła odwołania..**

### **7. OBMIAR ROBÓT**

#### **7.1. Ogólne zasady obmiaru robót**

Ogólne zasady obmiaru robót podano w STWiORB D-M-00.00.00 „Wymagania ogólne” [1], pkt. 7.

#### **7.2. Jednostka obmiarowa**

Jednostką obmiarową umocnienia stożka nasypu jest  $m^2$  (metr kwadratowy) powierzchni umocnienia.

### **8. ODBIÓR ROBÓT**

#### **8.1. Ogólne zasady odbioru robót**

Ogólne zasady odbioru robót podano w STWiORB D-M-00.00.00 „Wymagania ogólne” [1], pkt. 8.

Roboty uznaje się za wykonane zgodnie z dokumentacją projektową, ST i wymaganiami Inżyniera, jeżeli wszystkie pomiary i badania z zachowaniem tolerancji wg punktu 6 dały wyniki pozytywne.

#### **8.2. Odbiór robót zanikających i ulegających zakryciu**

Odbiorowi robót zanikających i ulegających zakryciu podlegają:

- równość i stopień zagęszczenia podłoża gruntowego,
- ułożenie podkładu pod umocnienia.

Odbiór tych robót powinien być zgodny z wymaganiami STWiORB D-M-00.00.00 „Wymagania ogólne” [1] oraz niniejszej STWiORB.

### **9. PODSTAWA PŁATNOŚCI**

#### **9.1. Ogólne ustalenia dotyczące podstawy płatności**

Ogólne ustalenia dotyczące podstawy płatności podano w STWiORB D-M-00.00.00 „Wymagania ogólne” [1], pkt. 9.

#### **9.2. Cena jednostki obmiarowej**

Cena jednostki obmiarowej umocnienia trylinką obejmuje:

- wykonanie niezbędnych projektów technologicznych,
- prace pomiarowe i roboty przygotowawcze,
- przygotowanie podłoża gruntowego,
- zakup i dostarczenie i składowanie materiałów i innych środków produkcji,
- koszt zapewnienia niezbędnych czynników produkcji,
- wykonanie, utrzymanie i rozbiórka niezbędnych placów składowych,
- wykonanie, utrzymanie i rozbiórka niezbędnych dróg dojazdowych,
- wykonanie, utrzymanie i rozbiórka niezbędnego oznakowania robót,

- wykonanie podsypki cementowo-piaskowej gr. 5cm,
- ułożenie i ubicie umocnienia,
- wypełnienie spoin,
- pielęgnację umocnienia,
- przeprowadzenie pomiarów i badań wymaganych w niniejszej specyfikacji technicznej,
- uporządkowanie miejsca robót,
- koszt zapewnienia niezbędnych czynników produkcji,
- wszystkie inne czynności nieujęte a konieczne do wykonania w ramach niniejszej specyfikacji.

### **9.3. Sposób rozliczenia robót tymczasowych i prac towarzyszących**

Cena wykonania robót określonych niniejszą STWiORB obejmuje również:

- roboty tymczasowe, które są potrzebne do wykonania robót podstawowych, ale nie są przekazywane Zamawiającemu i są usuwane po wykonaniu robót podstawowych,
- prace towarzyszące, które są niezbędne do wykonania robót podstawowych, niezaliczane do robót tymczasowych.

## **10. PRZEPISY ZWIĄZANE**

### **10.1. Ogólne specyfikacje techniczne (STWiORB)**

- [1]. D-M-00.00.00 - Wymagania ogólne
- [2]. M-20.02.00 - Beton konstrukcyjny

### **10.2. Normy**

- [3]. PN-B-04481:1988 - Grunty budowlane. Badanie próbek gruntu
- [4]. PN-EN206-1:2003 - Beton
- [5]. PN-EN 14157:2005 – Kamień naturalny – oznaczenie odporności na ścieranie
- [6]. PN-EN 13369:2013-09 - Wspólne wymagania dla prefabrykatów z betonu
- [7]. PN-EN 13198:2005 - Prefabrykaty z betonu. Elementy małej architektury ulic i ogrodów.
- [8]. PN-B-11113:1996 - Kruszywa mineralne. Kruszywa naturalne do nawierzchni drogowych. Piasek
- [9]. PN-EN 197-1:2012 - Cement. Część 1: Skład, wymagania i kryteria zgodności dotyczące cementu powszechnego użytku
- [10]. PN-EN 1008:2004 - Woda zarobowa do betonów
- [11]. PN-EN-13139:2013-08 - Kruszywa do zaprawy
- [12]. PN-B-10021:1980 - Prefabrykaty budowlane z betonu. Metody pomiaru cech geometrycznych
- [13]. PN-EN 12390-3:2011/AC:2012 - Badania betonu. Część 3: Wytrzymałość na ściskanie próbek do badań



# SZCZEGÓŁOWA SPECYFIKACJA TECHNICZNA

## M-29.54.05.00.

### Regulacja i umocnienie skarp i dna rzeki

## M-29.54.05.35.

### Zabezpieczenie brzegów rzeki

## 1. WSTĘP

### 1.1. Przedmiot SST

Przedmiotem niniejszej STWiORB są wymagania techniczne dotyczące wykonania i odbioru robót związanych z wykonaniem umocnień koryta potoku oraz umocnienia terenu pod obiektem podczas realizacji inwestycji pn.: „Przebudowa mostu na potoku Ruda w m. Dobrynin w ciągu drogi powiatowej nr 1176R, Tuszyna – Niwiska - Kolbuszowa, km 3+220”.

### 1.2. Zakres stosowania SST

Szczegółowa specyfikacja techniczna jest stosowana jako dokument przetargowy i kontraktowy przy zlecaniu i realizacji robót wymienionych w pkt.1.1.

### 1.3. Zakres robót objętych SST

Roboty, których dotyczy specyfikacja obejmuje czynności związane z wykonaniem umocnienia terenu pod obiektem oraz koryta potoku Ruda i obejmują:

- Wykonanie narzutu kamiennego - kamień naturalny o gr. ok. 35cm, umocnienie dla brzegów i dna potoku;
- Wykonanie narzutu kamiennego – kamień naturalny o gr. ok. 20cm, pod wykonanie umocnienia terenu pod obiektem (półek poziomych), przykrytych warstwą gruntu rodzimego gr. 10cm.

### 1.4. Określenia podstawowe

Określenia stosowane w niniejszej STWiORB są zgodne z obowiązującymi właściwymi normami oraz określeniami podanymi w STWiORB D-M. 00.00.00.

### 1.5. Ogólne wymagania dotyczące robót

Ogólne wymagania dotyczące robót podano w STWiORB D-M-00.00.00. "Wymagania ogólne" pkt.2.

## 2. MATERIAŁY

### 2.1. Ogólne wymagania dotyczące materiałów

Ogólne wymagania dotyczące materiałów podano w STWiORB D-M-00.00.00 "Wymagania ogólne" pkt.2.

### 2.2. Podział gruntów

Podział gruntów pod względem wysadzinowości podaje tablica 1.

Tablica 1. Podział gruntów pod względem wysadzinowości wg [4]

Lp.	Wyszczególnienie właściwości	Jednostki	Grupy gruntów		
			niewysadzinowe	wątpliwe	wysadzinowe
1	Rodzaj gruntu		– rumosz niegliniasty – żwir – pospółka – piasek gruby – piasek średni – piasek drobny – żużel nierozpadowy	– piasek pylasty – zwietrzelina gliniasta – rumosz gliniasty – żwir gliniasty – pospółka gliniasta	<b>mało wysadzinowe</b> – glina piaszczysta czysta, glina zwięzła, glina pylasta zwięzła – il, il piaszczysty, il pylasty <b>bardzo wysadzinowe</b> – piasek gliniasty – pył, pył piaszczysty – glina piaszczysta, glina, glina pylasta – il warwowy
2	Zawartość cząstek				

	$\leq 0,075$ mm $\leq 0,02$ mm	%	$< 15$ $< 3$	od 15 do 30 od 3 do 10	$> 30$ $> 10$
3	Kapilarność bierna $H_{kb}$	m	$< 1,0$	$\geq 1,0$	$> 1,0$
4	Wskaźnik piaskowy WP		$> 35$	od 25 do 35	$< 25$

### 2.3. Zasady wykorzystania gruntów

Grunty uzyskane przy wykonywaniu wykopów powinny być przez Wykonawcę wykorzystane w maksymalnym stopniu do budowy nasypów. Grunty przydatne do budowy nasypów mogą być wywiezione poza teren budowy tylko wówczas, gdy stanowią nadmiar objętości robót ziemnych i za zezwoleniem Inżyniera.

Jeżeli grunty przydatne, uzyskane przy wykonaniu wykopów, nie będąc nadmiarem objętości robót ziemnych, zostały za zgodą Inżyniera wywiezione przez Wykonawcę poza teren budowy z przeznaczeniem innym niż budowa nasypów lub wykonanie prac objętych kontraktem, Wykonawca jest zobowiązany do dostarczenia równoważnej objętości gruntów przydatnych ze źródeł własnych, zaakceptowanych przez Inżyniera.

Grunty i materiały nieprzydatne do budowy nasypów, powinny być wywiezione przez Wykonawcę na odkład. Zapewnienie terenów na odkład należy do obowiązków Zamawiającego, o ile nie określono tego inaczej w kontrakcie. Inżynier może nakazać pozostawienie na terenie budowy gruntów, których czasowa nieprzydatność wynika jedynie z powodu zamarznięcia lub nadmiernej wilgotności.

### 2.4. Wymagania szczegółowe

#### 2.4.1. Kamień naturalny

Do zabezpieczenia koryta cieku należy stosować kamień łamany lub polny. Powinien on być odporny na:

- działanie wody i mrozu;
- odznaczać się dużym ciężarem właściwym i o ciężarze brył tym większym, im większa jest prędkość wody w miejscu jego stosowania;
- nie może ulegać ługującemu działaniu wody, mięknąć i rozpyływać się.

Warunki te spełniają: granity, porfiry, sjenity i piaskowce o lepiszczu kwarcytowym.

Odbiór kamienia pod względem ilościowym dokonany może na miejscu budowy lub w miejscu załadowania, dokonuje się przez odbiór pryzm w m<sup>3</sup>, dobrze ułożone pryzmy zawierają 65-70% kamienia i 30-35% próżni.

## 3. SPRZĘT

### 3.1. Ogólne wymagania dotyczące sprzętu

Ogólne wymagania dotyczące sprzętu podano w SST D-M-00.00.00 "Wymagania ogólne" pkt.3.

### 3.2. Sprzęt do wykonania robót

Roboty związane z umocnieniem przestrzeni podmostowej oraz koryta cieku należy wykonać przy użyciu żurawia samochodowego do 6 t i samochodu samowyladowczego do 5 t. Do robót ziemnych konieczna będzie także koparka podsiębierna oraz ubijaki mechaniczne do zagęszczania gruntu. Drobny sprzęt jak siekiery młotki, szpadle.

## 4. TRANSPORT

### 4.1. Ogólne wymagania dotyczące transportu

Ogólne wymagania dotyczące transportu podano w SST D-M-00.00.00 "Wymagania ogólne" pkt.4.

### 4.2. Środki transportu do wykonania robót

Materiały mogą być przewożone dowolnymi środkami transportowymi. Materiał musi być rozmieszczony równomiernie na skrzyni ładunkowej, zabezpieczony przed przesuwaniem się. Transport powinien odbyć się w liczbie sztuk lub masy nie przekraczającej dopuszczalnego obciążenia zastosowanego środka transportu.

## 5. WYKONANIE ROBÓT

### 5.1. Ogólne zasady wykonania robót

Ogólne zasady wykonania robót podano w SST D-M-00.00.00 "Wymagania ogólne" pkt.5.

Trasa robót ubezpieczeniowych powinna być wytyczona przez uprawnionego geodetę a szkic tyczenia dołączony do dziennika budowy.

## **5.2. Zakres wykonania robót**

Zakres wykonania robót obejmuje:

- wykonanie narzutu kamiennego - kamień naturalny o gr. ok. 35cm, umocnienie dla brzegów i dna potoku;
- wykonanie narzutu kamiennego – kamień naturalny o gr. ok. 20cm, pod wykonanie umocnienia terenu pod obiektem (półek poziomych), przykrytych warstwą gruntu rodzimego gr. 10cm.

## **5.3. Wykonanie robót regulacyjnych**

Zabezpieczenie dna i brzegów koryta polega na wykonaniu narzutu kamiennego z kamienia naturalnego nieobrobionego o śr ok. 35cm. Przestrzeń podmostową należy umocnić narzutem kamiennym z kamienia naturalnego o śr. ok. 20cm i przykryć go rodzimą warstwą gruntu gr. 10cm.

# **6. KONTROLA JAKOŚCI ROBÓT**

## **6.1. Ogólne zasady wykonania robót**

Ogólne zasady wykonania robót podano w SST D-M-00.00.00 "Wymagania ogólne" pkt.6.

## **6.2. Zasady kontroli robót**

Kontrola polega na sprawdzeniu wykonania umocnienia koryta potoku oraz przestrzeni podmostowej pod względem jakości i zgodności z dokumentacją projektową i normami.

Przy odbiorze robót należy wykonać:

- sprawdzenie zgodności z dokumentacją projektową,
- oględziny zewnętrzne,
- sprawdzenie odchylek i tolerancji w wykonanych robotach podanych w punkcie 5.

## **6.3. Zasady postępowania z wadliwie wykonanymi robotami**

Wszystkie materiały nie spełniające wymagań podanych w odpowiednich punktach specyfikacji, zostaną odrzucone. Jeśli materiały nie spełniające wymagań zostaną wbudowane lub zastosowane, to na polecenie Inżyniera Wykonawcy wymieni je na właściwe, na własny koszt.

Wszystkie roboty, które wykazują większe odchylenia cech od określonych w punktach 5 specyfikacji powinny być ponownie wykonane przez Wykonawcę na jego koszt.

Na pisemne wystąpienie Wykonawcy, Inżynier może uznać wadę za nie mającą zasadniczego wpływu na cechy eksploatacyjne potoku i ustali zakres i wielkość potrąceń za obniżoną jakość.

# **7. OBMIAR ROBÓT**

## **7.1. Ogólne zasady wykonania obmiaru robót**

Ogólne zasady wykonania obmiaru robót podano w SST D-M-00.00.00 "Wymagania ogólne" pkt.7.

## **7.2. Jednostka obmiarowa**

Jednostką obmiaru jest:

- 1 m<sup>3</sup> (metr sześcienny) w przypadku wykonania narzutu kamiennego;

# **8. ODBIÓR ROBÓT**

## **8.1. Ogólne zasady wykonania odbioru robót**

Ogólne zasady wykonania odbioru robót podano w SST D-M-00.00.00 "Wymagania ogólne" pkt.8.

## **8.2. Szczegółowe warunki odbioru**

Ogólne zasady odbioru robót podano w OST D-M-00.00.00 „Wymagania ogólne” pkt 8.

## **8.3. Odbiór robót zanikających i ulegających zakryciu**

Odbiór robót zanikających i ulegających zakryciu polega na finalnej ocenie ilości i jakości wykonywanych robót, które w dalszym procesie realizacji ulegną zakryciu. Odbiór robót zanikających i ulegających zakryciu będzie dokonany w czasie umożliwiającym wykonanie ewentualnych korekt i poprawek bez hamowania ogólnego postępu robót.

# **9. PODSTAWA PŁATNOŚCI**

## **9.1. Ogólne zasady płatności**

Ogólne ustalenia dotyczące podstawy płatności za wykonane roboty podano w SST D-M-00.00.00 „Wymagania ogólne” pkt.9.

## **9.2. Cena jednostki obmiarowej**

Cena 1m<sup>3</sup> wykonania narzutu kamiennego obejmuje:

- prace pomiarowe i przygotowawcze,
- zakup lub pozyskanie kamieni we własnym zakresie,
- transport materiałów,
- wykonanie narzutu kamiennego zgodnie z projektem i STWiORB,
- wykonanie dróg dojazdowych wraz z rozbiórką;
- wykonanie niezbędnych zabezpieczeń wraz z rozbiórką,
- obsługa geodezyjna i niezbędne pomiary;
- przerwy i przestoje spowodowane złymi warunkami pogodowymi i wahaniami poziomu wody,
- wykonanie badań określonych w projekcie i STWiORB
- wszystkie inne czynności nieujęte a konieczne do wykonania w ramach niniejszej specyfikacji,

W/w ceny uwzględniają również zakup niezbędnych materiałów pomocniczych i czynników produkcji, odpady i ubytki materiałowe oraz przygotowanie i uprzątnięcie stanowiska pracy, a także naprawy szkód spowodowanych warunkami atmosferycznymi i wahaniami poziomu wody.

## **10. PRZEPISY ZWIĄZANE**

### **10.1. Normy**

- [1]. PN-B-02480:1986. Grunty budowlane. Określenia. Symbole. Podział i opis gruntów
- [2]. PN-B-04481:1988. Grunty budowlane. Badania próbek gruntów
- [3]. PN-B-04493:1960. Grunty budowlane. Oznaczanie kapilarności biernej
- [4]. PN-S-02205:1998. Drogi samochodowe. Roboty ziemne. Wymagania i badania
- [5]. BN-64/8931-01. Drogi samochodowe. Oznaczenie wskaźnika piaskowego
- [6]. BN-64/8931-02. Drogi samochodowe. Oznaczenie modułu odkształcenia nawierzchni podatnych i podłoża przez obciążenie płytą
- [7]. BN-77/8931-12. Oznaczenie wskaźnika zagęszczenia gruntU

### **10.2. Inne dokumenty**

- [8]. Wykonanie i odbiór robót ziemnych dla dróg szybkiego ruchu, IBDiM, Warszawa 1978.
- [9]. Instrukcja badań podłoża gruntowego budowli drogowych i mostowych, GDDP, Warszawa 1998.
- [10]. Katalog typowych konstrukcji nawierzchni podatnych i półsztywnych, IBDiM, Warszawa 1997.
- [11]. Wytoczne wzmocnienia podłoża gruntowego w budownictwie drogowym, IBDiM, Warszawa 2002.

# **SPECYFIKACJA TECHNICZNA WYKONANIA I ODBIORU ROBÓT BUDOWLANYCH**

## **M-30.00.00.00**

### **Roboty nawierzchniowe i zabezpieczające**

#### **M-30.01.00.00**

#### **Nawierzchnie jezdni mostowych**

##### **M-30.01.02.55**

**Wykonanie nawierzchni jezdni mostowej z betonu asfaltowego, warstwa ścieralna gr. 4cm**

## **1. WSTĘP**

### **1.1. Przedmiot Specyfikacji Technicznej Wykonania i Odbioru Robót Budowlanych (STWiORB)**

Przedmiotem niniejszej specyfikacji technicznej (STWiORB) są wymagania dotyczące wykonania i odbioru robót związanych z wykonaniem warstwy ścieralnej nawierzchni jezdni mostowej z betonu asfaltowego podczas realizacji zadania pn.: „Przebudowa mostu na potoku Ruda w m. Dobrynin w ciągu drogi powiatowej nr 1176R, Tuszyna – Niwiska - Kolbuszowa, km 3+220”.

### **1.2. Zakres stosowania STWiORB**

Specyfikacja techniczna (STWiORB) jest stosowana jako dokument przetargowy i kontraktowy przy zlecaniu i realizacji robót wymienionych w pkt. 1.1.

### **1.3. Zakres robót objętych STWiORB**

Ustalenia zawarte w niniejszej specyfikacji dotyczą zasad prowadzenia robót związanych z wykonaniem warstwy ścieralnej na obiekcie mostowym z betonu asfaltowego o gr. 4cm wg STWiORB D-05.03.05.22

### **1.4. Określenia podstawowe**

Według STWiORB D-05.03.05.22

### **1.5. Ogólne wymagania dotyczące robót**

Według STWiORB D-05.03.05.22

## **2. MATERIAŁY**

Według STWiORB D-05.03.05.22

## **3. SPRZĘT**

Według STWiORB D-05.03.05.22

## **4. TRANSPORT**

Według STWiORB D-05.03.05.22

## **5. WYKONANIE ROBÓT**

Według STWiORB D-05.03.05.22

## **6. KONTROLA JAKOŚCI ROBÓT**

Według STWiORB D-05.03.05.22

## **7. OBMIAR ROBÓT**

Według STWiORB D-05.03.05.22

**8. ODBIÓR ROBÓT**

Według STWiORB D-05.03.05.22

**9. PODSTAWA PŁATNOŚCI**

Według STWiORB D-05.03.05.22

**10. PRZEPISY ZWIĄZANE**

Według STWiORB D-05.03.05.22

# **SPECYFIKACJA TECHNICZNA WYKONANIA I ODBIORU ROBÓT BUDOWLANYCH**

## **M-30.00.00.00**

### **Roboty nawierzchniowe i zabezpieczające**

#### **M-30.01.00.00.**

#### **Nawierzchnie jezdni mostowych**

##### **M-30.01.02.51.**

**Wykonanie nawierzchni jezdni mostowej z betonu asfaltowego, warstwa wiążąca gr. 5cm**

## **1. WSTĘP**

### **1.1. Przedmiot Specyfikacji Technicznej Wykonania i Odbioru Robót Budowlanych (STWiORB)**

Przedmiotem niniejszej specyfikacji technicznej (STWiORB) są wymagania dotyczące wykonania i odbioru robót związanych z wykonaniem warstwy wiążącej nawierzchni jezdni mostowej z betonu asfaltowego podczas realizacji zadania pn.: „Przebudowa mostu na potoku Ruda w m. Dobrynin w ciągu drogi powiatowej nr 1176R, Tuszyna – Niwiska - Kolbuszowa, km 3+220”.

### **1.2. Zakres stosowania STWiORB**

Specyfikacja techniczna (STWiORB) jest stosowana jako dokument przetargowy i kontraktowy przy zlecaniu i realizacji robót wymienionych w pkt. 1.1.

### **1.3. Zakres robót objętych STWiORB**

Ustalenia zawarte w niniejszej specyfikacji dotyczą zasad prowadzenia robót związanych z wykonaniem warstwy wiążącej na obiekcie mostowym z betonu asfaltowego o gr. 5cm wg STWiORB D-05.03.05.12

### **1.4. Określenia podstawowe**

Według STWiORB D-05.03.05.12

### **1.5. Ogólne wymagania dotyczące robót**

Według STWiORB D-05.03.05.12

## **2. MATERIAŁY**

Według STWiORB D-05.03.05.12

## **3. SPRZĘT**

Według STWiORB D-05.03.05.12

## **4. TRANSPORT**

Według STWiORB D-05.03.05.12

## **5. WYKONANIE ROBÓT**

Według STWiORB D-05.03.05.12

## **6. KONTROLA JAKOŚCI ROBÓT**

Według STWiORB D-05.03.05.12

## **7. OBMIAR ROBÓT**

Według STWiORB D-05.03.05.12

**8. ODBIÓR ROBÓT**

Według STWiORB D-05.03.05.12

**9. PODSTAWA PŁATNOŚCI**

Według STWiORB D-05.03.05.12

**10. PRZEPISY ZWIĄZANE**

Według STWiORB D-05.03.05.12



# **SPECYFIKACJA TECHNICZNA WYKONANIA I ODBIORU ROBÓT BUDOWLANYCH**

## **M-30.00.00.00**

### **Roboty nawierzchniowe i zabezpieczające**

## **M-30.05.02.00**

### **Nawierzchnia na chodnikach z żywic syntetycznych**

## **M-30.05.02.53**

### **Wykonanie nawierzchni na chodnikach z żywic syntetycznych o grubości 6mm**

## **1. WSTĘP**

### **1.1. Przedmiot Specyfikacji Technicznej Wykonania i Odbioru Robót Budowlanych (STWiORB)**

Przedmiotem niniejszej STWiORB są wymagania dotyczące wykonania i odbioru robót związanych z wykonaniem nawierzchni – izolacji z żywic syntetycznych na kapach chodnikowych podczas przebudowy mostu realizowanej w ramach inwestycji pn.: „Przebudowa mostu na potoku Ruda w m. Dobrynin w ciągu drogi powiatowej nr 1176R, Tuszyna – Niwiska - Kolbuszowa, km 3+220”.

### **1.2. Zakres stosowania STWiORB**

Specyfikacja techniczna jest stosowana jako dokument przetargowy i kontraktowy przy zlecaniu i realizacji robót wymienionych w pkt. 1.1.

### **1.3. Zakres robót objętych STWiORB**

Ustalenia zawarte w niniejszej specyfikacji dotyczą zasad wykonania nawierzchni – izolacji z żywic syntetycznych o grubości min. 6mm jako warstwy ochronnej i nawierzchniowej na kapach chodnikowych i obejmują:

- zakup, dostarczenie na budowę i przygotowanie niezbędnych materiałów;
- przygotowanie podłoża betonowego przez czyszczenie strumieniowo ściernie;
- wykonanie warstwy podkładu gruntującego;
- wykonanie nawierzchni – izolacji z żywic syntetycznych - powierzchnie poziome.

### **1.4. Określenia podstawowe**

Określenia podane w niniejszej STWiORB są zgodne z obowiązującymi odpowiednimi polskimi normami i z definicjami podanymi w STWiORB 00.00.00 „Wymagania ogólne” pkt. 1.

### **1.5. Ogólne wymagania dotyczące robót**

Roboty powłokowe powinny być wykonywane zgodnie ze Specyfikacjami Technicznymi oraz normami.

Wykonawca robót jest odpowiedzialny za jakość stosowanych materiałów zgodnych ze Specyfikacją Techniczną oraz zaleceniami Inżyniera.

Ogólne wymagania dotyczące robót podano w STWiORB 00.00.00. „Wymagania ogólne” pkt. 1.5.

## **2. MATERIAŁY**

### **2.1. Ogólne wymagania dotyczące materiałów**

Ogólne wymagania dotyczące materiałów podano w STWiORB 00.00.00. „Wymagania ogólne” pkt. 2.

### **2.2. Materiały do wykonania nawierzchni**

Stosowane materiały powinny mieć deklarację zgodności z PN, AT i atest producenta zgodnie z pkt. 6.7. STWiORB 00.00.00.

Zestaw materiałów do wykonania izolacji i nawierzchni betonowych chodników mostowych składa się z:

- Materiału gruntującego na bazie epoksydów o następujących minimalnych parametrach:
  - gęstość ok. 1.1 kg/dm<sup>3</sup>
  - przyczepność do betonu nie mniejsza niż 2 MPa
  - czas przydatności do użycia po wymieszaniu w temp. + 20°C minimum 1 godzina.
- Chemoutwardzalnego materiału nawierzchniowego na bazie żywicy epoksydowej i poliuretanu.

Materiał ten po utwardzeniu winien posiadać następujące cechy:

- gęstość około 1.2 kg/l;
- zawartość składników stałych nie mniej niż 96%;
- wydłużenie względne przy zerwaniu wynoszące minimum 30 %,
- naprężenie rozciągające powodujące pękanie ponad 6 MPa,
- twardość według Shore – A>90,
- odporność na działanie wody i środków odładowych,
- odporność nawierzchni na promieniowanie UV
- właściwości elastyczne w temperaturze od –20 do +60°C.

Grubość warstwy nawierzchni powinna wynosić od 2 do 5 mm.

Dobór materiału nawierzchniowego należy do Wykonawcy i podlega uzgodnieniu z Inżynierem.

Wbudować wolno tylko taki materiał, który posiada atest producenta i Aprobatę Techniczną wydaną przez IBDiM. Materiał musi posiadać referencje dotyczące realizacji w budownictwie mostowym na obiekcie o porównywalnej wielkości.

### **3. SPRZĘT**

#### **3.1. Ogólne wymagania dotyczące sprzętu**

Ogólne wymagania dotyczące sprzętu podano w STWiORB 00.00.00.”Wymagania ogólne” pkt. 3.

#### **3.2. Sprzęt do wykonania robót**

Do wykonania nawierzchni – izolacji poliuretanowo – epoksydowej na powierzchniach betonowych należy użyć:

- listew wyrównawczych (gumowych);
- szpachli;
- wałki syntetyczne;
- pędzle;
- w razie potrzeby namiotów foliowych, brezentowych na stelażu, dmuchaw elektrycznych do ogrzewania, ręcznych dmuchaw gorącego powietrza;
- odkurzaczy przemysłowych lub sprężarek z filtrami: przeciwwodnymi i przeciwolewowymi.

### **4. TRANSPORT**

#### **4.1. Ogólne wymagania dotyczące transportu**

Ogólne wymagania dotyczące transportu podano w STWiORB 00.00.00.”Wymagania ogólne” pkt. 4.

Materiały mogą być przewożone dowolnym środkiem transportu.

Sposób transportu materiałów lub wyrobów przewidzianych do zastosowania podczas zabezpieczenia powierzchni nie może powodować obniżenia ich jakości lub powstania ich uszkodzeń.

Materiały chemiczne i łatwopalne należy transportować w fabrycznie zamkniętych opakowaniach zgodnie z zasadami i wymaganiami podanymi przez producenta, oraz zgodnie z innymi obowiązującymi w tym zakresie przepisami.

## **5. WYKONANIE ROBÓT**

### **5.1. Przygotowanie podłoża**

Podłoże betonowe musi być wystarczająco wytrzymałe (minimalna klasa betonu podłoża C20/25 (B25). Powierzchnia winna być sucha, przyczepna i pozbawiona elementów nie związanych z podłożem. Warstwy o niewystarczającej nośności lub zanieczyszczone olejami należy usunąć mechanicznie, np. za pomocą oczyszczania strumieniowo – ściernego. Przed układaniem nawierzchni podłoże należy zagruntować środkami przewidzianymi dla przedmiotowego typu nawierzchni.

### **5.2. Przygotowanie materiału nawierzchniowego do układania**

Materiał nawierzchniowy należy przygotować i wymieszać według instrukcji producenta materiału.

### **5.3. Metody układania**

Gruntowanie podłoża – pierwsza warstwa gruntu powinna być наносzona pędzlem. W przypadku układania dwóch warstw warstwa pierwsza powinna być pokryta piaskiem kwarcowym o uziarnieniu  $0.2\div 0.7$  mm. Jeżeli okaże się niezbędne nanoszenie drugiej warstwy, należy nanosić ją wałkiem lub pędzlem. Temperaturę, czas układania kolejnych warstw i wytrzymałość mechaniczną podaje instrukcja producenta i Aprobata Techniczna.

Wykonanie warstwy nawierzchniowej - materiał nanosić w jednej warstwie przez szpachlowanie (lub rozprowadzić wałkiem) przy pomocy listwy gumowej na prowadnicach stanowiących zarazem podkładki dystansowe dla zachowania odpowiedniej grubości warstwy.

Materiał można układać, gdy temperatura powietrza i podłoża mieści się w granicach od  $+10$  do  $+300^{\circ}\text{C}$ . Po ułożeniu świeżą warstwę materiału nawierzchniowego należy odpowietrzyć wałkiem okolcowanym a następnie obficie posypać piaskiem kwarcowym o uziarnieniu od  $0.3$  do  $0.7$  mm.

Minimalna grubość w-wy nawierzchni po wyschnięciu –  $6\text{mm}$ . Kolor nawierzchni należy uzgodnić z Inżynierem.

### **5.4. Warunki BHP**

Podczas prac należy stosować się do przepisów i wskazówek podawanych przez producenta.

Nie wolno zbliżać się z otwartym ogniem ani spawać.

## **6. KONTROLA ROBÓT**

### **6.1. Ogólne zasady kontroli jakości**

Ogólne zasady kontroli jakości podano w STWiORB 00.00.00. „Wymagania ogólne” pkt.6., pozostałe wymagania podano poniżej.

### **6.2. Zasady kontroli jakości robót**

Należy sprawdzać zgodność rzeczywistych warunków wykonywania robót izolacyjnych z określonymi STWiORB z potwierdzeniem ich w formie zapisu do dziennika budowy. Przy każdym odbiorze robót zanikających należy stwierdzić ich jakość w formie protokołu odbioru robót lub wpisu do dziennika budowy.

### **6.3. Odbiory międzyoperacyjne**

Odbiorom międzyoperacyjnym podlegają następujące prace:

- przygotowanie powierzchni do gruntowania;
- wykonanie warstwy podkładu gruntującego;
- wykonanie warstwy wierzchniej;
- wykonanie posypki piaskowej;
- wykonanie warstwy uszczelniającej.

Odbiór każdego etapu powinien być potwierdzony wpisem do dziennika budowy, Odbioru dokonuje Inżynier na podstawie zgłoszenia Wykonawcy.

#### **6.4. Kontrola jakości wykonywanych robót i ocena wykonanego zabezpieczenia antykorozyjnego**

Kontrola ta i ocena związane są z odbiorami robót zanikających (odbioru międzyoperacyjne) i odbiorem końcowym.

Odbiorom międzyoperacyjnym podlegają następujące roboty:

- przygotowanie powierzchni do gruntowania,
- nałożenie warstw podkładowych,
- nałożenie warstwy izolacji,
- pomiary grubości całkowitej grubości powłoki,
- pomiary przyczepności powłoką metodą „pull-off”.

#### **6.5. BHP i ochrona środowiska**

Materiały typu epoksydowego zawierają składniki lotne, których pary są palne, a w niektórych stężeniach wybuchowe.

Przy pracy należy unikać ognia, palenia papierosów w pobliżu miejsca roboczego względnie miejsca składowania. W miejscach roboczych jak i miejscu składowania muszą być umieszczone napisy ostrzegawcze p.-poż. Robotnicy powinni być poinstruowani o niebezpieczeństwie palenia ognia i papierosów w pobliżu wykonywanej nawierzchni. Unikać należy stykania się materiału ze skórą, a w wypadku podrażnienia naskórka stosować nacieranie maścią wazelinową.

### **7. OBMIAR ROBÓT**

#### **7.1. Ogólne wymagania dotyczące obmiaru robót**

Ogólne wymagania dotyczące obmiaru robót podano w STWiORB 00.00.00. „Wymagania ogólne” pkt. 7.

#### **7.2. Jednostka obmiarowa**

Jednostką obmiaru robót jest 1 m<sup>2</sup> zabezpieczonej poprzez nałożenie nawierzchnio – izolacji powierzchni wg wytycznych określonych w STWiORB i Dokumentacji Projektowej.

### **8. ODBIÓR KOŃCOWY**

#### **8.1. Ogólne wymagania dotyczące odbioru**

Ogólne wymagania dotyczące odbioru podano w STWiORB 00.00.00. „Wymagania ogólne” pkt. 8.

#### **8.2. Wymagania szczegółowe**

Podstawą odbioru końcowego jest pisemne stwierdzenie przez „Inżyniera” w dzienniku budowy zakończenia wszystkich robót związanych pracami izolacyjnymi powierzchni betonowej z zastosowaniem materiału bitumiczno – poliuretanowego. Jeżeli wszystkie badania dały wyniki dodatnie, wykonanie roboty należy uznać za zgodne z wymaganiami norm i kontraktu. Jeżeli choć jedno badanie dało wynik ujemny, wykonanie roboty należy uznać za niezgodne z wymaganiami norm i kontraktu. W takiej sytuacji wykonawca obowiązany jest doprowadzić roboty do zgodności z normą i przedstawić je do ponownego odbioru.

### **9. PODSTAWA PŁATNOŚCI**

#### **9.1. Ogólne wymagania dotyczące płatności**

Ogólne wymagania dotyczące płatności podano w STWiORB 00.00.00. „Wymagania ogólne” pkt. 9.

#### **9.2. Wymagania szczegółowe**

Płatność za 1 m<sup>2</sup> wykonanej kompletnej warstwy nawierzchnio – izolacji o grubości min. 6mm wraz z wykonaniem podkładów gruntujących oraz uszorstnienia piaskiem kwarcowym zgodnie z dokumentacją Projektową, obmiarem robót, atestem producenta materiałów i oceną jakości wykonanych robót.

Cena wykonania robót obejmuje:

- zakup i transport materiałów niezbędnych do wykonania robót,
- wykonanie niezbędnych projektów technologicznych,
- koszt zapewnienia niezbędnych czynników produkcji,
- przygotowanie powierzchni do zabezpieczenia (czyszczenie strumieniowo ściernie, odpylenie, osuszenia),
- wykonanie nawierzchni – izolacji z uszorstnieniem piaskiem kwarcowym,
- wykonanie niezbędnych pomiarów i badań,
- uporządkowanie miejsca prowadzonych robót,
- wykonanie niezbędnych zabezpieczeń ekologicznych wraz z rozbiórką,
- wszystkie inne czynności nieujęte a konieczne do wykonania w ramach niniejszej specyfikacji.

## **10. PRZEPISY ZWIĄZANE**

### **10.1. Normy**

- [1]. PN-B-24620:1998 „Lepiki, masy i roztwory asfaltowe stosowane na zimno.”
- [2]. PN-H-97080-06:1984 „Ochrona czasowa - Warunki środowiskowe ekspozycji”
- [3]. PN-EN ISO 12944-1:2001 „Farby i lakiery - Ochrona przed korozją konstrukcji stalowych za pomocą ochronnych systemów malarskich - Część 1: Ogólne wprowadzenie”
- [4]. PN-EN ISO 2431:1999 „Farby i lakiery - Oznaczanie czasu wypływu za pomocą kubków wypływowych.”
- [5]. PN-EN ISO 2808:2008 „Farby i lakiery - Oznaczanie grubości powłoki.”
- [6]. PN-C-81519:1979 „Wyroby lakierowe - Określanie stopnia wyschnięcia i czasu wysychania.”
- [7]. PN-EN ISO 4624:2004 „Farby i lakiery - Próba odrywania do oceny przyczepności.”

### **10.2. Inne dokumenty**

- [8]. Oferta programowa 96/97 - ispo Concretin.
- [9]. Aprobata techniczna IBDiM nr AT/97-03-0230.
- [10]. Zasady wymiany izolacji pomostów drogowych obiektów mostowych - IBDiM, W-wa, 1991r.



# **SPECYFIKACJA TECHNICZNA WYKONANIA I ODBIORU ROBÓT BUDOWLANYCH**

## **M-30.00.00.00**

### **Roboty nawierzchniowe i zabezpieczające**

#### **M-30.20.00.00.**

#### **Zabezpieczenie antykorozyjne betonu**

##### **30.20.01.12.**

#### **Wykonanie hydrofobizacji powierzchni betonu**

## **1. WSTĘP**

### **1.1. Przedmiot Specyfikacji Technicznej Wykonania i Odbioru Robót Budowlanych (STWiORB)**

Przedmiotem niniejszej STWiORB są wymagania dotyczące wykonania i odbioru powierzchniowego zabezpieczenia powierzchni betonu, bezpośrednio narażonego na wpływ czynników atmosferycznych, niezabezpieczonego okładzinami podczas przebudowy mostu realizowanej w ramach inwestycji pn.: „Przebudowa mostu na potoku Ruda w m. Dobrynin w ciągu drogi powiatowej nr 1176R, Tuszyna – Niwiska - Kolbuszowa, km 3+220”.

### **1.2. Zakres stosowania STWiORB**

Specyfikacja techniczna (STWiORB) jest stosowana jako dokument kontraktowy przy realizacji robót wymienionych w punkcie 1.1.

### **1.3. Zakres robót objętych STWiORB**

Roboty, których dotyczy Specyfikacja, obejmują wszystkie czynności umożliwiające i mające na celu wykonanie powierzchniowego zabezpieczenia betonu konstrukcji bezpośrednio narażonego na wpływ czynników atmosferycznych. W zakres robót wchodzi:

- przygotowanie powierzchni betonu (wszystkie odkryte powierzchnie betonu konstrukcji mostu),
- naniesienie powłoki ochronnej - hydrofobowej, niezwilżanej,
- pielęgnacja wykonanej powłoki.

### **1.4. Określenia podstawowe**

Określenia podane w niniejszej Specyfikacji są zgodne z obowiązującymi odpowiednimi normami oraz określeniami podanymi w D-M.00.00.00 „Wymagania ogólne” pkt 1.4.

**Powierzchniowe zabezpieczenie betonu** – odizolowanie odkrytych powierzchni betonu od szkodliwych wpływów środowiska atmosferycznego poprzez wykonanie powłoki ochronnej.

**Powłoka ochronna** – warstwa sztucznie wytworzona na powierzchni betonu w celu zabezpieczenia go przed szkodliwym wpływem środowiska atmosferycznego.

**Hydrofobizacja** – impregnacja powierzchniowa betonu materiałami powodującymi jego hydrofobowość.

**Punkt rosy** – temperatura podłoża, na którym wystąpi rosa przy określonej temperaturze i określonej wilgotności względnej powietrza.

### **1.5. Ogólne wymagania dotyczące robót**

Wykonawca robót jest odpowiedzialny za jakość stosowanych materiałów i wykonywanych robót oraz za ich zgodność z Rysunkami, Specyfikacją i poleceniami Inżyniera. Ogólne wymagania dotyczące robót podano w D-M.00.00.00 „Wymagania ogólne” pkt 1.5.

## **2. MATERIAŁY**

### **2.1. Ogólne wymagania dotyczące materiałów**

Ogólne wymagania dotyczące materiałów, ich pozyskiwania i składowania, podano w STWiORB D-M-00.00.00 „Wymagania ogólne” pkt 2.

## **2.2. Rodzaje materiałów**

Do wykonania powierzchniowego zabezpieczenia betonu powłokami ochronnymi można stosować wyłącznie materiały posiadające aktualne aprobaty techniczne wydane przez IBDiM. Materiały te, to w głównej mierze dyspersje polimerowe, kopolimery, poliuretany lub wodne emulsje żywic epoksydowych. Zaleca się stosowanie sprawdzonych zestawów materiałowych do powłok hydrofobowych (niezwilżalnych) bez zdolności pokrywania zarysowań, renomowanych firm.

Zastosowane materiały powinny gwarantować uzyskanie następujących parametrów wykonanej powłoki:

- wytrzymałość na odrywanie (przyczepność powłoki do podłoża, badana wg PN-92/B-01814 [1]):
  - wartość średnia:  $R_{sr} = 0,8$  MPa,
  - wartość minimalna:  $R_{p\ min} = 0,5$  MPa,
- nasiąkliwość:  $\leq 2\%$  (badana wg Procedury IBDiM PO-4 [6]),
- grubość warstwy powietrza, której opór dyfuzyjny jest równoważny oporowi dyfuzyjnemu powłoki dla pary wodnej:  $SDH_2O \leq 4$  m (badana wg Procedury ITB LO-4 [7]),
- grubość warstwy powietrza, której opór dyfuzyjny jest równoważny oporowi dyfuzyjnemu powłoki dla dwutlenku węgla:  $SDCO_2 \geq 50$  m (badana wg Procedury ITB LO-6 [8]),
- stan powłoki po 150 cyklach zamrażania i odmrażania w wodzie i soli: powłoka bez zmian, (badana wg Procedury IBDiM PO-2 [5])
- wytrzymałość na odrywanie po badaniu mrozoodporności:  $R_{sr} = 0,6$  MPa (badana wg PN92/B-01814 [1]).

Należy zastosować materiały bezbarwne lub w kolorze betonu. Przed zastosowaniem Wykonawca powinien przedstawić Inżynierowi numer partii towaru oraz aktualne wyniki badań w ramach nadzoru wewnętrznego Producenta. Do zabezpieczenia antykorozyjnego betonu należy stosować materiały o nieprzeterminowanej przydatności do stosowania.

## **3. SPRZĘT**

### **3.1. Ogólne wymagania dotyczące sprzętu**

Ogólne wymagania dotyczące sprzętu podano w STWiORB D-M-00.00.00 „Wymagania ogólne” pkt 3.

### **3.2. Sprzęt do wykonania robót**

Wykonawca powinien dysponować następującym, sprawnym technicznie sprzętem:

- hydronetka,
- sprężarka powietrza,
- aparat natryskowy do malowania,
- wałki, pędzle,
- rusztowania rurowe,
- termometry do badania temperatury podłoża.

## **4. TRANSPORT**

### **4.1. Ogólne wymagania dotyczące transportu**

Ogólne wymagania dotyczące transportu podano w STWiORB D-M-00.00.00 „Wymagania ogólne” pkt 4.

### **4.2. Transport i przechowywanie materiałów**

Materiały należy przewozić w szczelnych i nieuszkodzonych opakowaniach, krytymi środkami transportu, chroniąc opakowania przed uszkodzeniami mechanicznymi i mrozem.

Materiały należy przechowywać w zamkniętych pojemnikach, w pomieszczeniach suchych i chłodnych, zabezpieczonych przed działaniem mrozu.

## **5. WYKONANIE ROBÓT**

### **5.1. Wymagania ogólne**

Wykonawca przedstawi Inżynierowi do akceptacji PZJ uwzględniający wszystkie warunki, w jakich będą wykonywane.

Roboty mogą być wykonywane wyłącznie przez przeszkolonych pracowników, posiadających świadectwa kwalifikacyjne ukończenia szkolenia w zakresie tych prac.

Należy bezwzględnie przestrzegać instrukcji i wytycznych podanych przez Producenta materiałów odnośnie sposobu ich przygotowania, nakładania, maksymalnej i minimalnej grubości warstw, odstępu czasowego pomiędzy nanoszeniem kolejnych warstw itp.

Ogólne zasady wykonania robót podano w STWiORB D-M-00.00.00 „Wymagania ogólne” pkt 5.



## **5.2. Zakres wykonywanych robót**

### **5.2.1. Przygotowanie powierzchni**

Powierzchnia betonu powinna być zdrowa, sucha, odpylona i wolna od elementów luźno związanych. Zatłuszczone miejsca powinny być przemyte rozpuszczalnikiem organicznym. Pozostający na powierzchni pył powinien być usunięty strumieniem sprężonego powietrza.

Przygotowane podłoże betonowe powinno się charakteryzować:

- a) wytrzymałością na ściskanie odpowiadającą B15,
- b) wytrzymałość na odrywanie zgodnie z PN-92/B-01814 [1]:
  - wartość minimalna  $R_p \min \geq 1,0 \text{ MPa}$ ,
  - wartość średnia  $R_{sr} \geq 1,5 \text{ MPa}$ .
- c) beton powinien znajdować się w stanie pyłosuchości - wilgotność względna podłoża nie powinna przekraczać 4%.

### **5.2.2. Warunki wykonywania robót**

Wilgotność powietrza w trakcie nanoszenia powłok ochronnych powinna być dostosowana do wymagań dla stosowanego materiału.

Roboty można wykonywać przy temperaturach powietrza i podłoża w granicach od min.  $+10^{\circ}\text{C}$  do max  $+25^{\circ}\text{C}$ , przy czym temperatura podłoża powinna być wyższa o  $3^{\circ}\text{C}$  od temperatury punktu rosy. Wykonywanie prac jest niedopuszczalne:

- we wczesnych godzinach rannych i późnych popołudniowych oraz gdy na powierzchniach konstrukcji występuje rosa,
- w czasie deszczu, mgły, śniegu, gradu i silnego wiatru (o sile ponad  $4^{\circ}$  Beauforta).

### **5.2.3. Nanoszenie powłok ochronnych**

Przygotowanie materiału powinno odbywać się wg wytycznych stosowania przygotowanych przez Producenta. Powłoki ochronne mogą być nanoszone pędzlem, walkiem (najodpowiedniejszy jest walek z krótkim włosiem baranym) lub natryskowo - zgodnie z zaleceniami Producenta. Przy nanoszeniu natryskowym konieczne może być dodanie rozcieńczalnika, w zależności od stosowanego materiału i sprzętu.

Grubość naniesionej powłoki oraz liczba nanoszonych warstw zależy od zastosowanego materiału i wytycznych Producenta.

Należy zachować minimalny, wymagany dla stosowanego materiału odstęp czasowy między nanoszeniem kolejnych warstw, który zależy od warunków zewnętrznych (np. temperatury powietrza).

Nałożone warstwy ochrony powierzchniowej betonu należy chronić przed wpływem deszczu, intensywnego wiatru oraz nasłonecznienia przez czas określony w aprobacie technicznej zastosowanego materiału.

Należy bezwzględnie przestrzegać instrukcji i wytycznych podanych przez Producenta odnośnie sposobu przygotowania materiałów, nakładania warstw, max grubości warstw, odstępu czasowego pomiędzy nanoszeniem kolejnych warstw itp.

## **5.3. Bezpieczeństwo robót i ochrona środowiska**

Podczas wykonywania prac malarskich należy przestrzegać obowiązujących przepisów BHP.

Wykonawca ma obowiązek wykonania, utrzymywania w dobrym stanie technicznym i rozbiórki rusztowań, pomostów roboczych i innych urządzeń pomocniczych niezbędnych do prowadzenia prac związanych z zabezpieczeniem powierzchni betonu.

W trakcie prowadzenia prac należy unikać wdychania oparów oraz kontaktu stosowanych materiałów ze skórą i oczami – zaleca się zabezpieczenie dróg oddechowych skóry i oczu.

Sposób prowadzenia prac nie może powodować skażenia środowiska. Resztek materiałów pozostałych w pojemnikach i po myciu przyrządów roboczych, nie wolno wylewać do kanalizacji. Wszelkie odpady Wykonawca zobowiązany jest usunąć z terenu robót i poddać utylizacji.

## **6. KONTROLA JAKOŚCI ROBÓT**

### **6.1. Ogólne zasady kontroli jakości robót**

Ogólne zasady kontroli jakości robót podano w STWIORB D-M-00.00.00 „Wymagania ogólne” pkt 6.

### **6.2. Kontrola jakości robót**

Przed przystąpieniem do robót Wykonawca zobowiązany jest przedstawić aktualne aprobaty techniczne IBDiM stosowanych materiałów oraz sprawdzić ich przydatność do stosowania, a w szczególności:

- datę produkcji,
- datę przydatności do stosowania,
- warunki przechowywania, stan opakowań,

- zgodność parametrów technicznych podanych w karcie materiału z wymaganiami niniejszej Specyfikacji i określonymi w aprobacie technicznej.

W trakcie prowadzenia robót kontroli podlegają:

- stan przygotowania powierzchni betonu – przygotowane podłoże betonowe musi spełniać wymagania wg pkt. 5.2.1. niniejszej Specyfikacji,
- względna wilgotność podłoża - badanie należy przeprowadzić według PN-85/B-04500 [3],
- warunki technologiczne wykonywania robót (warunki atmosferyczne, liczba nanoszonych warstw, sposób nanoszenia powłoki, odstępy czasowe pomiędzy nanoszeniem poszczególnych warstw itp.) – powinny odpowiadać wymaganiom wg pkt. 5.2.2 i 5.2.3 niniejszej Specyfikacji.

W zakres kontroli wykonanej powłoki wchodzi:

- sprawdzenie wyglądu zewnętrznego, poprzez wzrokową ocenę stanu całej powłoki,
- sprawdzenie skuteczności hydrofobizacji (wg zaleceń Producenta), wykonując 1 pomiar na każde 25 m<sup>2</sup> powłoki, lecz nie mniej niż 5 pomiarów na obiekcie,
- sprawdzenie grubości powłoki:
  - a) metodą niszczącą poprzez wycinanie ostrym nożem i delikatne odspojenie powłoki, pomiaru dokonuje się suwmiarką z dokładnością do 0,1 mm - miejsca uszkodzone należy ponownie pokryć preparatem. Należy wykonać 1 pomiar na każde 25m<sup>2</sup> powłoki, lecz nie mniej niż 5 pomiarów na obiekcie, wyniki powinny być zgodne z wymaganiami pkt. 5.2.2. niniejszej Specyfikacji oraz aprobatą techniczną,
  - b) kontrolując liczbę nanoszonych warstw;
- sprawdzenie wytrzymałości powłoki na odrywanie od podłoża wg PN-92/B-01814 [1]; należy wykonać 1 pomiar na każde 25m<sup>2</sup> powłoki, lecz nie mniej niż 5 pomiarów na obiekcie; wyniki powinny być zgodne z wymaganiami pkt. 2 niniejszej Specyfikacji oraz z aprobatą techniczną.

## **7. OBMIAR ROBÓT**

### **7.1. Ogólne zasady obmiaru robót**

Ogólne zasady obmiaru robót podano w STWIORB D-M-00.00.00 „Wymagania ogólne” pkt 7.

### **7.2. Jednostka obmiaru**

Jednostką obmiarową jest m<sup>2</sup> (metr kwadratowy) powierzchni podlegającej przykryciu powłoką ochronną.

### **7.3. Zasady obmiaru**

Obmiar obejmuje powierzchnię płaszczyzny przeznaczoną do przykrycia powłoką ochronną. Nie należy uwzględniać otworów o powierzchni do 1 m<sup>2</sup>. Obmiar powierzchni jest wykonywany tylko jednokrotnie, niezależnie od liczby warstw systemu ochronnego.

## **8. ODBIÓR ROBÓT**

### **8.1. Ogólne zasady odbioru robót**

Ogólne zasady odbioru robót podano w STWIORB D-M-00.00.00 „Wymagania ogólne” pkt 8.

### **8.2. Odbiór robót**

Przed przystąpieniem do robót należy sprawdzić materiały do wykonania zabezpieczenia powierzchniowego betonu, tzn. czy posiadają aktualne aprobaty techniczne oraz ich okres przydatności do stosowania.

W trakcie prowadzenia robót odbiorowi podlegają:

- stan podłoża betonowego,
- każda warstwa naniesionej powłoki ochronnej.

Odbiór końcowy dokonuje się na podstawie protokołu z przeprowadzonych badań określonych w pkt. 6. Roboty uznaje się za zgodne z Rysunkami, Specyfikacją i wymaganiami Inżyniera, jeżeli wszystkie warunki kontroli, pomiary i badania zgodnie z pkt. 6 niniejszej Specyfikacji dały wyniki pozytywne.

## **9. PODSTAWA PŁATNOŚCI**

### **9.1. Ogólnie**

Ogólne ustalenia dotyczące podstawy płatności podano w STWiORB D-M.00.00.00 "Wymagania ogólne" pkt.

9

### **9.2. Cena jednostki obmiarowej**

Cena jednostkowa wykonania robót obejmuje:

- składniki ceny jednostkowej określone w D-M.00.00.00
- wykonanie niezbędnych projektów technologicznych,

- opracowanie Planu Zapewnienia Jakości,
- koszt zakupu i dostarczenia wszystkich niezbędnych materiałów na miejsce wbudowania,
- montaż i demontaż rusztowań roboczych, podestów i pomostów,
- przygotowanie powierzchni betonu pod wykonanie powłoki hydrofobizującej,
- wykonanie powłoki hydrofobizującej,
- pielęgnację wykonanej powłoki,
- wykonanie wszystkich niezbędnych badań, prób i sprawdzeń,
- koszt zabezpieczenia innych elementów obiektu przed ich zabrudzeniem,
- wykonanie niezbędnych pomostów, rusztowań i zabezpieczeń wraz z utrzymaniem i rozbiórką;
- wykonanie niezbędnych dróg dojazdowych wraz z utrzymaniem i rozbiórką;
- wykonanie oznakowania robót wraz z ich utrzymaniem i rozbiórką,
- przygotowanie, utrzymanie i rozbiórka niezbędnych placów składowych,
- wszystkie inne czynności nieujęte a konieczne do wykonania w ramach niniejszej specyfikacji.

## **10. PRZEPISY ZWIĄZANE**

### **10.1. Normy**

1. PN-92/B-01814 Antykorozyjne zabezpieczenia w budownictwie. Konstrukcje betonowe i żelbetowe. Metoda badania przyczepności powłok ochronnych.
2. PN-74/B-06261 Nieniszczące badania konstrukcji z betonu. Metoda ultradźwiękowa badania wytrzymałości betonu na ściskanie.
3. PN-85/B-04500 Zaprawy budowlane. Badanie cech fizycznych i wytrzymałościowych.
4. Wymagania techniczne wykonania i odbioru napraw i ochrony powierzchniowej betonu w konstrukcjach mostowych. WTW nr X M/93. GDDP. Warszawa, 1993.

### **10.2. Inne dokumenty**

5. Procedura badawcza IBDiM PO-2. Badania i ocena stanu powłok po 150 cyklach zamrażania i odmrażania.
6. Procedura badawcza IBDiM PO-4. Badania i ocena stanu powłok po 150 cyklach zamrażania i odmrażania.
7. Procedura badawcza ITB LO-4. Badania i ocena stanu powłok po 150 cyklach zamrażania i odmrażania.
8. Procedura badawcza ITB LO-6. Badania i ocena stanu powłok po 150 cyklach zamrażania i odmrażania.

*„Przebudowa mostu na potoku Ruda w m. Dobrynin w ciągu drogi powiatowej nr 1176R w km 3+220”*

# **SZCZEGÓŁOWA SPECYFIKACJA TECHNICZNA WYKONANIA I ODBIORU ROBÓT BUDOWLANYCH**

## **M-32.00.00.00 Mosty tymczasowe**

### **M 32.01.01.32.**

#### **Wykonanie tymczasowej kładki dla pieszych wraz z tymczasowymi dojazdami do kładki**

### **M 32.01.01.33.**

#### **Rozbiórka tymczasowej kładki dla pieszych wraz z tymczasowymi dojazdami do kładki**

## **1. WSTĘP**

### **1.1. Przedmiot Specyfikacji Technicznej Wykonania i Odbioru Robót Budowlanych (STWiORB)**

Przedmiotem niniejszej szczegółowej specyfikacji technicznej są wymagania dotyczące wykonania montażu i odbioru konstrukcji tymczasowej kładki dla pieszych wraz z tymczasowymi dojazdami do kładki podczas realizacji inwestycji pn.: „Przebudowa mostu na potoku Ruda w m. Dobrynin w ciągu drogi powiatowej nr 1176R, Tuszymia – Niwiska - Kolbuszowa, km 3+220”.

### **1.2. Zakres stosowania STWiORB**

Szczegółowa specyfikacja techniczna jest stosowana jako dokument przetargowy i kontraktowy przy zlecaniu i realizacji robót wymienionych w p.1.1.

### **1.3. Zakres robót objętych STWiORB**

Roboty, których dotyczy specyfikacja obejmują:

Budowę tymczasowej kładki dla pieszych wraz z dojazdami do kładki o parametrach określonych w dokumentacji projektowej i prawomocnym pozwoleniu na budowę, oraz:

- wykonanie niezbędnych projektów technologicznych montażu, demontażu kładki tymczasowej uszczegóławiających dokumentację projektową o rozwiązania technologiczne przyjęte przez Wykonawcę robót,
- ewentualna przebudowa/zabezpieczenie sieci uzbrojenia terenu kolidujących z objazdem,
- utrzymanie kładki tymczasowej wraz z dojazdami przez cały okres eksploatacji,
- rozbiórka tymczasowej kładki dla pieszych oraz dojeżdż do kładki po wykonaniu prac budowlanych i uzyskaniu pozwolenia na użytkowanie obiektu trwałego.
- Uprzątniecie i rekultywacja terenu robót.

### **1.4. Określenia podstawowe**

Określenia podane w niniejszej STWiORB są zgodne z obowiązującymi odpowiednimi polskimi normami i z definicjami podanymi w STWiORB D-M-00.00.00 "Wymagania ogólne" p. 1.

## 1.5. Ogólne wymagania dotyczące robót

Wykonawca robót jest odpowiedzialny za jakość wykonanych robót i ich zgodność z dokumentacją projektową oraz STWiORB Ogólne wymagania dotyczące robót podano w STWiORB D-M- 00.00.00. "Wymagania ogólne" p. 2.

## 2. MATERIAŁY

### 2.1. Ogólne wymagania dotyczące materiałów

Ogólne wymagania dotyczące materiałów podano w STWiORB D-M-00.00.00. „Wymagania ogólne” p. 2.

Kładkę tymczasową oraz tymczasowe dojeżdżalnice do kładki należy wykonać zgodnie z dokumentacją projektową.

### 2.2. Nasyp tymczasowy

Wymagania dla materiału nasypu drogowego wg. STWiORB 02.03.01.13

### 2.3. Stal konstrukcyjna

Gatunki stali konstrukcyjnej

Do wykonania elementów podpór (pale, oczepu) należy stosować stal konstrukcyjną o granicy plastyczności min Re235MPa.

Do wykonania elementów przęseł konstrukcji należy stosować stal S355 zgodnie z PN-EN 10025. Inne gatunki stali (np. pochodzące z importu) mogą być zastosowane przez Wytwórcę za zgodą Inżyniera jeśli posiadają Aprobata Techniczną IBDiM.

### 2.4. Drewno konstrukcyjne

Do wykonania elementów pomostu należy stosować drewno o parametrach jak w poniższej tabeli.

Lp.	Nazwa elementu	Klasa drewna	Wymiary przekroju	Uwagi
1	poprzecznicę – bal prostokątny	C27	min 12x12cm	
2	Dylina górna chodnika – deska	min C22	gr. min 4cm	
3	Słupki balustrad	C27	12x12cm	
4	Poręcz balustrad	C22	12x16cm	

Pozostałe elementy drewniane pomostu (elementy nie wyszczególnione w powyższej tabeli) należy wykonać drewna klasy min C22.

### 2.5. Wymagania szczegółowe – kładka tymczasowa

Fundamenty obiektu należy wykonać zgodnie z dokumentacją projektową z płyt drogowych. Dopuszcza się każde inne rozwiązanie podparcia kładki zaakceptowane przez Inżyniera.

Montaż konstrukcji stalowej ustroju niosącego kładkę tymczasową będzie przeprowadzony przy zastosowaniu elementów prefabrykowanych, stalowych belek walcowanych, z profili o wskaźniku wytrzymałości min  $W_x \geq 2884 \text{ cm}^3$  ze stali S355 o długości całkowitej 12,00m (przy rozpiętości teoretycznej 11,70m), w rozstawie co 1,5m. Dźwigary zostaną stężone poprzecznikami stalowymi z ceowników o  $W_x \geq 679 \text{ cm}^3$  ze stali S235.

### 2.6. Wymagania szczegółowe – tymczasowe dojeżdżalnice do kładki

Na dojeżdżalniach do kładki w dokumentacji projektowej przewidziano wykonanie nawierzchni z płyt drogowych na podsypce z piasku średniego.

Szczegółowe parametry nawierzchni przedstawiono poniżej.

### Droga objazdowa – projektowana konstrukcja

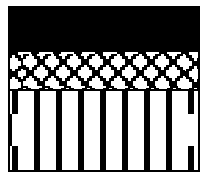

15 cm	Płyta drogowa żelbetowa
min. 15 cm	Warstwa wyrównawcza z piasku średniego
	Grunt rodzimy

### Minimalne wymagania dla płyt drogowych:

Do wykonania nawierzchni z płyt betonowych należy stosować płyty żelbetowe o wymiarach 15x150(200)x300:

- beton min. C25/30 wg PN-EN 206.1:2003,
- stal zbrojeniowa AIII-N;
- tolerancje wymiarowe płyt: długość, szerokość  $\pm 8\text{mm}$ , grubość  $\pm 4\text{mm}$ . Pomiary wg PN-B 10021:1980.

Wymagania dla kruszywa do warstw podbudowy oraz wyrównawczych określi Wykonawca robót w Projekcie technologicznym który zatwierdzi u Inżyniera.

## 3. SPRZĘT

### 3.1. Ogólne wymagania dotyczące sprzętu

Ogólne wymagania dotyczące sprzętu podano w STWiORB D-M-00.00.00. „Wymagania ogólne” p.3.

### 3.2. Sprzęt do wykonania tymczasowych dojazdów do kładki

Sprzęt do wykonania tymczasowego nasypu drogowego wg. STWiORB 02.03.01.12

Wykonawca w projekcie technologicznym uszczegółowi rodzaj sprzętu do wykonania tymczasowego nasypu oraz nawierzchni tymczasowej drogi objazdowej.

### 3.3. Sprzęt do wykonania tymczasowej kładki dla pieszych

Wykonawca – w projekcie technologicznym montażu określi rodzaj sprzętu niezbędnego do wykonania/montażu kładki tymczasowej oraz dojazdów do kładki.

Na żądanie Inżyniera, Wykonawca jest zobowiązany do próbnego użycia sprzętu w celu sprawdzenia jego przydatności. Sprawdzenie powinno być przeprowadzone w obecności Inżyniera.

Wszystkie jednostki sprzętowe muszą być sprawne technicznie i nie powodować zagrożenia dla obsługi osób, które znajdują się w ich pobliżu.

## 4. TRANSPORT

### 4.1. Ogólne wymagania dotyczące transportu

Ogólne wymagania dotyczące transportu podano w STWiORB D-M-00.00.00. „Wymagania ogólne” p.4.

## **5. WYKONANIE ROBÓT**

### **5.1. Ogólne zasady wykonania robót**

Ogólne zasady wykonania robót podano w STWiORB D-M-00.00.00. „Wymagania ogólne” p.5.

### **5.2. Projekt technologiczny montażu tymczasowej kładki dla pieszych**

Wykonawca zobowiązany jest opracować własnym kosztem i staraniem projekt technologiczny montażu tymczasowej kładki dla pieszych i uzyskać jego zatwierdzenie u Inżyniera.

W projekcie technologicznym montażu Wykonawca zobowiązany jest uwzględnić/określić:

- sprzęt do montażu konstrukcji przęsła kładki i późniejszego demontażu konstrukcji,
- ewentualną przebudowę sieci uzbrojenia terenu,
- tymczasowe zabezpieczenie brzegów cieków wodnych w rejonie obiektu tymczasowego,
- fazy technologiczne realizacji robót związane z: budową kładki tymczasowej i rozbiórką kładki tymczasowej po zakończeniu budowy mostu trwałego,
- dokładności i tolerancje wykonania,
- sposób postępowania w przypadku napraw i bieżącego utrzymania tymczasowej kładki i dojść do kładki.

Wykonawca zobowiązany jest wykonać kontrolne badania geologiczne w celu określenia profilu geologicznego i parametrów wytrzymałościowych gruntu.

Projekt technologiczny nie może zmieniać założeń projektu oraz pozwolenia budowlanego. W przypadku zmiany założeń dla tymczasowej kładki dla pieszych określonych w dokumentacji projektowej Wykonawca robót zobowiązany będzie uzyskać wszystkie wymagane uzgodnienia, pozwolenia i decyzje administracyjne na własny koszt.

**Kładka tymczasowa wraz z dojazdami będą utrzymywane przez cały okres eksploatacji na koszt Wykonawcy robót.**

### **5.3. Rozbiórka konstrukcji tymczasowej kładki oraz dojść do kładki**

Po wykonaniu robót budowlanych oraz uzyskaniu pozwolenia na użytkowanie mostu trwałego należy rozebrać obiekt tymczasowy wraz z dojazdami. Wykonawca w projekcie technologicznym rozbiórki określi szczegóły dotyczące rozbiórki oraz uzgodni z Inżynierem Kontraktu.

Po rozebraniu obiektu Wykonawca zobowiązany jest przywrócić do stanu pierwotnego teren, czasowo zajęty pod nasypy drogowe oraz kładkę tymczasową.

Strefa prowadzonych robót rozbiórkowych wymaga szczególnego zabezpieczenia i ciągłej dbałości o stan i ustawienie elementów zabezpieczenia. Oznaczenie stref niebezpiecznych musi być widoczne o każdej porze doby i przy wszystkich stanach widoczności.



## **6. KONTROLA JAKOŚCI ROBÓT**

### **6.1. Ogólne zasady kontroli jakości robót**

Ogólne zasady kontroli jakości robót podano w STWiORB D-M-00.00.00. „Wymagania ogólne” p.6.

### **6.2. Obowiązki Wykonawcy**

Wykonawca ma obowiązek prowadzić kontrolę jakości prowadzonych przez siebie robót, niezależnie od działań kontrolnych Inżyniera.

### **6.3. Kontrola materiałów i robót**

W trakcie prowadzenia robót Inżynier dokonuje pomiaru parametrów technicznych oraz sprawdza wymiary elementów. W przypadku stwierdzenia, że jakość materiałów nie odpowiada odpowiednim klasom i parametrom podanym w p. 2, Inżynier ma prawo przeprowadzić badania laboratoryjne lub sprawdzenie jakości materiałów przez eksperta na własny koszt i w przypadku potwierdzenia niewłaściwej jakości obciążyć kosztami badań Wykonawcę.

### **6.4. Sprawdzenie dokumentów kontrolnych**

Sprawdzeniu podlegają:

- atesty lub inne dokumenty sprzedaży z określeniem klasy i rodzaju materiałów
- atesty i ewentualnie świadectwa dopuszczenia do stosowania w mostownictwie IBDiM na
- protokołu odbioru robót zanikających i ulegających zakryciu;

### **6.5. Sprawdzenie jakości wykonanych robót**

W trakcie prowadzenia robót Inżynier dokonuje pomiaru dokładności wykonanych robót, oraz gabarytów wbudowywanych elementów konstrukcyjnych. Dopuszczalne odchyłki dla elementów konstrukcyjnych kładki i dojeżdż do kładki oraz dokładności ich wykonania określone w cm (+/-) określi w projekcie technologicznym i uzyska ich zatwierdzenie u Inżyniera przed rozpoczęciem prac Wykonawca robót.

## **7. OBMIAR ROBÓT**

### **7.1. Ogólne zasady obmiaru robót**

Ogólne zasady obmiaru robót podano w STWiORB D-M-00.00.00. "Wymagania ogólne" p. 7.

### **7.2. Jednostka obmiarowa**

Jednostką obmiarową jest:

- dla wykonania/rozebrania tymczasowej kładki dla pieszych o konstrukcji stalowo-drewnianej, posadowionego na tymczasowych przyczółkach z płyt drogowych oraz dojeżdżami z płyt drogowych – 1kpl. (komplet) wykonanej kładki wraz z dojeżdżami zgodnie z dokumentacją projektową;

## **8. ODBIÓR ROBÓT**

### **8.1. Ogólne zasady odbioru robót**

Ogólne zasady odbioru robót podano w STWiORB D-M-00.00.00. "Wymagania ogólne" p.8. Odbiór powinien być przeprowadzony w czasie umożliwiającym wykonanie ewentualnych poprawek bez hamowania postępu robót. Roboty poprawkowe Wykonawca wykona na własny koszt w terminie ustalonym z Inwestorem.

## **9. PODSTAWY PŁATNOŚCI**

### **9.1. Ogólne ustalenia dotyczące podstaw płatności**

Ogólne ustalenia dotyczące podstaw płatności podano w STWiORB D-M-00.00.00. "Wymagania ogólne" p. 9.

### **9.2. Cena jednostki obmiarowej**

Cena jednostki obmiarowej obejmuje:

- koszt zapewnienia niezbędnych czynników produkcji,
- wykonanie niezbędnych projektów technologicznych i uzgodnień,
- prace pomiarowe i roboty przygotowawcze,
- koszty materiałów wraz z kosztami zakupu,
- wykonanie, utrzymanie i rozbiórka niezbędnych placów składowych,
- wykonanie, utrzymanie i rozbiórka niezbędnych dróg dojazdowych,
- wykonanie, utrzymanie i rozbiórka niezbędnego oznakowania robót,
- wykonanie tymczasowej kładki dla pieszych wraz z dojazdami do kładki,
- budowa pomostów, rusztowań i niezbędnych zabezpieczeń wraz z ich utrzymaniem i rozbiórką,
- koszty transportu i sprzętu,
- demontaż każdego z elementów po zakończeniu eksploatacji tymczasowej kładki i dojść do kładki;
- rekultywacja i uprzątnięcie terenu robót,
- utrzymanie przez cały okres eksploatacji kładki tymczasowej i dojść do kładki,
- wszystkie inne czynności nieujęte a konieczne do wykonania robót w ramach niniejszej specyfikacji.

## **10. PRZEPISY ZWIĄZANE**

### **10.1. Normy i zalecenia.**

Nie występują

# **SPECYFIKACJA TECHNICZNA WYKONANIA I ODBIORU ROBÓT BUDOWLANYCH**

## **M.40.10.00.00**

### **Roboty inne**

#### **M.40.10.10.89**

#### **Wprowadzenie tymczasowej i stałej organizacji ruchu**

### **1. Wstęp**

#### **1.1. Przedmiot Specyfikacji Technicznej Wykonania i Odbioru Robót Budowlanych**

Przedmiotem niniejszej Specyfikacji Technicznej Wykonania i Odbioru Robót Budowlanych są wymagania dotyczące wykonania i odbioru robót budowlanych związanych z wykonaniem tymczasowej i stałej organizacji ruchu w ramach inwestycji pn.: „Przebudowa mostu na potoku Ruda w m. Dobrynin w ciągu drogi powiatowej nr 1176R, Tuszyna – Niwiska - Kolbuszowa, km 3+220”.

#### **1.2. Zakres stosowania STWiORB**

STWiORB jest stosowana jako Dokument Przetargowy i Kontraktowy przy zleceniu i realizacji Robót wymienionych w p.1.1.

#### **1.3. Zakres robót objętych STWiORB**

Roboty, których dotyczy STWiORB, obejmują wszystkie czynności umożliwiające i mające na celu:

- wykonanie tymczasowej organizacji ruchu drogowego zgodnie z Dokumentacją Projektową – na czas realizacji robót.
- wykonanie stałej organizacji ruchu drogowego zgodnie z Dokumentacją Projektową – po zakończeniu robót budowlanych.

#### **1.4. Określenia podstawowe**

Określenia podane w niniejszej STWiORB są zgodne z obowiązującymi odpowiednimi normami oraz określeniami podanymi w STWiORB DM 00.00.00 „Wymagania ogólne”.

#### **1.5. Ogólne wymagania dotyczące robót**

Wykonawca robót jest odpowiedzialny za jakość ich wykonania oraz za zgodność z Dokumentacją Projektową, STWiORB i poleceniami Inżyniera. Ogólne wymagania dotyczące robót podano w STWiORB DM 00.00.00 „Wymagania ogólne”. Niezbędne dane istotne z punktu widzenia:

- organizacji robót budowlanych;
- zabezpieczenia interesu osób trzecich;
- ochrony środowiska;
- warunków bezpieczeństwa pracy;
- zaplecza dla potrzeb Wykonawcy;
- warunków organizacji ruchu;
- zabezpieczenia chodników i jezdni, podano w STWiORB DM 00.00.00 „Wymagania ogólne”.

#### **1.6. Wspólny Słownik Zamówień (CPV)**

Kody grup, klas i kategorii robót Wspólnego Słownika Zamówień (CPV) dotyczących przedmiotu zamówienia podano w STWiORB DM 00.00.00 „Wymagania ogólne”.

### **2. Materiały**

#### **2.1. Ogólne wymagania dotyczące materiałów**

Ogólne wymagania dotyczące materiałów podano w STWiORB DM 00.00.00 „Wymagania ogólne”.

#### **2.2. Podstawowe wymagania dotyczące materiałów**

Organizacja ruchu na czas budowy obejmuje:

- oznakowanie poziome,

- oznakowanie pionowe,
- sygnał ostrzegawczy umieszczony na znakach drogowych zgodnie z Dokumentacją Projektową,
- bariery i wygrozienia.

Elementy oznakowania robót prowadzonych w pasie drogowym muszą spełniać następujące warunki:

- wielkość znaków: duże,
- słupki z rur stalowych ocynkowanych średnicy 70 mm, malowane farbą poliwinylową, modyfikowaną w kolorze jasnoszarym lub ocynkowane
- słupki pod znaki należy wykonać w sposób zapobiegający przewróceniu,
- tarcze znaków z blachy stalowej ocynkowanej o profilu odpornym na odginanie ręką, mocowane do słupków w sposób wykluczający obrót tarczy wokół słupka,
- znaki drogowe z folią odblaskową typu 2, posiadającą aprobatę IBDiM.

### **3. Sprzęt**

#### **3.1. Ogólne wymagania dotyczące sprzętu**

Ogólne wymagania dotyczące sprzętu podano w STWiORB DM 00.00.00 „Wymagania ogólne”.

#### **3.2. Sprzęt do wykonania tymczasowej organizacji ruchu**

Roboty będą wykonywane przy użyciu dowolnego sprzętu zaakceptowanego przez Inżyniera.

### **4. Transport**

#### **4.1. Ogólne wymagania dotyczące transportu**

Ogólne wymagania dotyczące transportu podano w STWiORB DM 00.00.00 „Wymagania ogólne”.

#### **4.2. Transport materiałów**

Wykonawca może wykorzystać dowolne środki transportu, zaakceptowane przez Inżyniera.

### **5. Wykonanie robót**

#### **5.1. Ogólne zasady wykonania Robót**

Ogólne zasady wykonania Robót podano w STWiORB DM 00.00.00 „Wymagania Ogólne”. Wykonawca przedstawi Inżynierowi do akceptacji Projekt Technologii i Organizacji Robót oraz Program Zapewnienia Jakości uwzględniający wszystkie warunki, w jakich będą wykonywane Roboty. Tymczasowa organizacja ruchu jest organizacją przykładową stanowiącą powtarzalny schemat umieszczenia na drodze znaków drogowych i urządzeń bezpieczeństwa ruchu. Wykonawca winien opracować własny, dostosowany do technologii i organizacji robót projekt organizacji ruchu na czas budowy. Projekt jest wykonany dla podstawowego zakresu robót. Pozostałe projekty lub inne fazy wynikające z przyjętej technologii robót opracuje i uzgodni wykonawca.

#### **5.2. Zakres wykonywanych robót**

Ustawienie i montaż elementów organizacji ruchu przewidzianych w „Projekcie Tymczasowej Organizacji Ruchu” oraz w „Projekcie Stałej Organizacji Ruchu” i Dokumentacji Projektowej. Przy wprowadzaniu organizacji tymczasowej należy zapewnić dojazd do działek posiadających zjazdy indywidualne w rejonie przebudowywanego mostu.

### **6. Kontrola jakości robót**

#### **6.1. Ogólne zasady kontroli jakości robót**

Ogólne zasady kontroli jakości robót podano w STWiORB DM 00.00.00 „Wymagania ogólne”.

#### **6.2. Kontrola jakości prac pomiarowych**

Kontrola polega na wizualnym sprawdzeniu zakresu rzeczowego i zgodności wykonania Robót z Dokumentacją Projektową oraz wymiarowe sprawdzenie ustawienia oznakowania.

### **7. Obmiar robót**

#### **7.1. Ogólne zasady obmiaru robót**

Ogólne wymagania dotyczące obmiaru robót podano w STWiORB DM 00.00.00 „Wymagania ogólne”.

## **7.2. Jednostka obmiarowa**

Jednostką obmiaru jest komplet (kpl.) wykonanej i odebranej tymczasowej organizacji ruchu wraz z jej likwidacją po zakończeniu robót oraz wprowadzenie stałej organizacji ruchu zgodnie z Dokumentacją Projektową.

## **8. Odbiór robót**

### **8.1. Ogólne zasady odbioru robót**

Ogólne wymagania dotyczące odbioru robót podano w STWiORB DM 00.00.00 „Wymagania ogólne”.

### **8.2. Sposób odbioru robót**

Przewiduje się odbiór ustawionej i sprawnie działającej tymczasowej organizacji ruchu, kontrolę jej sprawności w trakcie prowadzonych robót oraz odbiór końcowy demontażu elementów organizacji ruchu. W przypadku niezgodności, choć jednego elementu Robót z wymaganiami, Roboty uznaje się za niezgodne z Dokumentacją Projektową i Wykonawca zobowiązany jest do ich poprawy na własny koszt.

## **9. Podstawa płatności**

### **9.1. Ogólne ustalenia dotyczące podstawy płatności**

Ogólne wymagania dotyczące podstawy płatności podano w STWiORB DM 00.00.00 „Wymagania ogólne”.

### **9.2. Cena jednostki obmiarowej**

Płaci się za komplet (kpl.) całości wykonanej tymczasowej organizacji ruchu, zgodnie z określeniem podanym w p.7.

Cena jednostkowa jest ceną uśrednioną dla podanego sposobu wykonania i obejmuje:

- opracowanie Projektu Technologii i Organizacji Robót oraz Programu Zapewnienia Jakości,
- wykonanie, utrzymanie przez cały okres eksploatacji oraz likwidację po zakończeniu robót tymczasowej organizacji ruchu zgodnie z zatwierdzonym projektem organizacji ruchu,
- stałej organizacji ruchu zgodnie z zatwierdzonym projektem organizacji ruchu po zakończeniu robót budowlanych,
- zapewnienie wszystkich niezbędnych czynników produkcji,
- zakup i dostarczenie na plac budowy wszystkich niezbędnych materiałów,
- zastosowanie materiałów pomocniczych koniecznych do prawidłowego wykonania robót lub wynikających z przyjętej technologii robót,
- wykonanie wszystkich niezbędnych pomiarów, prób i sprawdzeń,
- wykonanie niezbędnych pomostów, rusztowań i zabezpieczeń wraz z utrzymaniem i rozbiórką;
- wykonanie niezbędnych dróg dojazdowych wraz z utrzymaniem i rozbiórką;
- wykonanie oznakowania robót wraz z ich utrzymaniem i rozbiórką,
- przygotowanie, utrzymanie i rozbiórka niezbędnych placów składowych,
- wszystkie inne czynności nieujęte a konieczne do wykonania w ramach niniejszej specyfikacji.

## **10. Przepisy związane**

### **10.1. Normy**

Nie występują.

### **10.2. Inne dokumenty**

- Instrukcja Oznakowania Robót Prowadzonych w Pasie Drogowym.

*„Przebudowa mostu na potoku Ruda w m. Dobrynin w ciągu drogi powiatowej nr 1176R w km 3+220”*